

CA CHIHAYA KASAKA



迎春

皆様の健康と幸福を
心より祈り申し上げます

特集
統計調査員を募集します
11月補正予算





人の動き

総人口	5,165 (－ 7)
男	2,456 (－ 4)
女	2,709 (－ 3)
世帯数	2,294 (+ 1)

11月末日現在、()は対前月比各種統計は村ホームページに掲載しています。



火災・救急・救助

火災	4 (－ 2)
救急	313 (+24)
救助	1 (－ 2)
その他	7 (－ 3)

数字は11月末日現在、平成31年1月からの累計。
()内は前年同期の増減数です。



今月の表紙

【今月の表紙の説明】



新年あけましておめでとうございます。

本年も広報ちはやあかさかのご愛読をよろしくお祈いします。



村のホームページ

村のホームページでは、最新の情報を随時更新していますので、どうぞご覧ください。



CONTENTS

目次

P. 3

トピックス

11月補正予算 p.3

高額医療・介護合算療養費制度のお知らせ p.4

統計調査員を募集します p.6

P. 7

健康ナビ

個別検診の受診は3月末まで p.7

フレイル予防の料理教室参加者募集 p.8

糖尿病予防教室参加者募集 p.9

国民健康保険診療所からのお知らせ p.10

P. 11

子育てナビ

地域子育て支援センターの催し p.11

P.12

募集と案内

成人式を迎える皆さんへ p.12

令和2年度国有林モニター募集 p.13

出合遺跡発掘調査速報展示 p.14

P.16

みんなのひろば

P.18

お知らせ掲示板

地域おこし協力隊活動報告 p.18

20歳になったら国民年金 p.21

合併浄化槽を設置しましょう p.22

こごせ幼稚園OB会のお知らせ p.23

民生委員・児童委員委嘱状伝達式 p.24

第33回危険業務従事者叙勲 p.25

P.26

村長の部屋

P.30

今月の予定

令和元年11月 補正予算が 決まりました

補正額

100万円

一般会計

100万円

主な補正内容は、農産物直売所の修繕にかかる経費です。

農産物直売施設整備事業

追加

農産物直売所の老朽化対策のため、漏電の恐れのある電気設備および屋根の改修にかかる施設整備費用を補助します。

関連補正予算

100万円



〈問い合わせ〉 人事財政課 ☎@0082

来年度から（仮称）地域公共交通利用料助成事業を実施します さらに、来年度からバスでも利用可能に（調整中）

外出のための移動が困難な人の買い物や通院などに利用できる「（仮称）地域公共交通利用料助成事業」（現タクシー利用料助成事業）を令和2年度から実施します。また、バスの利用にも使えるよう、事業者などと調整中です。

令和元年12月末までに今年度の申請を行っている人には、1月上旬ごろに来年度用の申請書などを郵送します。利用登録申請書と納付等状況調査同意書にご記入のうえ、同封の返信用封筒にて1月31日（金）までに郵送してください。

●対象要件と申請に必要なもの（今年度申請をしていない人の場合）

対象となる人は、申請に必要なものを用意し、役場窓口で手続きしてください。申請の受付は1月6日（月）から行います。利用登録申請書と納付等状況調査同意書は、役場や小吹台連絡所に設置しています。利用登録証と利用券は後日郵送します。※1月中に申請いただくと、4月1日までに郵送します。

対象者の要件	必ず必要なもの	要件が確認できる公的証明書
①75歳以上の人（令和3年3月末までに75歳になる人も含む）	<ul style="list-style-type: none"> 利用登録申請書 納付等状況調査同意書 印鑑 氏名・住所・生年月日が確認できる公的証明書（健康保険証、介護保険証、住民票の写しなど） 	年齢が確認できる公的証明書
②身体障害者手帳1・2級の人		身体障害者手帳
③療育手帳Aの人		療育手帳
④精神障害保健福祉手帳1級の人		精神障害保健福祉手帳
⑤妊婦、産婦（令和3年3月末に0、1、2歳の子ども）		母子健康手帳又は、子どもの年齢が確認できる公的証明書
⑥運転経歴証明書をお持ちの人		運転経歴証明書

※同一世帯員に村税などを滞納している人がいる場合は、利用券を交付できません。

●利用方法

- 500円分として使用できる利用券を最大24枚（月2枚×12カ月）交付します。
- 利用券は1乗車あたり3枚（1,500円分）まで使用できます（何人で乗車しても上限3枚まで）。
- 乗車場所、降車場所のいずれかまたは両方が村内で、次のタクシーを利用する場合に使用できます。

協力事業者（予定）

金剛自動車株式会社・近鉄タクシー株式会社・大阪第一交通株式会社

〈問い合わせ〉 地域戦略室 ☎@0084

～医療と介護の両方のサービスを利用している世帯の負担を軽減～

高額医療・介護合算療養費制度のお知らせ

高額医療・高額介護合算療養費制度とは、医療保険と介護保険の両方のサービスを利用している世帯の自己負担を軽減する制度です。

世帯で1年間に支払った医療費と介護サービス費の自己負担額の合計が、自己負担限度額を超えたときは、それぞれから払い戻されます。

なお、食事代や居住費など保険適用外のものは合算の対象になりません。



支給申請の方法



村国民健康保険（国保）や後期高齢者医療制度に加入している人が、支給対象になったときは、1月ごろに支給申請のお知らせを送付する予定です。

今回の支給対象期間は平成30年8月から令和元年7月末までの1年間です。

お知らせが届きましたら申請方法などが記載されていますので、内容を確認のうえ、申請してください。

申請にあたっての注意事項

- ◆加入している医療保険が、国保や後期高齢者医療以外の場合、申請方法など、詳しくは加入している医療保険者に確認してください。
- ◆村介護保険の自己負担額証明書が必要な場合は、健康福祉課の窓口へ申請してください。
- ◆合算療養費は、加入している医療保険の世帯単位で計算しますので、同一世帯であっても加入している医療保険が異なる場合は、別世帯扱いとなります。
- ◆医療費と介護サービス費のいずれかが「0円」のときや、支給額が500円以下の場合、支給の対象になりません。
- ◆自己負担した比率に応じて医療保険分、介護保険分それぞれで按分して支給します。
- ◆平成30年8月から令和元年7月までの間に、市町村を越える転居をした人や加入している医療保険に変更があった人には、支給申請のお知らせを送付できない場合があります。



健康保険の高額療養費制度について

高額療養費制度とは、医療機関の窓口で支払った額が月単位で自己負担限度額を超えた場合に、その超えた金額を支給する制度です（入院時の食事代やベッド代などは含みません）。



●村国民健康保険の場合

高額療養費支給の対象になったときは、その都度、世帯主へ申請のお知らせを送付します。

●後期高齢者医療制度の場合

高額療養費支給の対象となったときは、大阪府後期高齢者医療広域連合から、申請のお知らせが送付されます。一度、高額療養費の振込口座として登録すると、それ以降対象になったときは、自動的に支給されます。

●高額な診療を受けるとき

高額な診療（入院・外来とも）を受けるときは、事前に所得区分に応じた「限度額適用認定証」または「限度額適用・標準負担額減額認定証」の交付を受けることで、医療機関の窓口での支払いを自己負担限度額までにとどめることができます。

限度額や手続き方法など詳しくは問い合わせください。

※加入している医療保険が、国保や後期高齢者医療以外の場合、申請方法など、詳しくは加入している医療保険者に確認してください。

高額介護サービス制度について

高額介護サービス費制度とは、同じ月に利用したサービスの、1割（一定以上所得者は2割もしくは3割）の利用者負担の合計額（同じ世帯に複数の利用者がある場合には、世帯合計）が、一定の限度額を超えた場合に、その超えた金額を支給する制度です（居住費・食費・日常生活費などは含みません）。

高額介護サービス費支給の対象となったときは、対象者へ申請のお知らせを送付します。一度、高額介護サービス費の振込口座として登録すると、それ以降対象になったときは、自動的に支給されます。



〈問い合わせ〉

住民課（国保・後期高齢） ☎②7116

健康福祉課（高齢介護） ☎②0069

大阪府後期高齢者医療広域連合給付課 ☎06-4790-2031

統計調査員を募集します

村では、統計法に基づく基幹統計調査（国勢調査など）で、統計調査員として活動していただける人を募集しています。

あらかじめ登録調査員として登録していただき、統計調査実施の際に調査への従事について依頼し、調査員として活動していただきます。

登録統計調査員制度とは

この制度は、統計調査を実施するときあらかじめ登録いただいている人の中から必要に応じた人数を選び、調査員の仕事に従事していただくものです。

統計調査の実施数や規模は年によって異なり、必要となる調査員の人数も異なります。

調査員の選考は、調査の規模や調査地域の状況などを考慮しますので、登録しても調査員として必ず仕事に従事できるわけではありません。

統計調査員の仕事

統計調査員は、村内の一定の区域（調査区）の調査を受け持ち、対象となる住居、事業所などを訪問して調査票の記入をお願いし、記入された調査票を回収します。主な仕事の流れは次のとおりです。

- ① 村が開催する調査員事務打ち合わせ会への出席
- ② 担当調査区の範囲と調査対象の確認
- ③ 調査対象者へ調査票の配布と記入依頼
- ④ 記入された調査票の回収
- ⑤ 回収した調査票の検査・整理
- ⑥ 調査関係書類の提出



統計調査員の身分と待遇

統計調査員の身分は、非常勤の公務員です。

調査活動（概ね2カ月の任命期間）の対価として、報酬が支払われます。

報酬の額は、調査の種類、調査件数などにより異なります。

調査活動中に災害（交通事故など）にあった場合は、公務災害補償が適用されます。

統計調査員には、守秘義務が課せられ、業務に関して知り得た秘密を漏らした場合、罰則があります。



登録資格

- 原則として20歳以上で千早赤阪村在住または在勤の人
- 責任を持って統計調査を遂行できる人
- 警察、選挙活動に直接関わりのない人
- 普通自動車運転免許をお持ちの人

応募方法

応募は、電話により随時受け付けますので総務課（統計）まで連絡をしてください。

日程調整の上、総務課まで来ていただき、簡単な面接を行います。

〈問い合わせ〉 総務課（統計） ☎@0081

健康ナビ

お急ぎください!!! 個別検診の受診は3月末までです!!

●申し込み（集団・個別いずれの検診も）

電話または窓口にて、保健センターで申し込みを受け付けします。
申し込みされた人には予約票など詳しい案内を送付します。

胃内視鏡検査以外は、全て無料です!!

検診項目	対象者	実施期間	内容ほか	指定医療機関
胃がん検診 (胃内視鏡検査)	受診日現在 50歳以上の西暦で 奇数年生まれの人	3月31日 (火)まで	問診 胃内視鏡検査 (自己負担2千円:生活保護受給者は実費免除) ※次の人は村の検診は受けられません。 ・抗血栓薬服用中の人 ・年度内に勤務先や健康保険による人間ドックなどで同等の検査を受けた人 ・自覚症状のある人 ・消化性潰瘍などの胃疾患で受療中の人(ヘリコバクター・ピロリ除菌中の人を含む) ・胃の全摘手術を受けられた人 ・胃内視鏡検査に関するインフォームドコンセントで同意の取得ができない人 ・妊娠中または妊娠している可能性のある人 ・その他、問診で当該検診を受けることがふさわしくないと判断される人	富田林医師会管内の 10カ所
大腸がん検診	受診日現在 40歳以上の人 (年度に1回)		問診 便潜血検査	村国保診療所 (保健センター内・ 千早診療所) 植田診療所
乳がん検診	受診日現在 40歳以上の西暦で奇数 年生まれ的女性 (2年度に1回) 昨年度受診していない 場合は偶数年生まれで も受診できます。		あべの松井クリニック・いぬいクリニック / 問診・視触診・マンモグラフィ検査 (40歳代は2方向、50歳以上は1方向撮影) 富田林病院 / 問診・マンモグラフィ検査 (40歳代は2方向、50歳以上は1方向撮影)	
子宮頸がん検診	受診日現在、20歳以上 の西暦で奇数年生まれ の女性 (2年度に1回) 昨年度受診していない 場合は偶数年生まれで も受診できます。		問診・内診・子宮頸部細胞診 (子宮体部細胞診は必要な人のみ実施可能)	あやレディースクリ ニック 斉藤ウィメンズクリ ニック 澤井レディースクリ ニック たけい産婦人科 富田林病院
肝炎ウイルス 検診	①年度内に40歳になる人 ②年度内に41歳以上で過 去に受けたことがない人 ③年度内に41歳以上で特 定健診などで肝機能検査 に異常がある人 4月末に送付した案内・ 受診券・問診票を持って いる人は申込不要です。		問診 血液検査 B型肝炎ウイルス検査 C型肝炎ウイルス検査	村国保診療所 (保健センター内・ 千早診療所) 植田診療所
成人歯科 健康診査	平成31年4月1日現在 40歳・50歳・60歳・ 70歳の人		問診 口腔内診査 結果説明	富田林歯科医師会管 内の医療機関
5がんセット 検診 (胃・大腸・ 肺・乳・ 子宮頸部)	胃:受診日現在40歳以上 の人(年度に1回) 昨年度村の胃内視鏡検 査を受けた人は受診で きません。 それ以外(大腸・肺・乳・ 子宮頸部)は上記と同じ		〈胃〉問診・X線デジタル撮影 〈肺・結核〉問診・X線デジタル撮影 (喀痰検査は必要な人のみ) 〈大腸・乳・子宮〉集団検診の内容と同じ ※5種類のがん検診を一日で受診でき、どれを受診するか はご自身で選んでいただけます。 ※大腸・乳・子宮頸がんの3がんは、女性スタッフによる 半日土曜検診があります。	がん循環器病予防セ ンター〈大阪市城東 区森之宮〉

〈予約・申し込み・問い合わせ〉健康福祉課（健康） ☎720069

高齢者インフルエンザ予防接種

- 対象** ①65歳以上と、②60歳～64歳で心臓・じん臓・呼吸器の障がいのある人のうち、接種を希望する人
- 期間** 1月31日(金)まで
- 場所** 指定医療機関（千早赤阪村・富田林市・大阪狭山市・太子町・河南町）
※指定医療機関以外での接種は全額自己負担になります。
- 費用** 1千円（医療機関の窓口で支払ってください。）
- その他**
- ・対象者への個別通知はしていません。
 - ・事前に予約など医療機関へ確認ください。
 - ・住所、氏名、生年月日が確認できるものを持参ください。
 - ・生活保護世帯の人は費用が免除されますので、事前に健康福祉課まで申し出てください。
 - ・指定医療機関以外の施設に入所中または病院に入院中の人はご相談ください。



〈問い合わせ〉健康福祉課（健康）☎720069

1万2千円相当の健診が無料で受けられる特定健診！！

40～74歳の国民健康保険加入者の特定健診は、将来、脳卒中や心筋梗塞などにかかりやすいかどうかを調べることができます。今、健康な人、何も症状がない人こそ、健診を受けることが大切です。特に糖尿病、脂質異常症、高血圧は無症状のまま動脈硬化が進行します。気づいた時には脳卒中、心筋梗塞を引き起こす可能性もあります。今年度まだ受けられていない人はぜひ、特定健診を受けてください。

実施医療機関については村のホームページをご確認ください。

QRコードからでも医療機関の一覧や電話番号が簡単に確認できます。

〈問い合わせ〉住民課（国保）☎267116

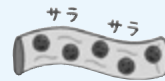

フレイル予防の料理教室参加者募集（保育つき）

フレイルとは、「健康」と「要介護」の中間に位置し、年齢にともない筋力や心身の活力が低下した状態のことをいいます。多くの方がフレイルの段階を経て要介護状態となります。「しっかり食べる」ことはフレイル予防につながります。電子レンジや市販品を使って簡単に作れるメニューを一緒に作ってみませんか？

シニアの人および、簡単調理に興味のある人はぜひご参加ください。

日時 第1回 1月28日(火)午前10時～午後1時

電子レンジ調理（煮込みハンバーグ・コーンスープ・黒豆蒸しパン）

第2回 2月27日(木)午前10時～午後1時

市販品アレンジ調理（さば缶と野菜のマヨ蒸し・フライドポテトの肉じゃが・中華スープ）

場所 保健センター

定員 各12人（先着順、定員になり次第締め切り）

申込 保育を希望する人は1週間前までに事前申し込みが必要です（先着3人まで）。

第1回は1月17日(金)、第2回は2月14日(金)が締め切りです。必ず本人が申し込みください。

※参加決定者には後日詳しい案内を送付します。

〈申し込み・問い合わせ〉健康福祉課（健康）☎720069



大好評「糖尿病予防教室～これ以上血糖値を上げないためには～」参加者募集

治療するほどではないが、血糖値が高めという人向けの教室です。

糖尿病について正しく楽しく理解し、血糖値をコントロールしましょう。

- 日時** 2月14日(金)午前10時～正午
場所 保健センター
対象者 村内在住40歳以上で健診などで血糖値や HbA1c が高めといわれた人(糖尿病治療中でない人)その家族
内容 保健師・管理栄養士による病気の話とすぐに実践できる運動と食事のとり方のコツ
定員 5人(事前申し込み要・先着順)
費用 無料
受付 1月6日(月)～2月7日(金)



前回の教室の様子



参加者は展示物のお菓子の砂糖量に興味を持たれていました

〈申し込み・問い合わせ〉健康福祉課(健康) ☎0069

健康コラム

健康目標を立てよう

千早赤阪村国保診療所 医師 新鞍 誠

明けましておめでとうございます。本年が皆様にとって良い年になりますように祈念いたします。

「一年の計は元旦にあり」と言いますが皆さんは何か目標を立てられましたか。ぜひ、健康についての目標も立ててもらいたいです。「ダイエットをする」「禁煙をする」「血圧を続けて測る」など、ご自身の将来につながるような健康についての目標を立てて頂きたいです。

例えば「ダイエットをする」を目標とした場合は「毎日体重測定をしてカレンダーに記録する」などの小目標を立てて続けてみましょう。次に「3カ月で1kgを減らす」など、まずはできそうな中目標を設け、それを達成し、最終的に年の終わりに「5kg減量するぞ」とゴールを目指すのはいかがでしょうか。

また「禁煙をする」という目標はむずかしいものです。まずは「禁煙をする」ことの動機付けをはっきりさせることが大切です。そのためにもタバコの危険性についてよく理解頂きたいと思います。自分の健康のためだけでなく周囲の家族(配偶者、孫など)の健康にも「禁煙をする」ことはとてもよいことと確信しましょう。少しずつ吸うのを減らすよりきっぱりと止めてしまう方が禁煙の成功率が高まります。禁煙の動機付けが自分の中ではっきりしたかどのようにすれば良いかわからない場合は一度禁煙外来を受診しましょう。当診療所でも禁煙外来を行っています。一度ご連絡ください。

「千里の道も一歩から」「ローマは1日にして成らず」などの言葉があるように少しずつ進み「より良い人生を過ごす」という最終目標に向かってはいかがでしょうか。

国民健康保険診療所からのお知らせ

4月1日から、国民健康保険診療所・千早診療所の診療曜日・時間などを変更します。夜間診療や訪問診療・予防接種の日数を増やし、住民の皆さんが利用しやすい診療体制になります。

〈問い合わせ〉 村国民健康保険診療所（保健センター内） ☎②0038
 村国民健康保険千早診療所 ☎④0240

	3月31日まで（現行）						4月1日から（変更後）					
	診療時間	月	火	水	木	金	診療時間	月	火	水	木	金
国民健康 保険診療所 （保健センター内）	9:00～12:00	○	○	○	○	○	9:00～12:00	○	○	○	○	○
	14:00～16:30	○		※	○		13:00～15:00		※	※		
	17:00～18:30			○			15:00～16:30		○	○		
国民健康保険 千早診療所	13:00～14:30		○			○	14:00～15:30	○			○	

※予防接種・訪問診療

無料の村診療所送迎サービスをご利用ください

高齢化の進む村で、安心して診療所を受診していただけるよう、平成30年10月から、千早赤阪村国民健康保険診療所（保健センター内）・千早診療所（千早地区）への受診時の無料送迎サービスを実施しています。

自宅近くまで迎えに行きますので、気軽にご利用ください。

利用日時 月～金曜日 診療時間内（診療曜日、時間は上部に記載）

対象者 村に居住する村国保診療所または千早診療所で受診する人で、車の乗降に介助が必要でない人。

利用方法 完全予約制で、利用予定の2日前までに診療所の窓口もしくは電話で申し込みください。

費用 無料

〈送迎の申し込み〉 千早赤阪村国保診療所 ☎②0038

〈事業の問い合わせ〉 健康福祉課（健康） ☎②0069



就学通知を送付します

4月から村立小・中学校に入学する人に、教育委員会から就学通知を1月中に送付します。

該当する人で、通知書が届かない場合や、通知書の記載内容に誤りがある場合は、連絡してください。

小学校入学該当者

平成25年4月2日から平成26年4月1日までに生まれた人

中学校入学該当者

平成19年4月2日から平成20年4月1日までに生まれた人

〈問い合わせ〉 教育課 ☎②1300



地域子育て支援センターの催し



地域子育て支援センターは、村内で子育てをする人たちをさまざまな取り組みで応援する施設です。専任の保育士が常駐していますので気軽に遊びに来てください。

1月の予定（開室日時：月～金曜日（祝日は休み） 午前9時～午後3時）				
日・曜日	時間	場所	内容	
9 木 ★	午前10時～11時	千早小吹台小学校	運動あそび (予約は7日(火)まで)	
15 水 ★	午前10時30分～11時		英語あそび・発育測定 (予約は10日(金)まで)	
21 火 ★	午前10時～11時		運動あそび (予約は17日(金)まで)	
23 木 ★	午前10時～11時		鬼のお面づくり (予約は20日(月)まで)	
29 水 ★	午前10時～11時30分	サバーファーム (現地集合)	おでかけ（雨天中止） 持物 お茶、着替えなど 費用 入園料 大人710円 4歳以上の子ども300円 (予約は20日(月)まで)	
31 金 ★	午前10時30分～11時	千早小吹台小学校	節分あそび（予約は24日(金)まで）	
のびのびげんきひろば 自由に遊んだり、自由におしゃべりして、親子でのびのびしましょう。 日時 毎週月曜日（祝日などの場合は翌日の火曜日） 午前10時～11時30分 場所 保健センター		子育て育児相談 ・電話相談（毎週月～金曜日） 午前9時～午後3時 ・面接相談★		
備考：★は、事前に電話予約が必要です。催しで費用の記載のないものは無料です。雨天の場合や講師などの都合で活動が中止または変更となる場合があります。詳しくは、ホームページや窓口にある『地域子育て支援センター ai♡げんきだより』をご覧ください。				

〈予約・問い合わせ〉 地域子育て支援センター ai♡げんき

☎7868（げんき保育園内） ☎7238（千早小吹台小学校内）

第2期千早赤阪村子ども・子育て支援事業計画（素案）に対する意見募集

村では、第2期千早赤阪村子ども・子育て支援事業の計画策定に向けて協議を進めています。

このたび、計画（素案）がまとまりましたので、村民の皆さんから広くご意見をいただくパブリックコメント（意見募集）を実施します。

募集期間 1月6日(月)～2月7日(金)

閲覧場所 役場（本庁舎1階情報公開コーナー）、小吹台連絡所、保健センター、くすのきホール、B&G海洋センター、村ホームページ

応募方法 所定の意見記入用紙に氏名・年齢・電話番号・意見を記載し、持参や郵送（当日消印有効）、FAX、Eメールのいずれかの方法で応募してください。

※所定の様式は、各閲覧場所にあります。村ホームページからもダウンロードできます。

〈応募先・問い合わせ〉 健康福祉課（福祉）〒585-8501千早赤阪村大字水分180

☎0069 FAX02021 ✉iken@vill.chihayaakasaka.lg.jp

成人式を迎える皆さんへ

新しい成人となられる皆さんの門出を祝福する成人式を次のとおり開催します。

月日 1月13日(祝)
受付 午前9時30分から
開式 午前10時から
場所 くすのきホール
対象者 平成11年4月2日～平成12年4月1日に生まれた人

〈問い合わせ〉

教育課 ☎@1300



防火管理者資格取得講習会

消防法の規定により、一定規模以上の建物には防火管理者を選任し、防火管理上必要な業務を実施しなければなりません。

富田林市消防本部では、この資格を付与するための講習会を実施します。

日時 2月13日(木)および14日(金)、両日午前9時～午後4時ごろ(全2回)
場所 富田林市消防本部
定員 80人
受講料 1,500円
申込 1月20日(月)～24日(金)(午前9時～午後5時) 先着順、電話申し込み不可
〈問い合わせ〉 富田林市消防本部予防課 ☎@1124

アニメ「めぐみ」上映会

拉致被害者の一日も早い帰国をめざし、拉致問題に関する府民の認識と理解を深めるとともに、世論を高めるため、アニメ「めぐみ」上映会を開催します。

日時 1月26日(日)
 午後1時30分～3時(予定)
場所 ピースおおさか(大阪市中央区大阪城2-1)
内容 アニメ「めぐみ」・拉致被害者家族ビデオメッセージ、政府取り組み報告
定員 200人(先着順)

〈問い合わせ〉

大阪府人権企画課
 ☎06-6210-9280



令和2年度の会計年度任用職員を募集します

村で働く会計年度任用職員(現行の「非常勤職員」から名称変更)を募集します。

応募期間 1月7日(火)～17日(金)

職種や勤務条件などの詳細については、村ホームページをご覧ください。

〈問い合わせ〉

人事財政課 ☎@0082

選挙管理委員会委員の決定

昨年12月3日に開催された定例議会で、次の人が選挙管理委員会委員に決まりました。

任期は、令和5年12月24日までです。

井本 齋(吉年133番地)
 川邊 收(川野邊148番地)
 藤井恵津子(小吹68番地の65)
 服部 憲明(小吹68番地の715)

〈問い合わせ〉

選挙管理委員会事務局
 ☎@0081

教育委員会委員の決定

昨年11月8日に開催された臨時議会で、次の人が教育委員会委員に決まりました。

任期は令和5年12月23日までです。

渡部 愛(小吹68番地の489)

〈問い合わせ〉

教育課 ☎@1300

B & G海洋センター改修工事完成記念式典および記念大会の参加チーム募集

海洋センターの改修工事完成を記念して、記念式典およびアジャタ(競技玉入れ)大会を開催します。100個の玉をいかに早くカゴに入れるかを競う大会で、参加チームを募集します。

日時 3月1日(日) 午前9時30分式典開始 午前10時大会開始
場所 千早赤阪村B & G海洋センターアリーナ
種目 アジャタ
チーム 8人編成(性別は問わない)
定員 12チーム(先着順)
参加費 無料
申込 1月8日(水)午前10時から31日(金)午後5時まで

※申込様式をホームページに掲載するので、くすのきホールへ持参・メール・FAXで申し込みください。

〈問い合わせ〉 教育課 ☎@1300



木彫体験「干支小箱づくり - 子の巻 -」

河内材の小箱の上にヒノキのねずみを彫ってのせます。ねずみは小箱の中に入るサイズです。

- 日時** 1月12日(日)午後1時～4時
場所 ラ・フォレスタ
定員 10人(定員になり次第締め切り)
費用 3千円(材料費も含む)
持物 彫刻刀、軍手
申込 1月6日(月)午前10時から電話で申し込み
〈問い合わせ〉 ☎0090 <http://www.sinrin.org/foresta/>



府立南大阪高等職業技術専門学校 生徒募集・見学会開催のご案内

～令和2年4月入校生募集概要～

訓練期間 2年	自動車・車体整備科	対象年齢	18歳以上44歳以下	募集人数 各科30人
	電気主任技術科	対象年齢	18歳以上	
訓練期間 1年	情報通信科	対象年齢	18歳以上34歳以下	
	Web システム開発科	対象年齢	18歳以上34歳以下	
	製造化学科	対象年齢	18歳以上	

- 募集日程 (2月選考)** ※対象年齢は令和2年4月10日(入校日)時点
願書受付 1月27日(月)まで ※原則として居住地を管轄するハローワークで受付します。
定員 各科15人程度
日程 選考試験 2月13日(木) / 合格発表 2月20日(木) / 入校日 4月10日(金)
授業料 年間118,800円(月額換算9,900円)
 ※所得などによる免除制度あり。別途、教科書などの実費が必要。
費用 選考料 2,200円 / 入校料 5,650円
 ○**見学会**
日時 1月16日(木)、1月24日(金)(1月24日は体験実習あり)
 各日とも午後1時15分から ※事前申込不要・参加費無料
場所 和泉市テクノステージ2-3-5
〈問い合わせ〉 大阪府立南大阪高等職業技術専門学校
 ☎0725-53-3005 FAX0725-53-3015

令和2年度国有林モニター募集

林野庁近畿中国森林管理局では、国有林を開かれた「国民の森林」とする取り組みをしており、その一環として、国有林の事業運営などについて、皆さんの理解を深めるとともに、意見や要望を国有林野行政に反映させるため「国有林モニター」を募集しています。

- 目的** 国有林の事業運営などについて、皆さんの理解を深めるとともに、意見や要望を国有林野行政に反映させるものです。
対象 大阪府在住で、森林・林業および国有林に関心のある成人
 ※国会および地方議会の議員、地方公共団体の長、常勤の国家公務員、平成29年度から令和元年度まで3年間連続して国有林モニターを務められた人は除きます。
任期 令和2年4月1日～令和3年3月31日
応募締切 1月31日(金)



※詳細は近畿中国森林管理局ホームページをご覧ください。

〈問い合わせ〉 林野庁 近畿中国森林管理局 企画調整課 林政推進係 ☎06-6881-3406

「出合遺跡発掘調査速報展示」(郷土資料館)と「歴史発掘おおさか2019」(近つ飛鳥博物館)

昨年7月から9月にかけて、新庁舎建設のため出合遺跡の発掘調査を行いました。

村立郷土資料館では2月4日(火)から発掘調査速報展示を行います。

また、大阪府立近つ飛鳥博物館の冬季企画展「歴史発掘おおさか2019」でも出土品の一部を展示予定です。

「出合遺跡発掘調査速報展示」

期 間 2月4日(火)～3月15日(日)
場 所 村立郷土資料館
時 間 午前9時～午後5時(入館は午後4時30分まで)
休館日 毎週月曜日
料 金 大人 200円/小人 100円



「歴史発掘おおさか2019」

期 間 2月1日(土)～3月15日(日)
場 所 大阪府立近つ飛鳥博物館 特別展示室
時 間 午前10時～午後5時(入館は午後4時30分まで)
休館日 毎週月曜日(2月24日(月)は開館、25日(火)は休館)
料 金 一般 430円/65才以上・高大生 330円/中学生以下・障がい者手帳をお持ちの人 無料
 ※団体割引(20人以上)あり

〈問い合わせ〉教育課 ☎⑦1300

おおさかふみんネット南河内生涯学習広域講座

～世界遺産百舌鳥・古市古墳群を見に行こう！～参加者募集

大阪府・市町村生涯学習ネットワーク会議南河内ブロック(南河内の9市町村で構成)では、昨年7月6日に世界遺産登録された百舌鳥・古市古墳群の見どころについて、世界遺産登録に携わった専門家から講演をしていただきます。ぜひ参加ください。

日 時 2月6日(木)午後2時～4時
テーマ 「世界遺産登録百舌鳥・古市古墳群を見に行こう！」
講 師 藤井寺市政策企画部世界遺産登録推進室長 山田 幸弘氏
場 所 富田林市きらめき創造館 2階グループ活動室
対象者 講座に参加できる人(他府県からの参加もできます)
受講料 無料

申 込 1月15日(水)必着、定員100人(応募者多数の場合は抽選)
 往復はがき、もしくはEメールに、住所、郵便番号、氏名(フリガナ)、年齢、電話番号と返信用宛先を明記のうえ、申込みください。一通で2人まで申込できます。2人申込みの場合は、それぞれの住所、郵便番号、氏名、年齢、電話番号を明記してください。

申込先 〒584-8511
 富田林市常盤町16-11 富田林市教育委員会生涯学習課「ふみんネット南河内2019」係
 ☐ s-gaku@city.tondabayashi.lg.jp

※個人情報、適正に管理し、本事業の円滑な遂行以外の目的には使用しません。

〈問い合わせ〉富田林市教育委員会生涯学習部生涯学習課 ☎⑧8056

村道西峯学校線の復旧状況について

昨年の台風21号ならびに台風24号の大雨により、被災しました村道西峯学校線の路肩復旧工事について、昨年11月上旬から本復旧工事を開始しましたが、想定していた以上に湧水が多く、このままでは復旧工事を施工することが困難な状況となりましたので、工事を一時中断し工法の検討を行うことになりました。

なお、工法検討の間はブルーシートを設置し、現場を保全します。

〈問い合わせ〉

施設整備課 ☎@7138



ブルーシートによる保全状況

2020年農林業センサスにご協力を

2月1日現在で、2020年農林業センサスを実施します。

この調査は、5年に一度全国一斉に農林業の実態を明らかにすることを目的としています。

調査により得られたデータは、農林業施策の基礎資料として利用されます。

調査の方法は、府知事から任命された調査員が、1月中旬ごろに訪問しますので、調査にご協力をお願いします。

なお、記入された内容については、法律で秘密厳守することとされていますので、調査の目的以外には使用しません。

〈問い合わせ〉 総務課（統計）☎@0081

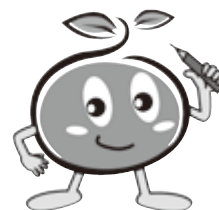

災害時の「避難行動要支援者名簿」の作成にご協力ください

村では、「千早赤阪村避難行動要支援者支援プラン」に基づき、災害発生時に自力で避難することが困難で、避難にあたって特に支援を必要とする人を対象に「避難行動要支援者名簿」を作成しています。

災害時に効率的な安否確認ができるよう、避難支援等関係者に、この名簿の情報を提供します。情報提供の同意を得るため、対象者のうち、昨年返信されていない人と今年度新たに対象になった人には1月中旬に同意書などの案内を送付します。同封の返信用封筒にて2月10日（月）までに返信してください。

○対象者（令和元年8月31日時点、在宅の人のみ）

- 65歳以上のひとり暮らしの人
- 70歳以上で構成される世帯の人
- 要介護3以上の判定を受けている人
- 身体障害者手帳1級・2級の交付を受けている人
- 療育手帳Aの交付を受けている人
- 精神障害者保健福祉手帳1級の交付を受けている人

※その他、自力で避難が困難だと思う人は、健康福祉課まで問い合わせてください。

すでに同意書を提出された人は再度提出する必要はありません。

〈問い合わせ〉 健康福祉課（福祉）☎@0069

租税教室を開催しました

12月13日、赤阪小学校6年生を対象に、役場税務担当職員による租税教室が開催され、社会における税金の大切さを知ってもらうための授業を行いました。

税金がなかったらどうなるかを描いたアニメーションを観たり、教育にどれくらい税金が使われているかを聞いたりして、児童たちは税金の大切さを感じていました。



人権を考える村民のつどい

～気づいてる？あの無理している友達の笑顔～

12月8日、くすのきホールで「人権を考える村民のつどい」が開催され、第39回人権啓発標語・ポスターの入選者の表彰が行われました。

また、同日に行われた健康チェック体験イベントでは血管年齢や骨密度測定などを実施しました。



トピックス

健康ナビ

子育てナビ

募集と案内

みんなのひろば

お知らせ掲示板

今月の予定表

あいさつ運動実施

村内小中学校のそれぞれの休日参観にあわせて、村青少年指導員連絡協議会委員が「あいさつ励行標語」コンクール入賞作品の書かれたファイル配布しました。

休日通学する児童や生徒たちは「おはようございます」と大きな声であいさつしてくれました。



交流バイキング給食

赤阪小学校と千早小吹台小学校の6年生がくすのきホールに集まり交流しながら、いつもとちがう豪華な給食をいただきました。交流バイキング給食は幼稚園から中学校の12年間で6年生だけが体験できる特別な給食です。食後は、修学旅行の思い出を伝えるなどの両校の交流会を行いました。



トピックス

健康ナビ

子育てナビ

募集と案内

みんなのひろば

お知らせ掲示板

今月の予定表

☆ みんな知ってる？地域おこし

～隊員集大成の3年

隊員ミッション…「農の活性化！」

- 下赤阪の棚田を保全する下赤阪棚田塾を開校！
- 村の農産物をPR！マルシェで出品！
- 村内外の人々へ農業体験イベントを実施！



上地隊員

この畑はボクの原点！
毎日夕方の水やりに来る
のが楽しみ♪

上地隊員のつぶやき

今はナスのハウス栽培の研修
に参加し、ほかにもトマトや
イチジクなどを育てていま
す。どの作物も難しいが、長年の
夢がやっと実り始めました！

協力隊



Kamiji's Field

農園の人参と白菜→



突撃！協力隊へインタビュー：
隊員卒業後は何をするの？

自身も惚れ込んだ下赤阪の棚田の景観を、将来に残したいと考えています。そのために新規就農者への研修や支援なども行う予定です。また農業で起業をし、野菜の収穫体験や販売、ゆくゆくは小さな農家レストランも営みたいと思っています！

協力隊 活動報告 ☆

目！卒業に向けて～



菅原隊員

隊員ミッション…「空き家の利活用！」

- 移住者18世帯42人に空き家を紹介！
- 地域の人に移住者をプロデュース！
- 空き家を提供する前にリフォーム！

真冬でも屋外作業で大変！
でも移住者サポートが実現
できた時は最高☆



↑ 空き家の水回り改善で穴掘り

菅原隊員のつぶやき

地域の空き家物件は移住者にとても人気で、空き家を改修しつつ人の繋がりも大事にしています。最近はキャンプ場や民泊の施設造りにも顔を出しました！

突撃！協力隊ヘインタビュー：
隊員卒業後は何をするの？

改装した古民家を賃貸物件として貸し出す職をメインに、造園・伐採・大工・店舗改装などの他業種にわたる便利屋さんを目指しています。また森のキャンプや木工ワークショップなどで村外の人にもアピールできる事業を作り出していきたいです。

Sugahara's Renovation

〈問い合わせ〉 地域戦略室 ☎@0084

・お知らせ掲示板・

令和元年分確定申告の申告書作成会場について

富田林税務署の申告書作成会場は、
「すばるホール」で2月17日(月)から開設します。

開設期間 2月17日(月)～3月16日(月)
※土・日・祝日を除く。ただし、2月24日(月)および3月1日(日)は開設します。
受付時間 午前9時～午後4時

- ※ 混雑状況により早めに相談受付を終了する場合があります。
- ※ 作成済みの申告書などを提出する人は、税務署の窓口か郵送で提出してください。
- ※ 「マイナンバーカード」や「ID・パスワード」をお持ちの人は、自宅のパソコンやスマートフォンからe-Taxにより申告書を提出することができます。
また、事前に税務署で発行するe-Tax用の「ID・パスワード」を取得すれば、
 - ①マイナンバーカード
 - ②ICカードリーダライタまたはマイナンバーカード対応のスマートフォンがなくても、e-Taxを利用できます。

● 令和元年分の申告期限、納付期限などについて

税目など	申告および納期限	口座振替日	
申告所得税および 復興特別所得税	3月16日(月)	確定分	4月21日(火)
		延納分	6月1日(月)
個人事業者の 消費税および地方消費税	3月31日(火)	4月23日(木)	
贈与税	3月16日(月)		

● 申告書の提出について

申告書は、国税庁ホームページの「確定申告書等作成コーナー」で作成できます。
給与所得者または公的年金所得者向けの申告書作成画面を設定しています。
初めての人でも操作しやすい画面となっていますので、ぜひ利用してください。
作成した申告書は、マイナンバーカードとICカードリーダライタを用意すれば、申告会場に行くことなく、「e-Tax」を利用して提出できます。
なお、1月31日(金)から、マイナンバーカードとマイナンバーカード対応のスマートフォンがあれば、スマートフォンでe-Taxが利用可能となる予定です。
また、事前に税務署で発行するe-Tax用の「ID・パスワード」を取得すれば、①マイナンバーカード、②ICカードリーダライタまたはマイナンバーカード対応のスマートフォンがなくても、e-Taxを利用できます。
e-Tax以外の方法で申告書を提出する場合は、税務署窓口へ直接持参するか、郵送により提出してください。
なお、作成済みの申告書は、2月16日(日)以前でも税務署に提出できます。

● 医療費控除について

平成29年分以降の確定申告から、医療費控除を受ける場合「医療費控除の明細書」の添付が必要となり、領収書の提出は不要になりました。
「医療費控除の明細書」は、国税庁ホームページからダウンロードできます。

〈問い合わせ〉 富田林税務署 ☎④3281

税金・年金

年金受給者の人へ 年金の源泉徴収票が 送付されます

国民年金や厚生年金などのうち、老齢を支給事由とする年金を受けている人に「平成31年・令和元年分公的年金等の源泉徴収票」が1月末までに日本年金機構から送付されます。

この「源泉徴収票」には、平成31年・令和元年中に受給した年金額、源泉徴収された所得税額、特別徴収された介護保険料などが記載されています。所得税の確定申告をする際に添付してください。

紛失や未着、2枚以上必要な場合は、年金事務所へ問い合わせください。

なお、障害年金や遺族年金など

は課税対象ではないため、この源泉徴収票は送付されません。

〈問い合わせ〉

- ・天王寺年金事務所
☎06-6772-7531
- ・ねんきんダイヤル
☎0570-05-1165

新成人の皆さんへ 20歳になったら国民年金

国民年金は、老後やいざというときの生活を、現役世代みんなで支えようという考えで作られた制度です。20歳以上60歳未満の日本国内に住む全ての人が加入することが法律で義務付けられています。

国民年金には、65歳から受ける老齢基礎年金のほか、障害年金や遺族年金があります。

障害年金は、病気や事故で障害が残ったときに受け取れます。また遺族年金は、加入者が死亡した

場合、その加入者により生計を維持されていた遺族（「子のある配偶者」や「子」）が受け取れます。○保険料を納めることが困難な場合は、国民年金保険料の納付が猶予される制度があります。

- ・学生の人には「学生納付特例制度」

本人の前年所得が一定額以下の場合には申請すれば、保険料の納付が猶予されます（学生証など、学生であることの証明が必要です）。

- ・学生でない50歳未満の人は「納付猶予制度」

本人と配偶者の前年所得が、一定額以下の場合に申請すれば、保険料の納付が猶予されます。

〈問い合わせ〉

- ・住民課（国民年金）
- ・天王寺年金事務所
☎06-6772-7531

村・府民税の申告期間は2月17日から3月16日までです

○申告が必要な人

1月1日現在、村内に住所があり、令和元（平成31）年中に所得があった人です。

ただし、給与所得者で、すでに勤務先から給与支払報告書が提出されている人、または所得税の確定申告をする人は申告の必要はありません。

○申告書の送付

令和2年度の村・府民税の申告書は、2月上旬に郵送します。

対象者は昨年度の実績で抽出していますので、申告書を送付しない場合もあります。

申告書の必要な人は、総務課税務担当まで連絡してください。

○申告会場は次のとおりです

	月 日	時 間	場 所
平日受付日	2月17日(月)～ 3月16日(月)	午前9時～午後5時30分	役場1階 総務課（税務担当）
休日受付日	3月1日(日)	午前10時～午後4時	
出張申告受付	2月19日(水)	午前9時30分～正午	千早老人憩の家
	2月20日(木)・21日(金)	午前9時30分～ 午後4時30分	小吹台地域会館 (小吹台老人憩の家)

※今年から下東阪老人憩の家の出張申告会場はなくなりました。

※小吹台地域会館での申告受付日は2日間設けます。

〈問い合わせ〉 総務課（税務）☎0083

医療

4月から医療費助成制度の自動償還が始まります

2月診療分から、医療機関などで医療費助成制度の各医療証（老人医療・重度障がい者医療・ひとり親家庭医療・子ども医療）を提示して支払った一部自己負担額の合計額が月額限度額を超過した場合、窓口で申請する償還払いから、事前登録した口座に自動償還する方法が変わります。

月額限度額	
老人医療・重度障がい者医療	3,000円
ひとり親家庭医療・子ども医療	2,500円

自動償還の対象となる人には、必要な口座情報を登録するために診療月の翌々月の下旬に申請書を送付しますので、役場窓口で手続きを行ってください。

一度、申請書を提出すると、口座の変更がない限り、窓口での手続きは不要です。

※償還額の計算は医療機関などが提出する診療報酬明細書に基づいて行いますので、提出の遅れなどにより申請書の送付や支給が遅れる場合があります。

※医療証未交付期間中の受診や大阪府以外での受診など、医療費助成制度が適用されていない診療についての支給は、今までどおり役場窓口での申請が必要になります。

〈問い合わせ〉

住民課（福祉医療） ☎②7116



国民健康保険・介護保険・後期高齢者医療保険料は「社会保険料控除」の対象になります

平成31年、令和元年中に納めた国民健康保険料・介護保険料・後期高齢者医療保険料は、全額が所得税などの「社会保険料控除」の対象になります。

納付証明などの添付は不要で、平成31年1月から令和元年12月の納付済額を申告してください。

年内の納付済額は、年金から特別徴収されている人は、日本年金機構などから送付される「公的年金等の源泉徴収票」を確認してください。

口座振替の人は平成31年1月から令和元年12月に引き落とされた金額、納付書で納付している人は領収書の日付が平成31年1月から令和元年12月のものが対象となります。

不明な場合は問い合わせください。

〈問い合わせ〉

住民課（国保・後期高齢）

☎②7116

健康福祉課（高齢介護）

☎②0069

上下水道

合併浄化槽を設置しましょう

村では、生活環境および公衆衛生の向上のため、合併処理浄化槽の設置を推進しています。

合併処理浄化槽を設置する家庭には補助金を交付しますので、設置する場合は申し込みください。

対象地域は、下水道処理区域外および下水道計画区域内であっ

ても整備が大幅に遅れる地域です（事前に問い合わせください）。

補助金額

- ・5人槽 91万8千円
- ・6～7人槽 102万1千円
- ・8～10人槽 124万2千円

※補助金は予算の範囲内で先着順です。

※3月31日までに合併浄化槽の設置を完了できる人が対象です。お急ぎください。

〈問い合わせ〉

施設整備課②7138

合併処理浄化槽維持管理費補助金

村では、合併処理浄化槽の適正な維持管理を促進するため、生活排水による公共用水域の水質汚濁の防止を推進しており、適正な維持管理を行う人に補助金を交付しています。

補助対象地域は、公共下水道の供用が開始されていない地域です。ただし、新たに開始となった日から1年間は当該地域を補助の対象とします。

補助対象者は、住民基本台帳に基づき村内に住所を有している人で、自己の専用住宅に設置された合併処理浄化槽において、浄化槽法で定められている「保守点検」「清掃」および「法定検査」を行った人です。

補助金額は、申請日から過去1年間に行った保守点検などの費用合計額が対象で、2万円が限度です。

申請に必要な書類などについては問い合わせください。

〈問い合わせ〉

住民課（環境衛生） ☎②7116



寒さから水道管を守りましょう

給水管や蛇口は、氷点下になると凍って水が出なくなったり、破裂したりすることがあります。次のような点に注意しましょう。



凍結しやすいところは

- ・風あたりの強いところ ・屋外にあるところ ・北側の陽の当たらないところ

凍結を防ぐには

- ・給水管や蛇口には、保温材などを使用して保護してください。

凍結して水が出ないときは

- ・直接熱湯を給水管にかけると破裂する恐れがありますので、蛇口を開け、凍った部分にタオルか布をかぶせ、「ぬるま湯」をかけてください。

破裂したときは

- ・止水栓（メーターボックスの中か、その近くにありますが）を閉め、修理を千早赤阪水道事業指定給水装置工事業者に依頼してください。

〈問い合わせ〉大阪広域水道企業団 千早赤阪水道センター（役場内）☎7165

下水道への接続のお願い！

下水道が使用できる区域にお住いの人は、下水道法で供用開始（下水の処理を開始すべき日）から3年以内に下水道へ接続しなければならないことが義務付けられています。

村の環境保全のため、1日も早く下水道への接続をお願いします。

また、下水道に接続する場合は、村排水設備工事指定業者へ申し込みください。

水洗便所改造の無利子貸付制度などもあります。



〈問い合わせ〉施設整備課☎7138

プレミアム付商品券の販売は1月31日(金)まで

役場内簡易郵便局および千早赤阪小吹郵便局で販売している「千早赤阪村プレミアム付商品券」は1月31日(金)に販売を終了します。購入引換券をお持ちで、商品券の購入を希望される人はお急ぎください。

購入されたプレミアム付商品券は、3月31日(火)まで使用できます。

〈問い合わせ〉地域戦略室☎70084

こごせ幼稚園OB会のお知らせ

こごせ幼稚園は本年度をもって閉園します。

こごせ幼稚園閉園に伴い、OB会を下記のとおり開催することになりました。

先生や保護者の皆さん、また卒園児の皆さん、卒園児の保護者の皆さん、ご多忙とは思いますが、ご参加をお待ちしています。

日時 2月29日(土)午前9時30分～11時30分

場所 こごせ幼稚園

※なお、幼稚園に駐車場はございませんので、お車でお越しの場合はくすのきホールに駐車してください。

〈問い合わせ〉こごせ幼稚園PTA会長 若林 藍・PTA副会長 松本 葉子

懐かしい園舎を見に来られませんか？
懐かしい先生に会えるかも！



民生委員児童委員および主任児童委員 委嘱状伝達式が行われました

昨年12月1日付で行われた民生委員児童委員の斉改選にともない、12月2日(月)にくすのきホールで、27人の民生委員児童委員およびその内3人の主任児童委員に対して松本村長から厚生労働大臣および大阪府知事からの委嘱状の伝達式が行われました。

民生委員児童委員および主任児童委員は厚生労働大臣からの委嘱を受けたボランティアで任期は3年となり、地域住民の身近な相談役として生活状態の把握・相談・助言を行うとともに、福祉関係機関や施設などと協力し地域福祉の向上のため活動します。



【民生委員児童委員および主任児童委員名簿（令和元年12月1日委嘱）】

主任児童委員	小吹台北		小吹台				千早		上東	下東	中津原		小吹	吉野	川邊	二河原	桐山	水分		森屋			担当地区	氏名	電話番号	備考										
	小吹台	千早	北	中	南	東	西	千早川右岸			千早川左岸	西・中・宮の尾						日出目・東の尾	山ノ井	北	南	オレンジヒル					西・西上	南	中	北						
	田中鈴代	奥野玲子	加藤裕美	三好登志男	磯崎恵美子	山形晴美	渡部和歌子	松葉加代子	仲谷幸子	酒見昌男	矢倉知代	千福恵子	清水初代	土井典子	松原好彦	堀井章子	南規子	廣末美津子	堀英俊	仲野加代子	高橋正春	竹田裕子	松井智美	武部圭以子	杉田玲子	田近恵美子	南本静子									
	72・7387	72・0336	72・1158	72・7490	72・7448	72・1372	72・7568	72・7032	74・0016	74・0236	72・0536	72・0109	72・0328	72・0312	72・1527	72・0349	72・1666	72・0035	70・2320	72・1261	72・7403	72・0135	72・0799	72・0485	72・7201	72・0028	72・1671									
			新任					新任	新任	会長				副会長	副会長			新任	新任			新任	新任													

第33回危険業務従事者叙勲

長年に渡って危険性の高い公務に携わり、社会に貢献された功績をたたえる危険業務従事者叙勲の受章者が発表されました。

村内からは、長年にわたり警察業務に精励された功勞により、元大阪府警視の倉林 健治氏（小吹台）が、「瑞宝双光章」を受章されました。

〈問い合わせ〉人事財政課 ☎@0082



「令和元年度文化の日の表彰」に表彰されました

村教育委員会の前教育長職務代理者である八野 章氏が、大阪府教育委員会の「令和元年度文化の日の表彰」において表彰されました。

八野氏は、平成20年9月12日に教育委員に就任して以来、村の教育の振興に努められました。

今回の表彰はこの功績が認められたことによるものです。

〈問い合わせ〉教育課 ☎@1300



空手道大会（千早赤阪村成績一覧）

10月27日、B & G海洋センターアリーナで第38回 B & G 会長杯空手道大会兼小野派糸東流千早赤阪村空手道大会が行われました。



特別賞

B & G会長賞	仙波 弘次
宗家杯	石原 亮子

形試合

小学生初級の部	優秀賞	湧田 成美
小学生中級の部	優勝	小早川叶乃
	第3位	樋口 睦
	第3位	樋口 学
	第3位	沼田 絆蓮
一般初級の部	優勝	湧田 森久
	第3位	宮本 理
	優秀賞	島田 和輝
	優秀賞	福田 琢真
一般上級男子の部	優勝	仙波 弘次
	準優勝	森部 竜平
一般女子の部	優勝	石原 亮子
団体の部	準優勝	樋口チーム

組手試合

小学生低学年の部	敢闘賞	車 光
小学生高学年の部	準優勝	沼田 心愛
中学生女子の部	準優勝	樋口 玖海
一般初級男子の部	優勝	平山 怜
	準優勝	湧田 森久
一般上級男子の部	準優勝	沼田 拳悟
	第3位	中西 令
	第3位	岩本健太郎
一般女子の部	優勝	石原 亮子
	準優勝	樋口 千納

村長の部屋

新しい時代の幕開け

昨年の5月から元号が令和に変わり、平成が終わりました。31年前、当時の小淵官房長官が「平成」の二文字を掲げて宣言されたのを思い出します。昭和から平成に変わったときは、これからは新しい時代が始まる、何か良い事があると希望に満ちた時代でした。

平成の5、6年頃から材木価格の低下が始まり、村唯一の産業であった林業が華道・茶道と同じような「林道」となり業ではなくなりました。

令和の時代を考えたときに「新しい時代の幕開け」の一文が思い浮かびました。今までの日本は年功序列が当たり前の「休まず・遅れず・働かず」の時代が続きました。これからの働き方は提案型で、出来高に対して支払われる成果主義に変化していきます。

ノーベル賞を受賞した青色LEDやリチウムイオン電池の例のとおり、働けば働いただけ自分のものになる、つまり経営者感覚で働く時代になってきました。

経営者とは20~30%の成功の可能性に向かって挑戦する厳しい世界です。力のある人はいくらでも幸せになれる競争社会です。自分の幸せは自分でつかむ、人間として最も当たり前の原点、農業中心の地域で助け合う我が国の伝統から、狩猟中心の欧米型社会へ変わりつつあるのが令和の時代です。

令和の時代は、あらゆる可能性にだれもが挑戦することが美德の時代となりました。すべてのことに全力で勇気を持って挑戦する時代が始まったのです。

今年もいちごの季節がやってきた！～いちご「ちはや姫」クイズ&トークショー～

村および河南町で栽培された「朝採り×大粒×完熟」の選りすぐりのプレミアムいちご「ちはや姫」は道の駅かなん・ちはやあかさか・あすかてくるで予約販売受付中です。

ちはや姫を知っていただくため、近鉄百貨店あべのハルカス本店にて「いちご「ちはや姫」クイズ&トークショー」を開催します。「Toshi Yoroizuka」オーナーシェフ鎧塚俊彦氏がちはや姫の魅力を語るほか、「ちはや姫」×鎧塚俊彦氏のコラボスイーツを先着30人に提供します。皆さんぜひお越しください。

日時 1月13日(祝)午後2時30分～3時30分

内容 いちご「ちはや姫」クイズ&トークショー、ちはや姫スイーツの試食

〈問い合わせ〉 大阪府南河内農と緑の総合事務所農の普及課 ☎②1131

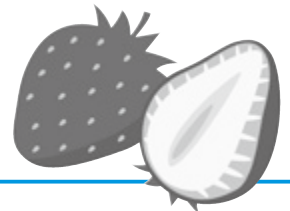

農産物直売所ニュース

<1月・2月の営業日>

1月	11日(土)、12日(日)、18日(土)、19日(日)、25日(土)、26日(日)
2月	1日(土)、2日(日)、8日(土)、9日(日)、15日(土)、16日(日)、22日(土)、23日(日)

<1月・2月の旬の農産物情報>

イチゴ、ハクサイ、大根、原木しいたけ、みかん、切花

<農産物直売所トピックス>

1月11日(土)初市ぜんざいを振る舞います。

1月4日(土)から千早赤阪村特産イチゴの販売を開始します。

毎日9時から終日在庫限り

※イチゴについては1月4日から2月末日まで毎日販売します。

今年もよろしくお願ひします。

〈問い合わせ〉 農産物直売所 ☎②1271

*この記事は農産物直売所が作成しています。



図書館 だより



1月21日(火)から27(月)まで蔵書点検、整理期間のため休室します。期間中はご不便をおかけしますが、ご協力をお願いします。休室日は、1～3・6・13・20～27日(年始、月曜日、祝日、蔵書点検期間)です。

今月の主な新刊本を、ご紹介します

◆一般書

グッドバイ 本意に非ず しらふで生きる 檸檬の棘	(朝井まかて) (上田秀人) (町田康) (黒木渚)	わが殿 上下 人面瘡探偵 さんかく 山の上のランチタイム	(畠中恵) (中山七里) (千早茜) (高森美由紀)
-----------------------------------	-------------------------------------	---------------------------------------	-------------------------------------

◆児童書

ぐんぐん頭のよい子に育つ よみきかせ かがくのお話25 (山下美樹)
古代遺跡のサバイバル1 (洪在徹)



◆今月の本紹介

《一般書》星と龍 (葉室麟)

悪党と呼ばれる一族に生まれた楠木正成の信条は正義。近隣の諸将を討伐した正成は後醍醐天皇の信頼を得ていくが、自ら理想とする世の中と現実との隔たりに困惑し……。未完の長編小説です。

《児童書》ノラネコぐんだんカレーライス (工藤ノリコ)

ワンワンちゃんのカレー屋さんをのぞくノラネコぐんだん。カレーライスの作り方を見ている。夜、ノラネコぐんだんはお店に忍び込んでカレーを作り、「かんたんだったね」と得意顔。でも、その背後には……。

蔵書点検中の1月21日(火)～24日(金)の間で、2時間程度お手伝いしてくれる人を募集します。

仕事内容は、専用機器でバーコードの読み取り、本の整理、掃除などです。お手伝いしてくれた人に除籍資料5点差し上げます。なお、飲み物は、各自持参してください。

蔵書点検とは？

図書館にある本の所蔵状況を確認するためにデータと本を一致させる作業です。専用の機器で本のバーコードを1冊ずつ読んでいき、本が本来の棚にあるかどうかをチェックします。本に興味のある人大募集です！

〈問い合わせ〉教育課 ☎@1300

東京2020オリンピック聖火リレーサポートランナー募集

東京2020オリンピック聖火リレーの「地域盛り上げ施策」のひとつとして、聖火ランナーの後方を並走することができる「サポートランナー」を募集します。

日時 4月15日(水)午後2時30分から5時ごろ
場所 叡福寺境内から太子・和みの広場(1区間)
距離 約350m
対象 村在住の人(3人) ※18歳未満の人は保護者の同意が必要
申込 1月7日(火)から17日(金)午後5時までに応募用紙に必要な事項を記入のうえ申し込みください。



※応募者が定員を越す場合は1月21日(火)午後2時からくすのきホールで抽選(傍聴可)

※応募用紙、その他詳細はホームページを確認ください。

〈申し込み・問い合わせ〉教育課☎@1300

道の駅「ちはやあかさか」ニュース1月

新年明けましておめでとうございます。
新年は1月4日(土)から通常営業します。

■イベントのお知らせ

★初売り出し：1月4日(土)午前9時～午後5時

お得な福袋を販売します♪あったか豚汁やぜんざいも用意しています。

★くるくる市：1月20日(月)午前10時～午後2時

毎月恒例の蚤の市！掘り出し物がたくさんあるかも！？

■村産いちご「ちはや姫」の直売が始まっています！

今年も「千早赤阪村産いちご」の直売が道の駅で始まりしました。毎日午前11時から販売しています。村産のお土産としてもぴったりな「いちご」、大粒で完熟の「ちはや姫」も大人気ですよ！いちごを使った「いちご大福」や「いちごパフェ」なども道の駅カフェ内で販売しています。

■「スイセンの丘をかってにスイセン！」写真コンテスト開催！

今年もスイセンが見頃を迎えており、たくさんの方がスイセンを見に来られています。昨年も実施した「千早赤阪村フォトコンテスト～スイセンの丘をかってにスイセン！」を今年も開催します。応募期間は1月10日(金)からです。詳しくは道の駅ちはやあかさかのフェイスブックか、店頭には設置しているチラシをご覧ください。

■ちょっとコラム

道の駅ちはやあかさかのキッチンでは、合成洗剤を極力使わず、環境負荷を与えない洗剤を使っています。南河内に流れる金剛山系のきれいな水を守りたい、できることから一歩ずつ持続可能な社会作りを考えています。

■募集！

*道の駅サポーター「道夫と道子」募集！

村のために何かしたいと思っている人、「道の駅サポーター」としてお手伝いしませんか？

- 観光&カメラ部 村の魅力を案内・発信するお手伝い
- 園芸&DIY部 園芸や工作の知識や技術の交換をしながら美化のお手伝い
- 何でもサポーター一部 新聞紙バッグの作成などの簡単なお手伝い

*道の駅生産者さん募集！

野菜や果物などの青果、お花、お餅や和菓子などを道の駅で売ってみませんか？

〈問い合わせ〉道の駅ちはやあかさか ☎07557

※この記事は(一社)ちはやあかさかくらすが作成しています。





長野県長野市の被災地支援を実施

昨年10月の台風19号で河川の決壊などにより大きな被害を受けた長野県長野市に11月15日から17日にかけて近隣社協の職員およびボランティア、総勢35人が参加し支援活動を行いました。



歳末たすけあい募金（お礼）

令和元年度歳末たすけあい募金運動に住民の皆さまの温かいご支援と、ご協力を賜り厚くお礼申し上げます。

募金は、歳末お見舞いや地区の福祉活動事業（世代間交流事業費など）に活用します。

詳しくは、2月号で報告します。

献血実施日について

医療機関では、毎日一定量の新鮮な輸血用血液を必要としています。あなたの勇気が大きな力となって人の命を救います。

献血にご協力をお願いします。

- 日程 1月23日(木)
- 場所 保健センター前
- 時間 午前10時00分～
午後4時30分
(正午～午後1時は休憩)



子ども用車いすを 寄贈していただきました

大阪府社会福祉協議会を通じて、株式会社ケーエスケーから、自走式子ども用車いすを寄贈していただきました。無料で貸出ししていますので、お気軽にお問い合わせください。



〈問い合わせ〉 社会福祉法人 千早赤阪村社会福祉協議会 ☎0294

※この記事は千早赤阪村社会福祉協議会が作成しています。

1月のし尿収集予定表

各地区ミゼット車	1月22日(水)予定
森屋、水分、川野辺、二河原辺、桐山、小吹、吉年	1月30日(木)予定
千早、東阪、中津原	1月31日(金)予定

1月のごみ収集予定表

ごみは、午前7時までに必ず出しましょう	
もえるごみ (火・金曜日)	7日(火)・10日(金)・14日(火)・17日(金)・21日(火)・24日(金)・28日(火)・31日(金)・2月4日(火)・7日(金)
粗大ごみ (第1水曜日)	2月5日(水) 1月の収集はありません。
プラスチック製容器包装 (第2・4木曜日)	1月9日(木)・23日(木)
ペットボトル (第3木曜日)	1月16日(木)
空カン・空ビン (第4水曜日)	1月22日(水)

千早赤阪村役場内簡易郵便局

郵便業務	平日 午前9時～午後5時
貯金業務	平日 午前9時～午後4時
保険業務	

※休業日：土・日・祝日、年末年始
 ※一部、取り扱っていない業務がありますのでご注意ください。

相談

心配ごと	2月6日(木)
児 童	2月6日(木)
行 政	2月6日(木)

時間 午後1時～3時
 場所 保健センター1階(相談室)

人 権	毎日(土日祝、年末年始を除く) 午前9時～午後5時 住民課 (※河南町・太子町役場でも相談可) 河南町住民生活課 ☎2500 太子町住民人権課 ☎5515 いずれも予約不要。電話相談可。
-----	-----------------------------------------------------------------------------------------------------------------

就 労	毎日(土日祝、年末年始を除く) 午前9時～午後5時30分 観光・産業振興課
-----	---------------------------------------------

教 育	毎日(土日祝、年末年始を除く) 午前9時～午後5時30分 ※新入学にあたり、お子さんへの配慮や支援を要する場合の相談について随時対応しますので、事前にご連絡ください。 教育課
-----	--------------------------------------------------------------------------------------------------

--	--

--	--

公共施設のごあんない

千早赤阪村役場

- ・総務課…………… ☎②0081
- ・人事財政課…………… ☎②0082
- ・総務課(税・会計)…………… ☎②0083
- ・地域戦略室…………… ☎②0084
- ・住民課…………… ☎②67116
- ・観光・産業振興課…………… ☎②67128
- ・施設整備課…………… ☎②67138
- ・千早赤阪水道センター…………… ☎②67165

村役場内簡易郵便局… ☎②7016

小吹台連絡所…………… ☎②7600

くすのきホール(教育委員会事務局)

- ・教育課…………… ☎②1300

村立郷土資料館…………… ☎②1588

B & G海洋センター ☎②7183

学校給食センター… ☎②1112

学校園

- ・赤阪小学校…………… ☎②0205
- ・千早小吹台小学校… ☎②7100
- ・村立中学校…………… ☎②0004
- ・こごせ幼稚園…………… ☎②0356

保健センター

- ・健康福祉課…………… ☎②0069
- ・村国保診療所…………… ☎②0038
- ・議会事務局…………… ☎②67168

村国保千早診療所… ☎②0240

村社会福祉協議会… ☎②0294

いきいきサロン

- ・やまゆり…………… ☎②7005
- ・くすのき…………… ☎②1705

道の駅ちはやあかさか… ☎②17557

富田林市消防署

千早赤阪分署…………… ☎②1755

防災行政無線テレホンガイド

…………… ☎②1388

各種イベントなどの 防災行政無線の 利用申請について

各種イベントなどで防災行政無線を利用する場合は、各担当課を通じて申請をお願いします。なお、申請は防災行政無線を利用する1週間前までにお願いします。

広場&相談など

	種類	月日	受付	対象	
保健センター ☎②0069	健診	4カ月児健康診査	1月22日(水)	午後1時~1時10分 午後1時15分~1時25分	令和元年8・9月生 平成30年12月・平成31年1月生
		1歳児健康診査	1月8日(水)	午後1時~1時10分	平成30年4月~6月生
		1歳6カ月児健康診査	1月8日(水)	午後1時45分~1時55分	平成28年4月~6月生
	健診	3歳6カ月児健康診査	1月17日(金)	午後1時~1時15分	平成29年10月~12月生
		2歳児歯科健診	1月17日(金)	午後1時45分~2時 3歳6カ月フォロー 午後2時15分~2時30分	1歳6カ月・2歳・3歳6カ月児健診で虫歯になりやすいと判定された幼児
	広場	のびのびげんきひろば (aiのびんきの出張ひろば)	1月6日・20日・27日・2月3日 (月・1月14日(火))	午前10時~11時30分	就学前の乳幼児と保護者
		あかちゃん広場 (交流会・相談)	1月20日(月)	午前10時~11時30分	0~1歳頃の乳幼児と保護者
相談	個別健康栄養相談	1月24日(金)	午前10時(要予約)	食事療法が必要な人、健康のため食生活を改善したい人	
	保健師による健康相談 (電話・来庁)	1月28日(火)	午前10時~正午(来庁の場合要予約)	健康・育児・介護など相談を希望する人	
	無料弁護士相談・保健師こころの相談	1月10日(金)	午後2時から(要予約、1人30分程度)(初回の人優先)(プライバシーは守ります)	借金・家庭・労働問題など法律相談を希望する人(同日に身体やこころの相談も行います)	
※個別禁煙相談は希望に応じて随時実施します(要予約)					

休日・夜間の医療機関など

名	称	連絡先・時間など
休日診療 (年末年始はP25を参照)	内科・歯科 (歯科は午前のみ)	休日診療所 ☎②1333 富田林市向陽台1-3-38 午前9時~11時30分 午後1時~3時30分
	小児科	富田林病院 ☎②1121(代表) 富田林市向陽台1-3-36 午前9時~11時30分 午後1時~3時30分
小児夜間救急 (当番病院紹介)		富田林市消防署 ☎②9919 午後8時~翌朝8時(1年中) 土・日・祝・年末年始は午後4時から
救急安心センターおおさか		#7119または☎06(6582)7119 24時間対応(1年中)
大阪府小児救急電話相談 (受診するかどうかの判断の参考に)		#8000または☎06(6765)3650 午後8時~翌朝8時(1年中)
大阪府救急医療情報センター (各科医療機関の診療状況照会)		☎06(6693)1199 24時間対応(1年中)
「こどもの救急」ホームページ (受診するかどうかの判断の参考に)		http://kodomo-qq.jp/

村国保診療所の診療曜日

- ・村国保診療所 水分195-1 (保健センター内) ☎②0038 受付時間
 - 午前診 (月)~(金) 午前9時~11時30分
 - 午後診 (月)(木) 午後2時~4時30分
 - 夜診 (水) 午後5時~6時30分
 - ・村国保千早診療所 千早184-1 ☎②0240
 - 午後診 (火)(金) 午後1時~2時30分
- ※(水)の午後診は訪問診療と予防接種(事前予約制)のみです。
※送迎や訪問診療をご希望の人はお気軽にご相談ください。



青春じゅずつなぎ

338



Yano Nozomi

小吹台 八野 望さん
(20歳 おとめ座)

- 近況は・・・
近畿社会福祉専門学校で介護福祉士の勉強をしています。
- 趣味は・・・
卓球です。中学1年生の時から高校3年生までやっていました。
最近はバイクのカスタムやツーリングをすることが楽しみです。
- 夢は・・・
料理がすごく好きなので栄養士の資格を取得し、介護施設で高齢者の方が楽しんでもらえる食事を提供したいです。
- 最近、楽しいと思ったことは・・・
専門学校の同級生と韓国へ旅行に行きました。同級生と言っても、老若男女、多国籍の8人での珍道中だったのでとても楽しかったです。色々な食べ物を食べましたがチヂミがすごく美味しかったです。
- 思い出のアルバムから・・・
家族で初めてUSJへ行った時の写真です。
僕はまだ幼かったので「ジョーズ」や「バクトゥザフューチャー」のアトラクションが恐ろしくて泣きまくった思い出があります。
- 千早赤阪村について・・・
綺麗な空気、美味しい水、美しい星空・・・と、住むには本当に良い所だと思います。
しかし、最近空き家が増え、木々が伸びてジャングルのようにになっている家をよく見かけます。
キャッチフレーズにしている『一冊の絵本のような村』にして欲しいです。
- 次号は・・・
中学校の同級生の 辻野 愛里 さん です。
- メッセージを・・・
辻野さん元気にしてる？卒業してから一回も会っていないなー。
成人式で会えるのを楽しみにしています。



わがやのホープ



小吹台 みぞうえ ふう ちゃん
(溝上 楓)
平成24年10月5日生まれ

みぞうえ かい くん
(溝上 快)
平成27年9月2日生まれ

みぞうえ うた ちゃん
(溝上 詩)
平成29年4月13日生まれ

ケンカするほど仲良しな3人。
パパとママの宝ものです♡
父・秀 母・真美恵

みんなで study!

ひとつこと English コーナー

今月のフレーズは…「はしゃぐ」

みんな大好きお正月！おせち・初詣・お年玉は欠かせませんね。普段なら学校・仕事・家事などで忙しい人も、年始は特別！でもハメをはずすのはほどほどに。英語で言うと…

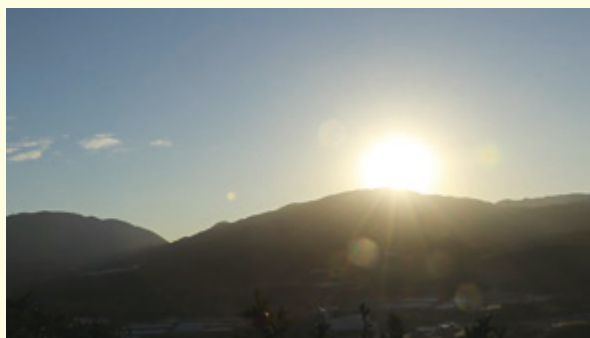

“make merry”と言います。
直訳では「浮かれ気分になる」という意味です。
家族・友達に英語で話してみてください☆