

CHIHAYA KASAKA

2019
8月号
Vol.547

特集

幼児教育無償化
について





人の動き

総人口	5,202 (－ 5)
男	2,472 (－ 8)
女	2,730 (+ 3)
世帯数	2,297 (－ 1)

6月末日現在、()は対前月比
各種統計は村ホームページに
掲載しています



火災・救急・救助

火災	3 (0)
救急	165 (+20)
救助	0 (－ 2)
その他	5 (－ 2)

数字は6月末日現在、平成31年
1月からの累計。
()内は前年同期の増減数です。



今月の表紙

【今月の表紙の説明】



夏は子ども達が大好きな水遊び、プール遊びの季節です。

水遊びは心も解放的になりウキウキ楽しくなりますが、汗もいっぱいかきます。

こまめに水分補給をして熱中症を予防しましょう。



村のホームページ

村のホームページでは、最新の情報を随時更新していますので、どうぞご覧ください。



CONTENTS

目次

P.3

トピックス

議会への提出議案と主な議論 p3

幼児教育無償化について p4

プレミアム付商品券事業のお知らせ p6

村長の部屋・人事異動 p7

P.8

健康ナビ

健康座談会を開催します p.9

Let's 健活参加者を募集します p.10

P.11

子育てナビ

地域子育て支援センター8月の催し p11

P.12

募集と案内

プールの一般開放を行います P12

ラ・フォレストでの催し p12

人権啓発標語・ポスター作品を募集します p13

P.14

みんなのひろば

P.18

お知らせ掲示板

国民年金の任意加入制度について p19

子どもの人権110番強化週間 p20

プラスチックごみゼロ宣言を行いました p21

農地パトロールを実施します p23

ブロック塀などの撤去費用を助成します p24

鳥獣被害対策実施隊について p26

図書だより p27

P.30

今月の予定

※人権コラムは、今月からホームページでご覧ください。

議会への提出議案と主な議論

令和元年6月定例会が6月4日に開会され、16件の議案を提出しました。その中で村民の皆さんに関わりの深い内容（趣旨）について紹介します。

主な質疑

大津市で園児らが死傷する交通事故が発生したが、村内の通学路の交通安全対策は

(村の考え)

大阪府からも園児などの安全確保について通知があり、村および教育委員会が富田林警察と連携し、通学路の点検を実施していきます。

また、通学路などの道路については、交差点注意などの看板を村やPTAにより設置しています。国道・府道については、大阪府に対して安全確保のための道路改良の要望を継続して行い、村道については中学校内の村道を一部廃止し、門扉などを設置することで生徒の安全確保に努めています。

今年度は昨年大雨により路肩が破損した中学校の通学路（村道赤阪城跡線）の本復旧を予定しています。

川崎市で小学生らが殺傷される事件が発生したが、村内の登下校の安全対策は

(村の考え)

子ども安全見守り隊の皆さんなどの協力により、登下校時の見守り活動を実施していただくとともに、村内駐在所員には通学バス併走によるパトロールを実施していただいています。

今回の事件を受け、改めて教育委員会から学校園長に登下校時などの安全確保を依頼し、富田林警察署へは通学バス停留所の地図情報を提供するなどの緊急時の連絡強化を図りました。

ふるさと納税の寄附額の状況と返礼品の募集や開発に向けての対応は

(村の考え)

ふるさと納税の寄附額は、平成28年度をピークに減少傾向にあります。平成29年度からは過度な返礼品競争が問題となり、総務省から返礼品について寄附額の3割以内で金券は認めない旨の通知が出されました。

通知に従い、人気のあった返礼品（モンベルポイント、JTB旅行券）などを見直したことにより、減少したものです。

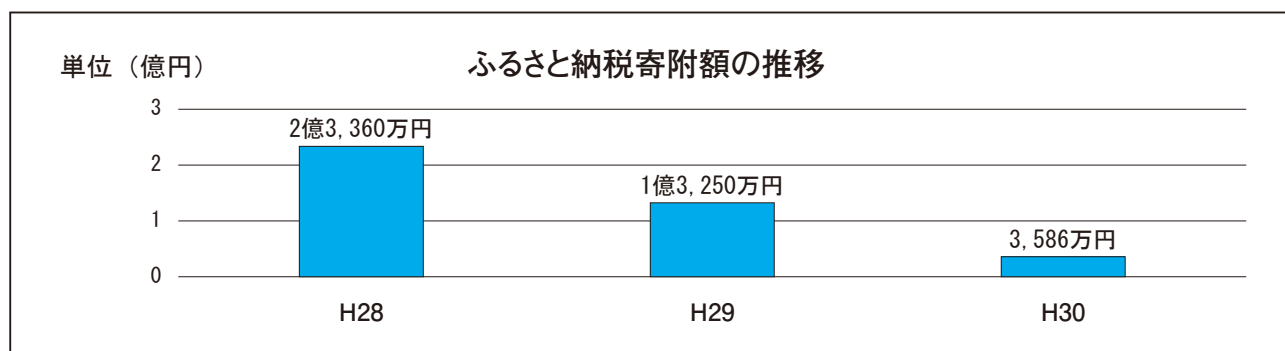

ふるさと納税の寄附金は、村にとって貴重な財源となっており、新たな返礼品の開拓は今後の課題の一つです。引き続き村の魅力をPRできる返礼品の募集や、他自治体の事例を参考にしながら村の活性化につながる仕組みを検討していきます。

令和元年 10月1日から

3歳から5歳までの幼稚園、保育所、認定こども園などを
利用する子どもの利用料が **無償化** されます。

※0歳から2歳までの住民税非課税世帯の子どもも対象になります。

幼稚園、保育所、認定こども園などを利用する子ども

【対象者・利用料】

- 幼稚園、保育所、認定こども園などを利用する3歳から5歳までの全ての子どもの利用料が無償。
 - 幼稚園については、無償化の上限額は2万5,700円です。
 - 無償化の期間は、満3歳になった後の4月1日から小学校入学前までの3年間です。
※幼稚園については、入園できる時期に合わせて、満3歳から無償化となります。
 - 通園送迎費、行事費などの実費分は、これまでどおり保護者の負担になります。
- 0歳から2歳までの子どもについては、住民税非課税世帯を対象として利用料が無償化されます。

【対象となる施設・事業】

- 幼稚園、保育所、認定こども園に加え、地域型保育、企業主導型保育事業（標準的な利用料）も同様に無償化の対象とされます。

幼稚園の預かり保育を利用する子ども

【対象者・利用料】

- 無償化の対象となるためには、村から「保育の必要性の認定」を受ける必要があります。
- 幼稚園の利用に加え、利用日数に応じて、最大月額1万1,300円までの範囲で預かり保育の利用料が無償化されます。



認可外保育施設などを利用する子ども

【対象者・利用料】

- 無償化の対象となるためには、村から「保育の必要性の認定」を受ける必要があります。
(注) 保育所、認定こども園などを利用できていない人が対象となります。
- 3歳から5歳までの子どもは月額3万7千円まで、0歳から2歳までの住民税非課税世帯の子どもは月額4万2千円までの利用料が無償化されます。

【対象となる施設・事業】

- 認可外保育施設に加え、一時預かり事業などを対象とします。

- 就学前の児童発達支援を利用する子どもについても、3歳から5歳までの利用料が無償化されます。

食材料費（副食費）の取り扱いについて

【国の考え方】

- 1号認定こども（幼稚園など）・2号認定こども（保育所など3～5歳）は、主食費・副食費ともに、施設による実費徴収を基本とします。現在、副食費は保育料に含まれているため、負担方法は変わりますが、保護者が負担することはこれまでと変わりません。
- 3号認定こども（保育など0～2歳）については、無償化が住民税非課税世帯に限定されるため、現行の取扱い（住民税非課税世帯は利用料とともに食材料費免除）を継続します。

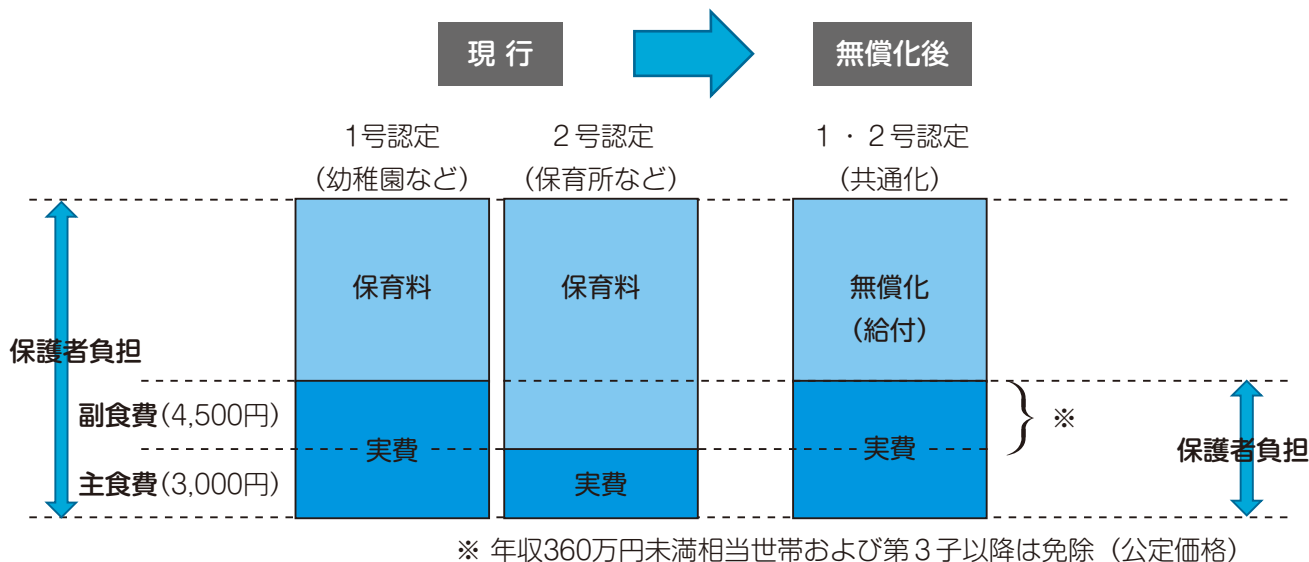

【課題点】

- 国の考え方によると、村では国基準以上に保育料を軽減している（保育料そのものの引き下げや多子世帯における軽減など）ことから一部世帯において、負担が増加する逆転現象が発生します。この点については、子育て支援の観点から、今後、村独自の施策を検討します。

〈問い合わせ〉 保育園の無償化に関すること 健康福祉課
幼稚園の無償化に関すること 教育課

プレミアム付商品券事業のお知らせ

10月1日(火)からプレミアム付商品券を販売します。

●事業の概要

消費税・地方消費税の10%への引上げの影響を緩和するとともに、地域における消費を喚起・下支えすることを目的としてプレミアム付商品券の販売を行います。

プレミアム付商品券は、事前に登録された店舗で令和2年3月31日(火)まで使用できます。

●購入対象者

①平成31年度分の村民税が課税されていない人

(平成31年度分の村民税が課税されている人の配偶者、扶養親族など・生活保護の被保護者などを除く。)

②平成28年4月2日～令和元年9月30日に生まれた子のいる世帯

●商品券の購入可能額

①村民税非課税の人：購入対象者一人につき2万5千円分（販売額2万円）

②子育て世帯主の人：平成28年4月2日～令和元年9月30日に生まれたお子さん一人につき2万5千円分（販売額2万円）

※分割販売（5千円分の商品券を4千円で購入×5回）も実施します

～商品券の購入引換券が届くまでの流れ～

村（申請書・購入引換券の送付）



【申請書の送付】
8月上旬に送付予定

①村民税非課税世帯

※11月29日(金)までに申請してください。
審査のうえ、9月に順次引換券を送付します。



【購入引換券の送付】
9月に順次送付予定

②子育て世帯

※申請は不要です。

〈問い合わせ〉 制度に関すること 地域戦略室

申請に関すること 総務課（税・会計）

商品券・取扱店に関すること 観光・産業振興課

村長の部屋

昨年から今年にかけて村職員の公務員としてあるまじき不祥事が続き、住民の皆さんの村への信頼を落とし、不安と不愉快な気分させたことを心からお詫び申し上げます。

特に最近の二件は女性の人権をないがしろにした恥ずべき行為であり、絶対に許されるものではありません。懲罰委員会にはかり、すでに2人は懲戒免職処分を行いました。

二度とこのようなことが起こらないよう服務規律の確保と綱紀粛正の徹底で住民の皆さんから信頼される役場作りの努力を行っています。特に不祥事を起した職員は入庁後5年、8年の職員であり、職員研修、講習を十分に行いました。しかし

職員不祥事のお詫び

新聞報道の事件が起きてしまいました。退庁後の個人の行動については現実問題として監督できません。公務員としての生活はあくまでも住民の皆さんと同じように法令順守の範囲であるべきです。

採用時にもっと注意して採用すべきとのご意見も頂きました。現在の採用試験は、筆記試験と3回の面接試験を慎重に行っており、採用した職員には法令順守と綱紀粛正を念入りに教育いたします。住民の皆さんには職員の不祥事に対し心からお詫びするとともに二度とこのような事が起こらないよう、全職員が一丸となり信頼回復に努めてまいります。

人事異動

7月1日付けの人事異動は次のとおりです。()は前職。

【係長】

地域戦略室係長 岸 正幸 (人事財政課係長)

千早赤阪村社会福祉協議会へ復帰 三輪 厚之 (総務課係長)

【主査】

総務課主査 谷口 二郎 (施設整備課主査)

人事財政課主査 津島 隆一 (千早赤阪村社会福祉協議会事務局長代理)

【主事】

総務課(税務・会計)主事 芳村 瑠美 (人事財政課主事)

住民課主事 木村 慶彦 (住民課主事補)

健康福祉課主事 成尾 彩 (人事財政課主事)

教育課主事 伊藤 駿 (総務課(税務・会計)主事)

【新規】

総務課主査 石橋 成元 (任期付)

風しん抗体検査・予防接種を無料で受けられます

これまで、風しんの公的な予防接種を受ける機会がなかった成人男性を対象に、無料で風しんの抗体検査と風しんの予防接種（定期接種）を行います。

対象者 昭和37年4月2日～昭和54年4月1日生まれの男性

実施期間 令和4年3月31日まで

抗体検査・予防接種までの流れ

- ①実施医療機関で抗体検査を受ける（クーポン券持参）
 - ②後日、抗体検査の結果を受け取る
 - ③抗体検査の結果、十分な量の風しんの抗体が無い場合、実施医療機関で風しんの予防接種（MRワクチン）を受ける（クーポン券持参）
- ※実施医療機関は厚生労働省のホームページ「風しんの追加対策について」で確認できます。



対象者のうち、平成31年2月1日～令和元年6月30日にクーポンを使用しないで、抗体検査・ワクチン接種を受けた人は、申請により費用助成を行います。

助成金額 抗体検査・ワクチン接種にかかった実費

必要な物 ○抗体検査の結果および接種済証など、抗体検査およびワクチン接種が確認できるもの
○抗体検査およびワクチン接種費用の支払いを確認できるもの（領収書など）の原本
○振込先口座情報を確認できる通帳など、印鑑

申請期限 令和2年3月31日

※申請書は保健センターで配布しています。（村ホームページからもダウンロード可）

妊娠を希望する女性やその配偶者、妊娠をしている女性の配偶者に風しんのワクチン接種費用の一部を助成します

風しんの抗体を持たないまたは低い抗体価の女性が妊娠中に風しんにかかると、赤ちゃんに難聴や心疾患、白内障などの障害（先天性風しん症候群）が起こる可能性があります。

村では、妊婦と赤ちゃんの健康を守るため、抗体価の低いおとなの風しんワクチン接種費用を一部助成しています。

対象者 接種日現在、村に住民票のある人で風しん抗体検査の抗体価が、HI法16倍以下またはEIA法8.0未満で次のいずれかに該当する人

①妊娠を希望する女性 ②妊娠を希望する女性の配偶者 ③妊娠している女性の配偶者

※ただし、昭和37年4月2日～昭和54年4月1日生まれの男性は除きます。

※申請書は保健センターで配布しています。（村ホームページからもダウンロード可）

申請期限 令和2年3月31日

抗体検査について 大阪府内（政令市・中核市を除く）の医療機関にて無料で抗体検査を受けられます。
大阪府ホームページ「先天性風しん症候群対策事業について」

〈問い合わせ〉健康福祉課（健康）

いきいきサロンでの健康座談会

村国保診療所の新鞍医師や村保健師と、健康についての話をする健康座談会を実施します。

毎回医師から健康についての話もあります。この健康座談会は、いきいきサロンを地域の高齢者の皆さんの交流の場として、さらに多くの人々に活用してもらうことも目的としています。

テーマ・場所・実施日・時間

テーマ	場 所・実施日	
	いきいきサロン やまゆり 「喫茶くりんそう」	いきいきサロン くすのき 「喫茶あじさい」
糖尿病や脂質の数値が気になるあなたに	8月22日(木)	9月18日(水)
血圧の数値が気になるあなたに	11月28日(木)	12月18日(水)
認知症を正しく知ろう	令和2年2月27日(木)	令和2年3月18日(水)

時 間 午後1時15分～1時45分

座談会参加費用 無料※飲み物を注文される人は100円必要です。

申し込み 不要

〈問い合わせ〉健康福祉課（健康）



受動喫煙防止について

健康増進法の改正（昨年7月）および大阪府受動喫煙防止条例の制定（今年3月）により、望まない受動喫煙の防止を図るため、多くの人々が利用する施設での受動喫煙を防止することになりました。

主な内容は、次のとおりです。

【健康増進法】

- 令和元年7月から 学校・病院・行政機関の庁舎など、原則敷地内禁煙（屋外に喫煙場所設置可）。
- 令和2年4月から 事業所、飲食店など、原則屋内禁煙（専用の喫煙室でのみ喫煙可）。

【大阪府受動喫煙防止条例】

- 令和2年4月から 学校・病院・行政機関の庁舎など、原則敷地内全面禁煙（屋外に喫煙場所設置不可）（努力義務）など。

ご理解、ご協力をお願いいたします。

〈問い合わせ〉健康福祉課（健康）

「胃・大腸・肺がん・結核検診（集団検診）」の申込を受け付けています！

日 時 9月12日(木)・11月15日(金) 当日受付 午前8時30分～11時

対象者 受診日現在40歳以上の人（年度に1回のみ）

場 所 くすのきホール

費 用 無料

内 容 胃がん検診（胃部X線検査）・大腸がん検診（便潜血検査）・
肺がん・結核検診（胸部X線検査）

申し込み 電話または保健センター窓口まで。

※介助の必要な人は事前にご相談ください。

※他の検診については、広報6月号や村ホームページをご覧ください。

〈申し込み・問い合わせ〉健康福祉課（健康）



健康ナビ

Let's健活！！ ～健康のための活動 始めませんか？～ 参加者募集

「健康のために何かしたいけど、何から始めたらいいかわからない」という人必見です！
月ごとにテーマを変えて健康のためにできることを運動・栄養の面からサポート！（詳しくは広報6月号）
9月のテーマは「血圧を上げない生活を」

栄養講義 9月3日(火) 午前10時～正午「食」から防ごう！高血圧

○減塩メニューの試食あり

「鶏肉のねぎ塩焼き」



「キャベツとオレンジのサラダ」

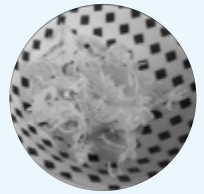

運動実技 9月24日(火) 午前10時～正午「高めかな」と思ったら運動を見直そう

○自分に合った運動を知る「正しい姿勢でウォーキング」、「有酸素運動」

場 所 保健センター

対 象 村内在住で64歳（平成31年4月1日現在）以下の男女

定 員 15人 定員になり次第締め切ります。

費 用 1コース300円（1回の参加でも300円が必要）

申込方法 保健センターに電話、または窓口で申し込みください。

※参加決定者には詳しい内容を後日送付します。

〈申し込み・問い合わせ〉健康福祉課（健康）



健康ちはやあかさか21
イメージキャラクター

ちはやあかさか食育通信

【食べ方が大切 食事と病気】～脳卒中～

◆脳卒中とは



脳の血管が詰まる脳梗塞と脳の血管が破れる脳出血があり、血管に異常が起こる病気の総称です。脳梗塞の原因に多いのが動脈硬化です。高血圧症、脂質異常症、喫煙が危険因子となります。

脳出血は高血圧症や脂質異常症、糖尿病、心臓病などが引き金となり発症します。なかでも高血圧は最大の危険因子です。

◆食べ方が大切 食塩・脂質に気をつけましょう。

○食塩を減らす（高血圧予防）

- めん類の汁は残す
- 酢や柑橘類の酸味で薄味をカバーする
- 香辛料を効かせて風味をアップさせる

○脂質を減らす（脂質異常症予防）

- 揚げる、炒めるより蒸す、焼くが効果的
- 脂肪分の少ない素材を選ぶ
- 野菜や海藻に含まれる食物繊維を積極的に摂る



食生活は血管に直接影響を及ぼします。
血管を若々しく保つために毎日の食生活を
見直しましょう。



（健康福祉課 管理栄養士）

地域子育て支援センターの催し



地域子育て支援センターは、村内で子育てをする人たちをさまざまな取り組みで応援する施設です。専任の保育士が常駐していますので気軽に遊びに来てください。

8月の予定（開室日時：月～金曜日（祝日は休み） 午前9時～午後3時）			
日・曜日	時 間	場 所	内 容
3 土	午前11時～午後1時	石川こども園 (河南町一須賀76番地)	夏まつり
7 水 ★	午前10時30分～11時	千早小吹台小学校	色水あそび 持ち物 タオル、着替え (予約は5日(月)まで)
9 金 ★	午前9時30分～午後1時	関西サイクルスポーツセンター内プール	バスでおでかけ（雨天中止） 費用 バス代200円 入場料・プール利用料は別途、現地で各自支払いが必要です。 持ち物 水着、タオル、水筒、着替え、お弁当、その他必要な物 (予約は5日(月)まで)
21 水 ★	午前10時30分～11時	千早小吹台小学校	英語あそび・発育測定 (予約は16日(金)まで)
23 金 ★	午前10時30分～11時15分		水あそび 持ち物 タオル、着替え 服装 濡れても良い服（保護者） (予約は19日(月)まで)
28 水 ★	午前10時30分～11時		フィンガーペインティング 服装 汚れても良い服 (予約は23日(金)まで)
30 金 ★	午前10時30分～11時		寒天あそび 服装 汚れても良い服 (予約は26日(月)まで)
のびのびげんきひろば 自由に遊んだり、自由におしゃべりしたりして、親子でのびのびしましょう。 日時 毎週月曜日（祝日などの場合は翌日の火曜日）午前10時～11時30分 場所 保健センター3階集団指導室			
子育て育児相談 ・電話相談（毎週月～金曜日）午前9時～午後3時 ・面接相談★			
備考：★は、事前に電話予約が必要です。催しで費用の記載のないものは無料です。雨天の場合や講師などの都合で活動が中止または変更となる場合があります。詳しくは、ホームページや窓口にある『地域子育て支援センター ai♡げんきだより』をご覧ください。			

〈予約・問い合わせ〉

地域子育て支援センター ai♡げんき（げんき保育園内）

☎7868（げんき保育園）

☎7238（千早小吹台小学校内）

募集と案内

プール一般開放

B&G 海洋センターでは、次のとおり一般開放をします。

期間 8月1日(木)～31日(土)
午前の部 午前9時30分～
11時45分
午後の部 午後1時～
4時45分

※休館日(月曜日)は一般開放をしません。

利用料金 大人250円、小中学生100円、小学生未満無料

備考

- プールサイドで見学の場合も利用料が必要です。
- 水泳キャップの着用が必要です。
- 幼児・低学年(小学1・2年)の利用は、保護者同伴でお願いします。

〈問い合わせ〉 教育課



ルールを守って 楽しい花火をしましょう

花火のシーズンを迎えるにあたり、次のルールを守りましょう。

- ①花火に書いてある遊び方をよく読んで守りましょう。
- ②花火を人や家に向けたり、燃えやすいもののある場所で遊ばないようにしましょう。
- ③風の強いときは、花火遊びはやめましょう。
- ④水を用意しましょう。
- ⑤花火の筒先に顔や手を絶対に近づけないようにし、点火する時や途中で火が消えた時は、特に注意しましょう。

〈問い合わせ〉

富田林消防本部予防課
☎③1124



緑化樹木を無料配付します

自治会・学校・各種団体などで植樹される場合に、樹木を無料で配付します。ただし、個人での申込みはできません。

樹木の種類

キンモクセイ、サザンカ、セイヨウカナメ(レッドロビン)、ヤマモモ、イロハモミジ、コブシ、サルスベリ、ソメイヨシノ、ハクモクレン、ハナミズキ、ヤマザクラの11種類

※1か所あたり10本以上が配付条件です。ただし、希望通りの本数を渡せない場合や、別の樹種に変更になる場合があります。

※配付した樹木は、道路から見えないところに、プランターなどの鉢植えではなく、地植えするようにしてください。

申請期限 8月23日(金)

配付時期 令和2年2月～3月頃

〈問い合わせ〉

観光・産業振興課



日本の跳ばないカエル「ヒキガエル」の生態を観察

ヒキガエルと呼ばれるカエルを知っていますか？ヒキガエルは実はあまり水が好きではなく、冬に繁殖をします。そんな知る人ぞ知るヒキガエルの話を聞いてみませんか？当日はヒキガエルが餌を食べる様子も観察できます。

日時 8月25日(日) 午前10時～11時

場所 ラ・フォレスタ(東阪1238-5)

講師 浅妻 祐一郎氏

(兵庫県立大学森林動物研究センター大学院在学)

定員 15人

参加費 300円(資料代を含む)

〈応募・問い合わせ〉

ラ・フォレスタ(南河内林業総合センター)

☎②0090 ホームページ：<http://www.sinrin.org/foresta/>



募集と案内

人権啓発標語・ポスター 作品の募集

対象 小学校4年生以上の村内
在住者

募集期間 8月1日(木)～
9月25日(水)

応募方法 1人それぞれ1点と
し、応募者が創作した未発表の
ものに限り(キャラクター
などを使用した作品は審査の対
象外となる場合があります)。

応募作品には、住所、氏名、
電話番号(小中学生は学年、組、
氏名)を作品裏面に明記してく
ださい。

また、応募作品は返却しませ
ん。

〈応募・問い合わせ〉

住民課(人権)



心の輪を広げる体験作文・ 障がい者週間のポスター募集

作文 400字詰め原稿用紙
小・中学生は2～4枚
高校生・一般は4～6枚
※点字や電子メールでの応募も
可能。縦書きとします。

ポスター B3画用紙または四
つ切りサイズ画用紙(縦長のみ)
※小・中学生のみ応募可能。

締め切り 9月4日(水)
(当日消印有効)

応募方法 郵送または持参

〈応募先・問い合わせ〉

〒540-8570

大阪府福祉部障がい福祉室障

がい福祉企画課権利擁護
グループ
☎06-6941-0351

働き方改革セミナーを 開催します！

日時 8月27日(火)
午後2時～4時30分

場所 キックス(河内長野市立
市民交流センター)
3階大会議室

対象 中小企業経営者・労務管
理担当者、労働者、その
他関心のある人

定員 50人(先着順)

参加費 無料

申込方法 電話、メールもしく
はインターネットで申込(下記
QRコードからアクセス)

〈申し込み・問い合わせ〉

- 河内長野市産業観光課
☎☎1111(内線486)
メール sangyou@city.
kawachinagano.lg.jp
- 大阪府総合労働事務所南大
阪センター
☎072-273-6100



「求人・求職情報フェア in 南河内」を開催します！

日時 9月4日(水)
午後1時～4時

場所 すばるホール3階
(富田林市桜ヶ丘町)

内容

- 求人企業の就職面接会
- マクドナルドによるシニアが

活躍できるお仕事紹介
○セブン-イレブンシニアス
タッフお仕事説明会
持ち物 ハローワークカード・
履歴書(複数企業の面接を希望
する人は、履歴書を複数用意し
てください。)

〈問い合わせ〉

- ・観光・産業振興課
- ・富田林市商工観光課
☎☎1000(内線481)



平和写真パネル展開催

村では、戦争の悲惨さと、今
日の平和の尊さを改めて考える
機会として、戦時市民生活の写
真パネル展を開催します。

期間 8月21日(水)～25日(日)

場所 くすのきホール1階

費用 無料

〈問い合わせ〉 総務課



わがやのホープ



桐山 たに せいしろう くん
(谷 誠志郎)
平成27年8月16日生まれ

たに いろは ちゃん
(谷 彩羽)
平成31年1月12日生まれ

これからもよく食べ、よく遊び、よく寝て、元気で優しい子にそだってね★😊★

父・佑樹さん 母・真衣さん

れんげ大祭が開催されました

7月7日、役行者の命日に夏山開きをかねて、金剛山でれんげ大祭が開催されました。

葛木神社で御祈願をしたのち、転法輪寺で護摩、火渡りが行われました。

火渡りには一般の人も参加でき、緊張感の中、修行気分を味わっていました。



Kikui Mayu
森屋 菊井 麻由 さん

<19歳 しし座>

- 👤 **近況は・・・**
桃山学院大学社会学部で社会学科の勉強をしています。
- 👤 **趣味は・・・**
野球観戦です。物心が付いた頃から阪神タイガースファンでよく見に行きます。
- 👤 **夢は・・・**
将来の夢はまだ決まっていませんが、大学で学んでいることを活かせる仕事に就くことです。
- 👤 **最近、楽しいと思ったことは・・・**
高校のときに所属していたダンス部の友人20人ほどで集まったことです。
ごはんを食べたり、思い出の練習場で過去のダンスを踊ってみたりして、とても楽しかったです。
- 👤 **思い出のアルバムから・・・**
1歳4カ月のときに広報ちはやあかさか2001年1月号の「わがやのホープ」に載った写真です。
今でも兄とは仲がいいです。
- 👤 **千早赤阪村について・・・**
緑がいっぱい、自然豊かできれいな所だと思います。
交通の便がもっと良くなるといいですね。
- 👤 **次号は・・・**
中学校の同級生で同じ陸上部の 佐尾 優太 くんです。
- 👤 **佐尾 優太くんへメッセージを・・・**
また、みんなで遊んで、いっぱい話しよう。





「こごせ幼稚園」の風景

夏祭り

7月5日、こごせ幼稚園で、先生と保護者のお父さん、お母さんなどが夏祭りのために、スーパーボールすくい、かき氷などの模擬店を開きました。

最後はマジックショーやバルーンアートのパフォーマンスをみんなで楽しみました。



野菜が大きく育ったよ！

園庭の畑では、赤、緑とあざやかになり、みずみずしい栄養たっぷりのおいしそうな野菜が次から次へとできています。野菜はみんなで「おいしいなー、甘いね」と食べています。



映画「鬼ガール!!」 クランクアップ

棚田や小吹地区などで撮影が行われた、来年公開予定の映画「鬼ガール!!」がクランクアップを迎え、瀧川元気監督と主演の井頭愛海さんが報告に来られました。

小吹地区の皆さんとこごせ幼稚園の園児のみなさんでお出迎えをしました。



地域おこし協力隊の 活動

7月10日、下赤阪の棚田で地域おこし協力隊の上地隊員が村外から校外学習で訪れた生徒の皆さんに対して棚田の成り立ちや、保全活動について説明を行いました。

生徒の皆さんは、地域おこし協力隊の説明に興味深く熱心に聞き入っていました。



トピックス

健康ナビ

子育てナビ

募集と案内

みんなのひろば

今月のコラム

お知らせ掲示板

今月の予定表

中学生等海外派遣

7月30日から8月8日までオーストラリアブリスベンにおいて海外派遣を実施します。

今年度は、9人の中学生がホームステイや現地の学校で英語や異文化を学びます。

現地の様子はブログからご覧ください。

写真は事前研修の様子



『マリンスポーツ体験会』 開催

7月7日、堺市美原B&G海洋センター艇庫において大阪府海洋センター連絡協議会が主催の体験会が開催され、村からは10人が参加しました。

はじめてのカヌーでは悪戦苦闘しながらも楽しく1日を過ごしました。



トピックス

健康ナビ

子育てナビ

募集と案内

みんなのひろば

今月のコラム

お知らせ掲示板

今月の予定表

・お知らせ掲示板・

各課へは便利な直通電話のご利用を!!

より迅速でスムーズな電話対応のため、代表電話番号（0721-72-0081）に加え、直接担当課に電話をかけることができる「直通電話」をご利用ください。

課名など	電話番号	主な業務内容
総務課	0721-72-0081 (代表)	法規、契約、危機管理、消防防災、庁舎管理、広聴、統計、監査委員、選挙管理委員会など
人事財政課	0721-72-0082 (直通)	秘書、人事、給与、財政など
総務課 (税・会計)	0721-72-0083 (直通)	村税の賦課、村税の徴収、歳入歳出の出納など
人事財政課 地域戦略室	0721-72-0084 (直通)	企画、総合計画、都市計画、公共交通、ホームページ、広報、新庁舎建設など
住民課	0721-26-7116 (直通)	戸籍、住民登録、人権啓発、環境、清掃、公害、小吹台連絡所、国民健康保険、福祉医療、後期高齢者医療保険、国民年金など
観光・産業振興課	0721-26-7128 (直通)	農林振興、商工振興、観光振興、文化財の活用など
施設整備課	0721-26-7138 (直通)	土木、下水道、災害復旧など
議会事務局	0721-26-7168 (直通)	議会の議事、庶務など
くすのきホール 教育委員会事務局	0721-72-1300 (直通)	学校教育、幼稚園、社会教育、文化財の保存、学校給食など
保健センター 健康福祉課	0721-72-0069 (直通)	健康増進、母子保健、予防接種、子育て支援、介護保険、高齢者福祉、障がい者福祉、地域福祉など
国民健康保険診療所	0721-72-0038 (直通)	診療など
千早赤阪水道センター	0721-26-7165 (直通)	水道に関する手続きなど

※平日午前9時から午後5時30分以外の時間帯は、代表電話番号につながります。

年金・医療

国民年金の任意加入制度について

国民年金は、日本国内に住所のある20歳以上60歳未満のすべての人が加入し、40年間保険料を納めることにより満額の老齢基礎年金が65歳から支給されます。

しかし、過去に国民年金に加入しなかった期間や保険料の納め忘れ期間、免除された期間があるため満額の老齢基礎年金が受けられない人、また年金を受けるために必要な期間を満たしていない人などは、申し出により任意加入することができます。

任意加入を希望される人は、年金手帳と印鑑を、役場または年金事務所にご持参ください。

〈問い合わせ〉

- ・住民課
 - ・天王寺年金事務所
- ☎06-6772-7531

国民年金基金をご存知ですか

国民年金基金は、自営業やフリーランスの人とその家族などが、国民年金とセットで加入して、掛け金の税優遇を受けながら、老後に国民年金に上乘せの年金が受けられる、公的な個人年金です。

加入できる人は、20歳以上60歳未満の国民年金第1号被保険者で国民年金保険料を納めている人および60歳以上65歳未満の人、海外在住で国民年金に任意加入している人です。

〈問い合わせ〉

大阪府国民年金基金
大阪市天王寺区上本町6-6-26
上六光陽ビル5階
☎0120-65-4192

ホームページ

「大阪府国民年金基金」で検索



産前産後期間の国民年金保険料免除制度が始まりました

4月から次世代育成支援のため、国民年金第1号被保険者の人が出産された場合には、出産前後の一定期間の国民年金保険料が免除されます（所得制限なし）。

ただし、付加保険料は申出により納付することができます。

また、免除期間は保険料を納付したものととして、老齢基礎年金の受給額に反映します。

対象者

国民年金第1号被保険者で出産日が平成31年2月1日以降の人
免除対象期間

出産予定月または出産月の前月から4カ月間

届出時期

出産予定日の6カ月前から届出可能（出産後も可）。

必要なもの

- ・年金手帳
- ・本人確認書類（運転免許証など）
- ・母子健康手帳など出産予定日を明らかにすることができる書類
- ・印鑑

〈問い合わせ〉

- ・住民課（国民年金）
 - ・天王寺年金事務所
- ☎06-6772-7531

「限度額適用認定証」「限度額適用・標準負担額減額認定証」について

70歳未満の人または70～74歳の所得区分が現役並み（課税所得145万円以上690万円以下）の人で、入院および外来診療の自己負担額が高額になった場合、医療機関に「限度額適用認定証」を提示すると、医療機関での支払いが高額医療費の自己負担限度額までにとどめられます。

ただし、外来診療で複数の医療機関を受診している場合は、個々の医療機関で限度額を超えた場合が対象になります。

また、村民税非課税世帯に属する人が入院するときは、「限度額適用・標準負担額減額認定証」を提示すると、医療機関での支払いが自己負担限度額までになるとともに、入院時の食事代が減額されます。

すでに認定証を持っている人は、有効期限が7月31日(水)までですので、8月以降も必要な場合は再度申請してください。

申請に必要なもの

- ・国民健康保険被保険者証
- ・印鑑
- ・村民税非課税世帯に属する人で、過去1年以内に91日以上入院したことがある人はその領収書など

〈問い合わせ〉 住民課（国保）



人 権

全国一斉 「子どもの人権110番」 強化週間

法務省では「子どもの人権110番」を設置し、子どもをめぐる人権問題について相談を受けるなど、子どもの人権問題の解決に努めており、以下のとおり強化週間を設けます。

実施期間

8月29日(木)～9月4日(水)

受付時間

午前8時30分～午後7時

ただし8月31日(土)9月1日(日)は午前10時～午後5時

相談内容

いじめ、不登校、体罰、児童虐待など子どもの人権問題

電話番号

☎0120-007-110

※強化週間以外では、平日午前8時30分から午後5時15分まで相談を受け付けています。

〈問い合わせ〉

大阪法務局人権擁護部

☎06-6942-9496



ハンセン病について 正しい理解を

ハンセン病は、らい菌によっておこる感染症ですが、感染することは極めてまれです。また、早期に適切に治療をすることにより障がいを残すことなく治ります。

しかし国による隔離政策で誤った認識が社会のすみずみま

で植えつけられ、ハンセン病回復者の中には現在もなお、家族や親族に被害がおよぶのを恐れ、その関係を絶ったり、病歴を隠して生活をしている人がいます。

私たち一人ひとりがハンセン病について正しい知識を持つとともに、差別や偏見のない社会をめざしましょう。

ハンセン病回復者とその家族のための相談・支援窓口

ハンセン病回復者支援センター

☎06-7506-9424

秘密は厳守します。

〈問い合わせ〉住民課(人権)

「旧優生保護法に基づく優生手術等を受けた者に対する一時金の支給等に関する法律」 について

昭和23年9月11日～平成8年9月25日に、旧優生保護法に基づく手術などを受けた人に対して、法律に基づき一時金を支給します。

請求、相談は大阪府の窓口で受け付けます。詳しくは、厚生労働省のホームページをご覧ください。

〈問い合わせ〉

健康福祉課(福祉)

児童関係の手当

児童扶養手当・特別児童扶養手当の認定を受けている 皆さんへ

手当の認定を受けている人を対象に、通知書を送付しますので、忘れずに提出してください。届け出がないと、手当の支給が遅延することがありますので、必ず期間内に提出してください。

また、届け出を2年間続けて提出しない場合、受給資格がなくなることがあります。

●児童扶養手当の認定を受けている人

8月1日(木)～30日(金)の間に「現況届」を提出してください。

●特別児童扶養手当の認定を受けている人

8月9日(金)～9月11日(水)の間に「所得状況届」を提出してください。

※「所得状況届」は障がいの状態を確認する「有期再認定請求」とは別の手続きです。

〈問い合わせ〉

健康福祉課(福祉)

特別障がい者手当・障がい児福祉手当の現況届について

手当を受給している人は、受給資格確認のために現況届(所得状況届を含む)の提出が必要です。

現在受給している人には必要な書類を送付します。

現況届が未提出の人は、提出されるまでの間、手当が差し止めになることがあります。

受付期間 8月13日(火)～23日(金)

提出先 健康福祉課

〈問い合わせ〉

- 健康福祉課
- 大阪府富田林子ども家庭センター 生活福祉課 ☎☎1131



住民生活

電話予約による 証明書の休日交付について

平日に役場窓口へ来ることができない場合、電話で担当課へ予約し、休日に証明書を受け取ることができます。

予約できる証明書

- ・住民票の写し
- ・課税所得証明書、軽自動車税納税証明書（継続検査用）

予約および証明書を受け取ることができる人

【住民票の写し】

村に住民登録している人であって、本人または本人と同じ世帯の人

※同じ住所でも、別世帯であれば予約および証明書を受け取ることができません。

【課税所得証明書、軽自動車税納税証明書（継続検査用）】

本人または本人と同居の親族

受付日時

月曜日～金曜日（祝日を除く）

午前9時～午後5時

受け取り予定日の8日前から予約可能。

交付日時

- ・土曜、日曜、祝日（年末年始を除く）午前9時～午後5時30分

※受け取り予定日の交付時間内に来庁されないときや、本人確認ができない場合は交付できません。再度、予約が必要になりますので、ご注意ください。

交付場所

役場本庁（警備員受付所）

受け取りに必要なもの

- ・印鑑
- ・受け取る人の本人確認ができる書類（運転免許証など）

手数料

1件につき300円。ただし、軽自動車税納税証明書（継続検査用）は無料。

〈問い合わせ〉

住民課（戸籍住基）

総務課（税務）



プラスチックごみゼロ宣言を行いました！

6月7日に「ちはやあかさかプラスチックごみゼロ宣言」を行いました。

皆さんも同宣言の趣旨にご理解いただき、ごみの分別やマイボトル・マイバックの活用、3R（リデュース・リユース・リサイクル）のさらなる推進、プラスチックごみのポイ捨ての防止など、プラスチックごみゼロに向けてご協力ください。

〈問い合わせ〉住民課（環境）



パスポートの申請と受け取りは富田林市役所で！

窓口で申請できる人

日本国籍を有し、

- ①村に住民登録をしている人
- ②住民登録は区域外にあるが、村内の居所から通学、通勤している人

受付日時・場所

- ・パスポートの申請

平日 午前9時～午後4時30分

富田林市役所1階・市民窓口課パスポートコーナー

- ・パスポートの受け取り

平日 午前9時～午後5時30分
富田林市役所1階・市民窓口課パスポートコーナー

日曜日 午前9時～正午、午後0時45分～午後5時30分

富田林市役所地下日曜窓口コーナー

※土曜日、祝日、年末年始は休み。

〈問い合わせ〉

住民課（戸籍住基）

富田林市役所市民窓口課

☎⑤1000

大阪府パスポートセンター

☎06-6944-6626



セアカゴケグモなどに注意

セアカゴケグモなどは神経毒をもっていますが、素手で捕まえたりしない限り攻撃してくることは少なく比較的おとなしいクモです。



対処の心得

- ①見かけたら殺虫剤などで駆除し、素手で絶対に触らない。
- ②注意する場所
 - ・花壇まわりや公園内のブロックの間

- ・墓石の隙間や排水溝の蓋の裏
 - ・自動販売機、クーラー室外機の裏（暖かく巣を張る隙間）
- ③もし嘔まれたらすぐ水で洗い、できるだけ早く病院で治療する（嘔んだクモは殺して病院に持参）

〈問い合わせ〉

住民課（環境衛生）

税金

村・府民税2期分の納税は9月2日までに

税金は期限内に納税してください。

なお、村・府民税1期分、固定資産税1・2期分および軽自動車税の未納がある場合は、あわせて納税してください。

〈問い合わせ〉 総務課（税務）

個人事業税のお知らせ

第1期分の納期限は、9月2日（月）です。納期限内の納付をお願いします。8月に第1期分および第2期分の納付書をまとめて送付しますので、納付時に間違わないよう注意してください。※口座振替の利用者を除く。

〈問い合わせ〉

大阪府南河内府税事務所

☎⑤1131

8月は徴収強化月間です！

村では、納期限内に納税された人との公平性を確保するため、電話、訪問などによる催告を行います。

期限内に納税されない場合、延滞金を加算したり、資産を差し押さえることとなります。

今月は、納付が困難で平日忙しい人のために日曜納税相談会を行

います。ぜひ利用してください。

日時 8月18日（日）

午前9時～正午

〈問い合わせ〉 総務課（税務）

上下水道

安心して水道を使用いただくために

水道水は塩素消毒をしています。しかし、長時間留守にする場合、消毒効果が薄れることがありますので、開栓直後の水道水は、念のためバケツ一杯くらいを飲み水以外に使用してください。

〈問い合わせ〉

大阪広域水道企業団

千早赤阪水道センター（役場内）

下水道への接続のお願い

村の環境保全のため、下水道が使用できる区域にお住いの人は下水道への接続をお願いします。（下水道法で3年以内に接続されることが義務付けられています。）

また、下水道に接続する場合は、村排水設備工事指定業者へ申し込みください。

水洗便所改造の無利子貸付制度などもあります。

〈問い合わせ〉 施設整備課

防犯

8月は「こども110番」月間です。～家庭で心がけ、こどもたちに伝えましょう～

5つの約束まもうね！

- ①一人で遊びません。
- ②知らない人について行きません。
- ③つれて行かれそうになったら大声

を出してたすけをもとめ、「こども110番の家」へにげこみます。

④だれとどこで遊ぶか、いつ帰るかを家の人に言ってから出かけます。

⑤お友だちがつれて行かれそうになったら、すぐに大人に知らせます。

※子どもたちが登下校や遊びで外出する際には、防犯ブザーやホイッスルを持たせ、しっかりと活用するように教えましょう。

〈問い合わせ〉 教育課



防災

大阪880万回訓練

Osaka 8.8million drill

日時 9月5日（木）午前11時開始

東日本大震災の際、地震発生時の判断と行動が生死を大きく分けました。災害発生時にきちんと行動するには、正確な情報をいち早く知ることが大切です。緊急メールや防災行政無線など、さまざまな情報源から、いざという時に一人ひとりがどのように行動したら良いのかを考え、身を守る行動や防災・減災を考えることを目的として大阪府全域で実施します。

〈問い合わせ〉

・総務課

・府民お問合せセンター

☎06 (6910) 8001



農地の利用状況調査と農地の適正管理について

農業委員会では適正な農地の利用を進めるため、8月から10月にかけて「農地パトロール」を予定しています。調査の際には皆さんの農地へ立ち入ることやお話を伺うことがあります。

調査の結果、遊休農地と判断された農地については、遊休農地の解消に向け、利用意向調査を実施します。調査に未回答の場合や、遊休状態が解消されない場合には、農地中間管理機構との協議を行うよう勧告することとなります。

遊休農地は、病害虫の発生やイノシシなどの有害鳥獣の住処、産廃物を不法に投棄されたりするなど、近隣の農地に悪影響を及ぼします。ご自身で耕作することが困難な農地については、他の農業者などにお貸しいただくか、耕起・草刈りなど適正な管理をお願いします。

農地についての相談は、担当地区の農業委員または農地利用最適化推進委員まで。

役職	氏名	担当地区
農業委員 会長	仲野 清秀	全地区
農業委員 会長職務代理者	川邊 清	水分・川野辺
農業委員	植野 茂男	森屋
農業委員	山本 清一	水分・川野辺
農業委員	大橋 敏明	上東阪・下東阪・千早
農業委員	大向 義章	吉年・小吹・中津原
農業委員	西野 敏彦	二河原辺・桐山
農業委員	上原 裕美	全地区
農業委員	谷 利之	吉年・中津原・小吹
農業委員	大橋 隆	上東阪・下東阪・千早
農業委員	清原 康夫	水分・川野辺
農業委員	堀井 健造	吉年・中津原・小吹
農業委員	岡本 善三	森屋
農業委員	新谷 佳三	二河原辺・桐山
農地利用最適化推進委員	清水 正幸	上東阪・下東阪・吉年・中津原・小吹・千早
農地利用最適化推進委員	東條 一幸	森屋・川野辺
農地利用最適化推進委員	東 清美	水分・二河原辺・桐山

〈問い合わせ〉 観光・産業振興課

全国瞬時警報システム「Jアラート」の情報伝達試験を実施します

地震や武力攻撃などの発生時に備え、情報伝達試験を行います。この試験は、全国瞬時警報システム（Jアラート）を用いた試験です。

なお、携帯電話・スマホへの緊急速報メールは受信しません。

試験実施日時 8月28日(水) 午前11時頃

試験で行う放送試験

情報伝達手段	放送内容
防災行政無線	<p>村内に設置している防災行政無線から、一斉に次のように放送される予定です。</p> <p>【放送内容】(例)</p> <p>上りチャイム音+「これはJアラートのテストです。」×3</p> <p>+「こちらは、〇〇です。」</p> <p>+下りチャイム音</p>

〈問い合わせ〉 総務課

ブロック塀などの撤去費用を補助します

村では、地震の際のブロック塀などの倒壊による人的被害の防止や避難経路を確保するため、道路に面したブロック塀などの撤去にかかる費用の一部を補助しています。下記の他にも要件があるので、事前に相談してください。

また、ご家庭のブロック塀の安全性を次のページの点検表を使って確認しましょう。1つでも不適合があれば、ブロック塀の安全対策が必要と考えられますので、専門家に相談してください。

1 補助対象

道路に面して設置されたブロック塀などの所有者が、道路の地盤面からの高さが120cm以上のものを、全て撤去または撤去後の高さが60cm未満となる工事を行う場合。

補助対象となるブロック塀など

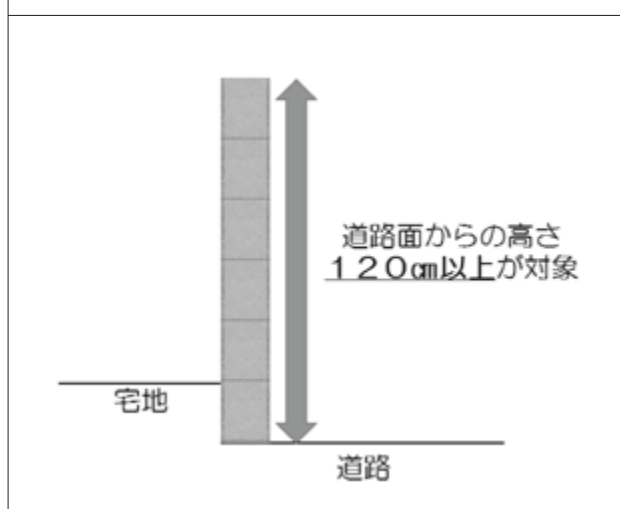

撤去後のブロック塀などの高さ

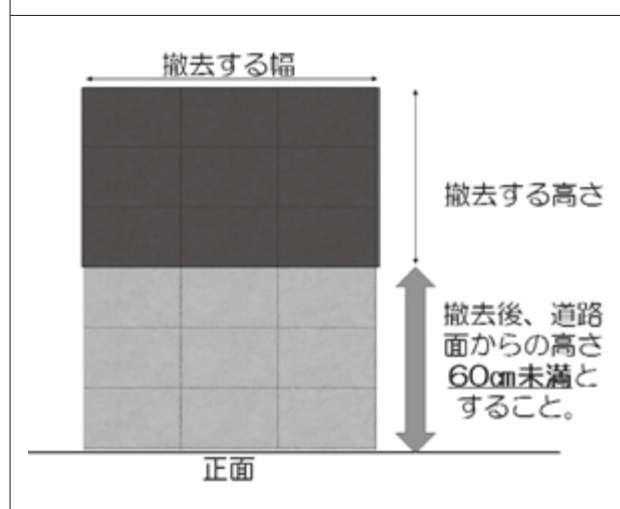

2 補助金額

次の①、②の額のうち、いずれか低い額の80%を補助。ただし、補助上限額は20万円。

① 撤去工事費

② 見附面積 (㎡) × 1万円 / ㎡

※見附面積：ブロック塀などの高さ×延長（横幅）

3 補助期間

令和2年3月31日まで。

※ただし、令和2年3月15日までに工事を完了し、完了報告を行う必要があります。

また、予算に限りがあります。

まずは点検！ブロック塀！

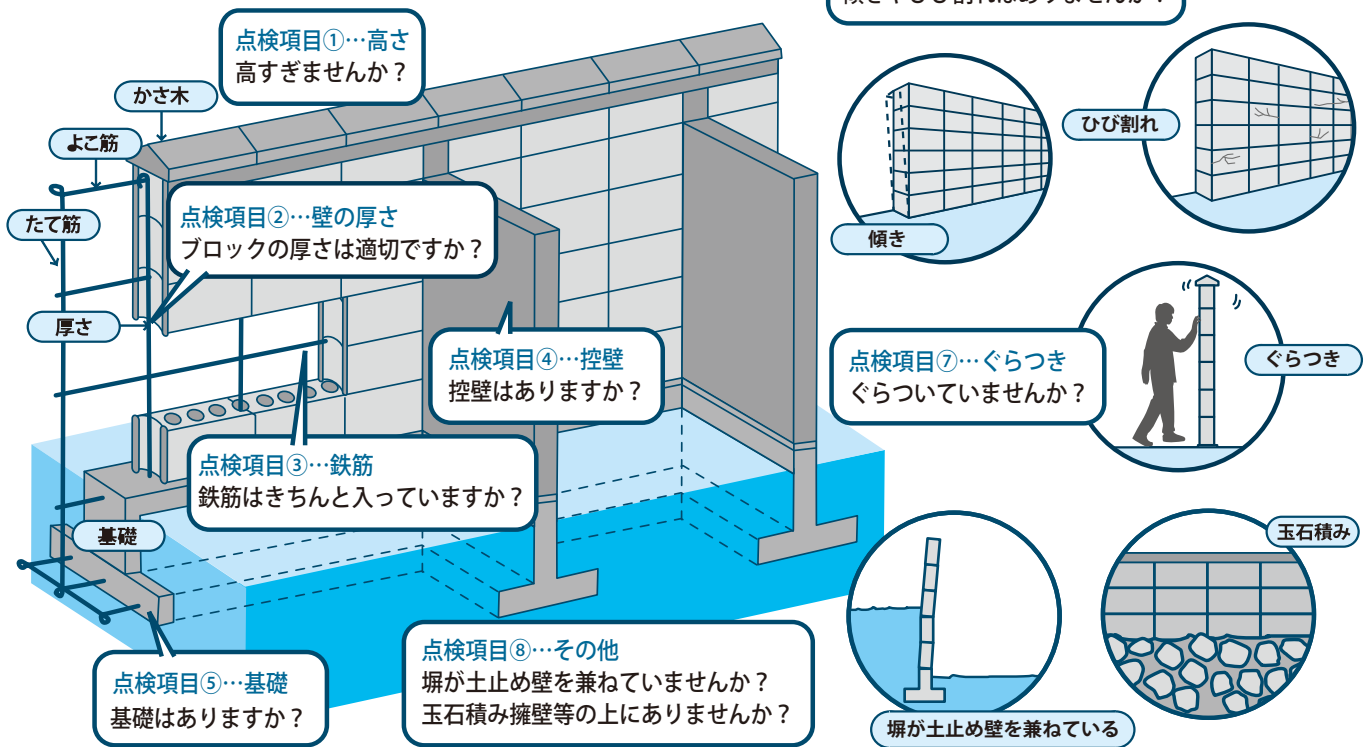

▶コンクリートブロック塀の場合

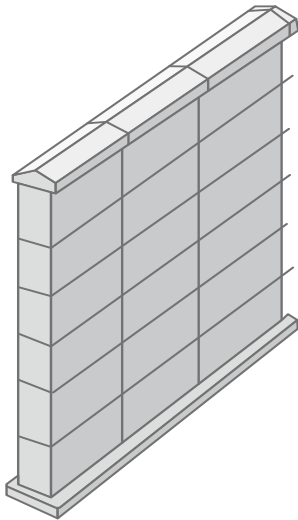

点検項目	点検内容	点検結果	
		適合	不適合
① 高さ	2.2m以下	はい	いいえ
② 壁の厚さ	高さ 2m を超える塀で 15 cm 以上	はい	いいえ
	高さ 2m 以下の塀で 10 cm 以上	はい	いいえ
③ 鉄筋	壁内に直径 9 mm 以上の鉄筋が、縦横とも 80 cm 以下の間隔で入っており、縦筋は壁頂部および基礎の横筋に、横筋は縦筋にそれぞれかぎ掛けされている	はい	いいえ
④ 控壁 (高さ 1.2m を超える時)	塀の長さ 3.4m 以下ごとに、直径 9 mm 以上の鉄筋が入った控壁が塀の高さの 1/5 以上突出してある	はい	いいえ
⑤ 基礎 (高さ 1.2m を超える時)	丈が 35 cm 以上で根入れ深さが 30 cm 以上の鉄筋コンクリート造の基礎がある	はい	いいえ
⑥ 傾き、ひび割れ	全体的に傾いていない、1 mm 以上のひび割れがない	はい	いいえ
⑦ ぐらつき	人の力でぐらつかない	はい	いいえ
⑧ その他	塀が土止め壁を兼ねていない、玉石積み擁壁等の上にはない	はい	いいえ

▶組積造の場合（鉄筋が入っていないコンクリートブロック塀を含む）

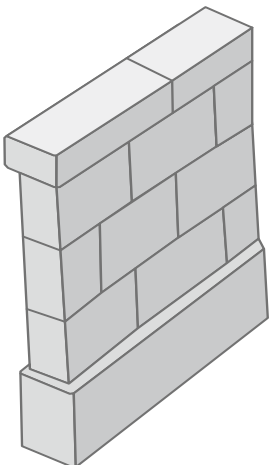

点検項目	点検内容	点検結果	
		適合	不適合
① 高さ	1.2m以下	はい	いいえ
② 壁の厚さ	各部分の厚さがその部分から壁頂までの垂直距離の 1/10 以上ある	はい	いいえ
③ 鉄筋	—	—	—
④ 控壁	塀の長さ 4m 以下ごとに壁面からその部分の②の 1.5 倍以上突出している、又は②が必要寸法の 1.5 倍以上ある	はい	いいえ
⑤ 基礎	根入れ深さが 20 cm 以上ある	はい	いいえ
⑥ 傾き、ひび割れ	全体的に傾いていない、1 mm 以上のひび割れがない	はい	いいえ
⑦ ぐらつき	人の力でぐらつかない	はい	いいえ
⑧ その他	塀が土止め壁を兼ねていない、玉石積み擁壁等の上にはない	はい	いいえ



鳥獣被害対策実施隊 を募集中

■対象者：

将来に渡って、鳥獣被害対策に積極的に取り組める人

■定 員：16人程度

■待 遇：

- ・報酬：日額2千円
- ・公務災害の適用
- ・狩猟税の非課税

■申し込み・問い合わせ

観光・産業振興課



図書館だより



【図書館からのお知らせ】

今月の主な新刊本を、ご紹介します。
休室日は、5・11・12・19・26日（月曜日・祝日）です。



◆一般書

傑作はまだ	(瀬尾まいこ)	笑え、シャイロック	(中山七里)
傲慢と善良	(辻村深月)	とむらい屋颯太	(梶よう子)
死にがい		月人壮士	(澤田瞳子)
求めて生きているの	(朝井リョウ)	むらさきのスカート	(今村夏子)
82年生まれ、キム・ジヨン	(チョナムジュ)	待ち遠しい	(柴崎友香)
旅は道づれきりきり舞い	(諸田玲子)	アンサーゲーム	(五十嵐貴久)

◆児童書

お化けのおもてなし (川端誠)
アイデアいっぱい!自由研究大ひゃっか



◆今月の本紹介

《一般書》ノーサイド・ゲーム (池井戸潤)

大手自動車メーカーのエリート社員・君嶋は工場の総務部長に左遷され、ラグビー部のゼネラルマネージャーを兼務することに。ラグビーの知識も経験もない君嶋がお荷物社会人ラグビーチームの再建に挑む。

《児童書》へいわとせんそう (たにかわしゅんたろう)

「へいわのぼく」と「せんそうのボク」では、なにがかわるのだろう。比べてみると、平和と戦争の違いが見えてくる。谷川俊太郎の言葉と Noritake の絵による、平和絵本です。



図書館カードの寄付をいただきました

富田林南ロータリークラブ様から図書館カード（5万円）をいただきました。
いただいた図書館カードは、図書館にて書籍の購入に活用させていただきます。
また、購入した書籍は、図書館、富田林南ロータリークラブ文庫コーナーに配架しますので、ご利用ください。

〈問い合わせ〉 教育課 ☎ 1300

道の駅「ちはやあかさか」ニュース 8月

むらそにつく2019～千早赤阪村の一番の魅力は村民だ！！ 村人たちの宴～



8月24日(土)午後3時～9時

- ・村民 演芸大会 (コンサートやダンス、一芸披露など ステージは午後5時からの予定)
- ・屋台コーナー (美味しいもの、おもしろお土産など) ・ふれあい動物コーナー
- ・巨大おもちゃの対抗ゲームコーナー ・こわ～い怪談話など

○出演者募集

今まで人に見せたことがあまりなかったけど、これを機に発表してみよう！と思う演芸をお持ちの人、8月5日(月)までに道の駅ちはやあかさかにご連絡ください！

8月25日(日)午後6時～9時

- ・交流会開催！
前日の宴を振り返って、みんなでわいわい交流するお店が道の駅広場に一晚だけ開店します。

■いつもありがとうございます！

今、道の駅ちはやあかさかに並んでいる商品の約8割が千早赤阪村の方からの出品で、100人を超える村の生産者(加工品、雑貨含む)が出店してくださっています。小さなことからコツコツと、これからも地域活性に繋がる活動をしていきたいので、生産者さん、スタッフさん、お客さんや「道の駅ちはやあかさか」に関わってくださっているすべての皆様、今後ともご理解、ご協力のほどよろしくお願い致します！！

■配布にご協力お願いします！道の駅のオリジナルチラシができました！

村や道の駅のPRに各所に設置しています。皆さんも村外の友人などへの配布にご協力お願いします。

■夏本番！！美味しい夏野菜の季節です。

ジリジリ暑い夏本番！道の駅にも色とりどりで美味しい夏野菜が並んでいます。

なす、トマト、オクラ、トウモロコシ、スイカ、ブルーベリーなど、カラフルで目にも美味しい野菜がたくさんです。その日によって、村の生産者さんが収穫して持ってきてくれる野菜は様々です。スーパーではあまり見かけない珍しい野菜を持ってきてくれる人もいます。どんな野菜に出会えるか、楽しみにお越しください！

〈問い合わせ〉道の駅ちはやあかさか ☎②17557

※この記事は(一社)ちはやあかさかくらすが作成しています。

トピックス

健康ナビ

子育てナビ

募集と案内

今月のコラム

みんなのひろば

お知らせ掲示板

今月の予定表



ボランティア連絡会管外研修会を行いました

和歌山県の「花王エコラボミュージアム」に総勢40人が参加し、環境問題、エコについて学びました。



ご協力のお礼と報告

○赤十字募金 (5月1日～6月30日)

災害時救護活動をはじめ国際活動、医療、血液事業、福祉事業などの幅広い事業に活用される赤十字募金に、ご協力ありがとうございました。

募金額 744,323円

○愛の献血 (7月3日)

地域献血にご協力いただきありがとうございました。

受付人数 46人

献血者数 37人

今回は12月11日に行います。今後とも地域献血にご協力よろしくお願いします。

いきいきサロン情報

<陶芸クラブ会員募集>

- いきいきサロンくすのきで毎週火・金の午後から活動しています。申込みは、活動時に直接お越しください。
- 会費 500円/月
- 体験したい人も直接お越しください。体験は無料です。

認知症サポーター養成講座を開催します

認知症を身近に考え、正しく理解し、お互いに支え合える地域をめざしませんか。ぜひご参加ください!

日時 8月21日(水) 午後2時～3時30分

場所 いきいきサロンくすのき

対象 認知症について関心のある村民

定員 15人
(定員になり次第締め切ります)

費用 無料
事前の申込みをお願いします。



認知症サポーターキャラバン

寄付

ご芳志は、地域福祉の向上のために有意義に活用させていただきます。

社会福祉協議会善意銀行

◎保田 雄一 様 (小吹194)
10万円
叙勲受章内祝いとして

◎田中 千明 様 (中津原1-2)
3万円
亡母 幸子氏の供養として

◎池田 清 様 (千早231)
5万円
亡母 末子氏の供養として

◎日谷 修 様 (東阪1101-3)
5万円
瑞宝小綬章受賞の内祝いとして

〈問い合わせ〉 千早赤阪村社会福祉協議会 ☎0294

※この記事は千早赤阪村社会福祉協議会が作成しています。

8月のし尿収集予定表

各地区ミゼット車	8月20日(火) 予定
森屋、水分、川野辺、二河原辺、桐山、小吹、吉年	8月29日(木) 予定
千早、東阪、中津原	8月30日(金) 予定

8月のごみ収集予定表

ごみは、午前7時までに必ず出しましょう	
もえるごみ (火・金曜日)	2日(金)・6日(火)・9日(金)・13日(火)・16日(金)・20日(火) ・23日(金)・27日(火)・30日(金)
粗大ごみ (第1水曜日)	8月7日(水)・9月4日(水)
プラスチック製容器包装 (第2・4木曜日)	8月8日(木)・22日(木)
ペットボトル (第3木曜日)	8月15日(木)
空カン・空ビン (第4水曜日)	8月28日(水)

千早赤阪村役場内簡易郵便局 (☎②7016)

郵便業務	平日 午前9時～午後5時
貯金業務	平日 午前9時～午後4時
保険業務	

※休業日：土・日・祝日、年末年始
 ※一部、取り扱っていない業務があります
 のでご注意ください。

相談

心配ごと	8月1日(木) 9月5日(木)
児 童	8月1日(木) 9月5日(木)
行 政	8月1日(木) 9月5日(木)

時間 午後1時～3時
 場所 保健センター1階(相談室)

人 権	毎日(土日祝、年末年始を除く) 午前9時～午後5時 住民課 ☎②0081 (※河南町・太子町役場でも相談可) 河南町住民生活課 ☎②2500 太子町住民人権課 ☎②5515 いずれも予約不要。電話相談可。
-----	--

就 労	毎日(土日祝、年末年始を除く) 午前9時～午後5時30分 観光・産業振興課
-----	---

教 育	毎日(土日祝、年末年始を除く) 午前9時～午後5時30分 ※新入学にあたり、お子 さんへの配慮や支援を要 する場合の相談を7月1 日(月)～8月9日(金)に 受け付けます。事前にご 連絡ください(上記期間 以降も随時対応いたしま す)。 教育課
-----	--

公共施設のごあんない

- 千早赤阪村役場（代表・総務課）
 …………… ☎②0081
- ・人事財政課…………… ☎②0082
 - ・総務課（税・会計）
 …………… ☎②0083
 - ・地域戦略室…………… ☎②0084
 - ・住民課…………… ☎②67116
 - ・観光・産業振興課
 …………… ☎②67128
 - ・施設整備課…………… ☎②67138
 - ・千早赤阪水道センター
 …………… ☎②67165
- 村役場内簡易郵便局… ☎②7016
 小吹台連絡所…………… ☎②7600
 くすのきホール(教育委員会事務局)
 ・教育課…………… ☎②1300
 村立郷土資料館…………… ☎②1588
 B & G海洋センター ☎②7183
 学校給食センター… ☎②1112
 保健センター
 ・健康福祉課…………… ☎②0069
 ・村国保診療所…………… ☎②0038
 ・議会事務局…………… ☎②67168
 村国保千早診療所… ☎②40240
 村社会福祉協議会… ☎②0294
 いきいきサロン
 ・やまゆり…………… ☎②7005
 ・くすのき…………… ☎②1705
 金剛山ロープウェイ
 ・千早駅…………… ☎②40128
 村営宿泊施設
 ・香楠荘…………… ☎②40321
 道の駅ちはやあかさか
 …………… ☎②17557
 富田林市消防署
 千早赤阪分署…………… ☎②1755
 防災行政無線テレホンガイド
 …………… ☎②1388

各種イベントなどの 防災行政無線の 利用申請について

各種イベントなどで防災行政無線を利用する場合は、各担当課を通じて申請をお願いします。なお、申請は防災行政無線を利用する1週間前までにお願いします。

広場&相談など

種 類		月 日	受 付	対 象	
保健センター ☎②0069	広場・講習	のびのびげんきひろば (aiのびんきの出張ひろば)	8月5日・ 19日・26日・ 9月2日(月)	午前10時 ～11時30分	就学前の乳幼児と 保護者
		あかちゃん広場 (交流会・相談)	8月21日(水)	午前10時 ～11時30分	0～1歳頃までの 乳幼児と保護者
		離乳食講習会 (あかちゃん広場に併設)		午前10時45分 ～11時45分	1歳頃までの乳幼 児の家族
相 談	個別健康栄養相談	8月23日(金)	午後1時30分から (要予約)	食事療法が必要な人、 健康のため食生活を改 善したい人	
	保健師による健康相談 (電話・来庁)	8月27日(火)	午前10時～正午 (来庁の場合要予約)	健康・育児・介護など 相談を希望する人	
	無料弁護士相談・ 保健師こころの相談	9月13日(金)	午後2時から (要予約、1人30分程度) (初回の人優先) (プライバシーは守ります)	借金・家庭・労働問 題など法律相談を希 望する人 (同日に身体やこころ の相談も行います)	
※個別禁煙相談は希望に応じて随時実施します(要予約)					

休日・夜間の医療機関など

名 称		連絡先・時間など
休日診療	内科・歯科 (歯科は午前のみ)	休日診療所 ☎②1333 富田林市向陽台1-3-38 午前9時～11時30分 午後1時～3時30分
	小 児 科	富田林病院 ☎②1121(代表) 富田林市向陽台1-3-36 午前9時～11時30分 午後1時～3時30分
小 児 夜 間 救 急 (当番病院紹介)	富田林市消防署 ☎②9919 午後8時～翌朝8時(1年中) 土・日・祝・年末年始は午後4時から	
救急安心センターおおさか	#7119または☎06(6582)7119 24時間対応(1年中)	
大阪府小児救急電話相談 (受診するかどうかの判断の参考に)	#8000または☎06(6765)3650 午後8時～翌朝8時(1年中)	
大阪府救急医療情報センター (各科医療機関の診療状況照会)	☎06(6693)1199 24時間対応(1年中)	
「こどもの救急」ホームページ (受診するかどうかの判断の参考に)	http://kodomo-qq.jp/	

村国保診療所の診療曜日

- ・村国保診療所 水分195-1
(保健センター内) ☎②0038
 午前診 (月)～(金) 午前9時～11時30分
 午後診 (月)(木) 午後2時～4時30分
 夜 診 (水) 午後5時～6時30分
 - ・村国保千早診療所 千早184-1 ☎②40240
 午後診 (火)(金) 午後1時～2時30分
- ※(水)の午後診は訪問診療と予防接種(事前予約制)のみです。
 ※送迎や訪問診療をご希望の人はお気軽にご相談ください。



①ビニールハウスには色とりどりの花々が咲き誇っている。実は、村はひと昔前まで花卉栽培の産地。村の特産品として復活できるよう日々奮闘。②③毎朝、早朝から新鮮な花を出荷。くるまの郷や白鳥の郷の「あすかてくるで」で購入することが可能。④マコモタケ。マコモの根元の茎に黒母菌という菌が寄生すると茎が筍のように太る。食物繊維が豊富で、いわば体のお掃除食品ともいえる優れた食材。9月末から10月にかけて収穫される。⑤マコモは日本古来の植物で、古くから浄化の力があるといわれ、しめ縄やしきしろなどにも使用されていた。⑥無農薬のため、除草にはアヒルが大活躍！大阪エコ農産物にも認定。

かき 新しいスタイルの花弁農家 花卉栽培の産地復活を夢見て 西矢フラーファーム

色とりどりの花々が咲き誇り、ブーンと音を立ててミツバチが忙しそうに飛び回る。ここは川野辺にある西矢フラーファームのビニールハウス。ここでは、西矢さんご夫婦が年中を通して約20種類の花弁を栽培している。

花卉農家の西矢さんの前職は「おくりびと」、葬儀業者である。それ以前は、難波のカジュアルショップの店長や、中華料理の調理師と農業に携わったことのない、“畑違い”の職業だということから驚きた。



おくる人から産み育てる人になりたく、またコストが一番かからないだろうと農家になる人生を選択。右も左もわからないなか、三重県の農業法人で働きながら農業経験を積み、そこで出会った農業の師匠から農業の厳しさと素晴らしさを教わった。

村にも花卉栽培の手ほどきを受けた師匠がおり、新規就農をするには師匠が必要と実感。現在は、ボランティアで新規就農の相談から研修先の斡旋なども請け負っており、村に移住した若者が新たな農家として汗水垂らし、活躍している。

村にも花卉栽培の手ほどきを受けた師匠がおり、新規就農をするには師匠が必要と実感。現在は、ボランティアで新規就農の相談から研修先の斡旋なども請け負っており、村に移住した若者が新たな農家として汗水垂らし、活躍している。

西矢さんの花卉栽培はただ単に栽培して出荷するだけにとどまらない。新しいスタイルとして花卉の6次産業化の拡大を目指している。

花卉農家が栽培から販売までを一貫して行うことで、仲卸のマージンを省くことができる。そのため、農家は市場に出荷するよりも高く売ることができ、購入者は花屋よりも安く買うことができるといったウィンウィン関係を築くことができるのだ。

これもこれからの若手農家が農業で食べていけるための改革。

最近よく耳にすることが多くなった「マコモタケ」も西矢さんがパイオニア。まったく儲けはないのだが、村の新たな話題づくりとして取り組んでいる。

村の秋の味覚として、ぜひ味わっていただきたい。



西矢フラーファーム

花卉栽培をしていて一番の喜びは、お客様から感謝されたとき。

信頼を失わないためにも、農作業に妥協はしない。
川野辺209
☎71737



村ではふるさと魅力再発見～企業編～に協力していただける企業を募集しています。詳しくは役場広報担当まで。