

広報

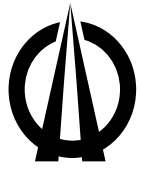

# ちはやあかさか

平成20年(2008) 3月号

## パワー全開



▲ 2月3日、げんき保育園生活発表会 (9ページに関連記事)

菊組 19人による和太鼓「げんき保育園 創作太鼓2007」・「イン・ザ・ムード」です。

2008  
**3**  
No. 428

主な内容

村の明日を考える .....	2
けんこうのページ .....	4
みんなの広場 .....	8
村の話題あれこれ .....	9
お知らせ .....	10

# 千早赤阪村の 明日を考える

## 「橋下大阪府知事が本村と 河内長野市との合併を 全面的に支援」

これまで本村は河内長野市と合併協議会の設置に向けた事務的な手続きを進めており、昨年12月村議会では、合併協議会の設置議案の提案を予定していました。

しかし、1月27日に大阪府知事選挙が行われることから、新たな知事のもとで支援の確約が得られた段階で提案することとなり、12月議会では見送ることになりました。

橋下知事就任後の2月10日、橋上河内長野市長と松本村長が大阪府庁を訪問し、橋下知事に対し、本村と河内長野市との合併に係る支援要請を行いました。

橋下知事は、「大阪府として全面的に協力する。躊躇することなく、強く押し進めていただきたい」と述べられました。

〈問い合わせ〉

秘書政策課・合併推進室

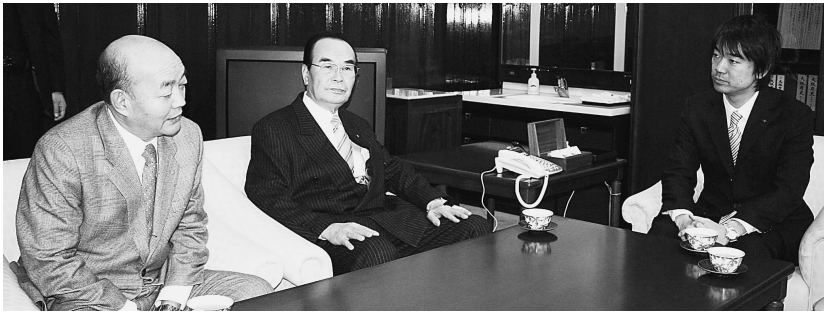

▲2月10日、橋下大阪府知事(右)に対し、合併の支援要請を行う橋上河内長野市長(中央)と松本村長(左)

## 救急医療体制の充実を求める意見書を提出

村議会は、2月5日に臨時議会を開き、救急医療体制の充実を求める意見書を可決し、内閣総理大臣をはじめ関係大臣に提出しました。

また2月12日に村長・議長が富田林市、太子町、河南町の市町長・議長とともに、府庁を訪れ、橋下知事に意見書を提出しました。

知事からは「救急医療体制の充実を最重要課題と認識している。救急医療の需要をきちんと分析する必要がある。また医療機関情報システムについては、情報の取り方を4月までに検討し、それに基づいてシステムの改善向上を図る」と回答があり

ました。

昨年12月には富田林市で救急搬送された女性が30病院に受け入れを断られて翌日死亡されました。また本年も東大阪市で交通事故に遭い重症を負った49歳男性が5つの救急救命センターなどから受け入れを拒否され搬送先で死亡されるなど痛ましい事故が発生しています。

大阪府下で10病院以上に受け入れを拒否されるケースが恒常的に続いており、平成19年中、富田林消防署管内では123件あり、そのうち千早赤阪分署では7件で大変深刻な事態となってきました。



## 東阪駐在所が 新しく なりました



このたび富田林警察署東阪駐在所が老朽化に伴い、府道富田林五条線沿いに新築され、2月21日に開所式が行われました。式典では、来賓などのあいさつのもと、駐在所勤務員から「地域住民の安全を守っていく」と決意表明がありました。





## ごみ収集処理時における爆発炎上事故が多発

昨年12月に南河内清掃施設組合の第1清掃工場の粗大ごみピット（一時保管所）内で、ごみの中に混ざって出されていたカセットボンベに引火したことに伴う爆発事故がありました。幸い設備の物損のみで済みましたが、過去にも同様の火災や、収集作業中に、爆発や火災が起きる事故がたびたび発生しています。

このような事故は、機械や設備などの損傷にとどまらず、人身を傷つける重大な事故につながる恐れがあります。

カセットボンベやスプレー缶を処分するときは必ず中味を使い切って、ガスを抜いてから粗大ごみの日に出してください。

また、灯油が入ったままのストーブや、自動点火式のガスコンロは火災事故の原因になる場合もありますので、灯油は必ず抜いて、電池は外して出してください。

〈問い合わせ〉住民課

## ごみシールを配付します

平成20年度用ごみシールを3月20日ごろから全戸に郵送します。シールは平成22年3月末日までの2年有効です。シールが届きましたら、内容

を確認してください。また、3月末日までに届かない場合は、連絡ください。

〈問い合わせ〉住民課

## 運転者講習会の開催

4月6日から15日の「春の全国交通安全運動」に先駆けて、運転免許を持っている人を対象に、交通安全運転者講習会を行います。

月日	時間	場所
3月27日(木)	(受付)午後7時～ (開始)午後7時30分～	小吹台小学校(体育館)
3月28日(金)	(受付)午後6時30分～ (開始)午後7時～	くすのきホール(会議室)

〈問い合わせ〉総務課

## くすのきホール春休み映画会

アニメ映画(上映時間84分)

『ハードル』真実と勇気の間で

日時 3月26日(水)

①午前10時～

②午後2時～

場所 くすのきホール2階会議室

定員 60人

費用 無料

※各回送迎バスを運行します。

バスを利用の人は、必ず申し込みください。  
〈申し込み・問い合わせ〉  
社会教育課 ☎⑦1300

## 講演「通史く明治時代く」

日時 3月15日(土)  
午後1時30分～  
場所 村立郷土資料館  
2階研修室

定員 40人

講師 岡山真美 氏

費用 500円(入館料含む)

〈申し込み・問い合わせ〉

千早赤阪村立郷土資料館

☎⑦1588

## 村民ゴルフ大会参加者募集

村ゴルフ連盟では、村在住・在勤者を対象とした「第22回村民ゴルフ大会」(教育委員会・体育協会後援)の参加者を募集します。腕に覚えのある人もない人も奮って参加ください。賞品も多数用意しています。

日時 4月9日(水)

午前9時30分スタート

場所 グロワールゴルフ倶楽部

プレー費 10,500円

参加費 4,000円

(各賞品代を含む)

受付 3月21日(金)まで

〈申し込み・問い合わせ〉

●尾谷行雄 ☎⑦0630  
●千福啓治 ☎⑦0927  
●兵頭 弘 ☎⑦7664  
●北野恵久 ☎⑦1080

## 警察官(巡査)採用試験

大阪府警では、次のとおり採用試験を実施します。  
昭和53年4月2日～平成3年4月1日に生まれた人

申込期間

3月3日(月)～4月9日(水)

※警察署にある指定の申し込み用紙に必要事項を記入し府警察本部、または富田林警察署へ提出してください。

〈申し込み・問い合わせ〉

●富田林警察署 ☎⑤1234

●採用センター

☎0120(370)314

## 剣道練習生の募集

剣道を通じて心身を鍛えませんか。

日時 毎週火曜日・木曜日  
午後5時～7時

場所 富田林警察署

4階 剣道場

対象者 平成20年度小学3年生

～中学2年生

人数 若干名

費用 入会金 1000円

月会費 1000円

〈問い合わせ〉

千早赤阪村社会福祉協議会  
☎⑦0294

(4・5・6月分前納)  
受付 3月1日～3月31日  
〈問い合わせ〉  
富田林警察署管内少年剣道推進会 ☎⑤1234(少年係)

## 学童保育指導員募集

学童保育連絡会では、指導員を募集しています。放課後の子どもたちと一緒に楽しく過ごしませんか。

内容 放課後児童の保育

場所 小吹台小学校内学童保育の部屋

〈問い合わせ〉

●学童保育連絡会事務局

☎⑦1629(午後3時～6時)

●矢倉

☎090(5139)3880

## 社会福祉協議会からお知らせ

### 寄付

ご芳志は、地域福祉の向上のために有意義に活用させていただきます。  
〈敬称略〉

社会福祉協議会善意銀行

◎大西富夫 (千早235)

30,000円

亡父貞市の供養として

〈問い合わせ〉

千早赤阪村社会福祉協議会

☎⑦0294

平成20年度がん検診のお知らせ

5・6・7月分検診は3月3日から受付開始、8・9・10・11月分の検診は6月2日から受付開始します。

胃・大腸がん検診	予約受付期間	3月3日～定員になるまで	6月2日～定員になるまで
	検診日	5月11日(日)・6月13日(金)・ 6月25日(水)・7月11日(金)	8月19日(火)・9月7日(日)・ 10月23日(木)・11月10日(月)
	当日受付時間	午前8時30分～11時15分	
	対象	受診日現在40歳以上の人	
	受診できる回数	年1回	
	定員	各50人	
	内容	〈胃がん〉問診・X線間接撮影、〈大腸がん〉問診・便潜血検査	
	受診料	胃がん800円、大腸がん200円	

肺がん・結核検診	予約受付期間	3月3日～定員になるまで	6月2日～定員になるまで
	検診日	5月11日(日)・6月13日(金)・ 6月25日(水)・7月11日(金)	8月19日(火)・9月7日(日)・ 10月23日(木)・11月10日(月)
	当日受付時間	午前8時30分～11時	
	対象	受診日現在40歳以上の人 (肺がん喀痰検査は胸部X線検査を受ける50歳以上で1日の喫煙本数×喫煙年数が600本以上の人、または40歳以上で6ヶ月以内に血痰のあった人)	
	受診できる回数	年1回	
	定員	各50人	
	内容	〈肺がん〉問診・胸部X線直接撮影(喀痰検査は必要者のみ)	
	受診料	肺がん・結核400円、肺がん喀痰検査400円	

子宮がん・乳がん検診	予約受付期間	3月3日～定員になるまで	6月2日～定員になるまで
	検診日	5月8日(木)・6月16日(月)	10月10日(金)・11月18日(火)
	当日受付時間	午後1時15分～3時	
	対象	〈子宮がん〉受診日現在、20歳以上の和暦で奇数年生まれの人 〈乳がん〉受診日現在、40歳以上の和暦で奇数年生まれの人	
	受診できる回数	2年に1回	
	定員	子宮がん 各55人 乳がん 各40人(うち40歳代は1日あたり7人まで)	
	内容	〈子宮がん〉問診・内診・子宮頸部細胞診(子宮体部細胞診は実施しません) 〈乳がん〉問診・視触診・乳房X線検査(40歳代は2方向、50歳代は1方向撮影)	
	受診料	子宮がん600円、乳がん900円	

※検診は、すべて予約制となります。

※検診日当日に各検診の対象年齢に達していない人は受診できません。

※負担していただく受診料はいずれも検査料金の2割程度です。当日受付で支払ってください。

(生活保護世帯の人は受診料が免除されます。保健センター福祉係へ事前に申し出てください)

※定員になり次第締め切ります。予約をされた人には検診日の2週間前ごろに受診票と詳しい案内を送ります。

※介助の必要な人は相談ください。

※大腸がん検診だけを受診する人で、当日本人が来られない場合は必ず相談ください。

〈予約・問い合わせ〉健康福祉課(保健センター) ☎0069

## 予防接種のお忘れはありませんか

接種忘れはありませんか。対象者への個別通知はしていません。特に下記の予防接種は、乳幼児健診からしばらく経ってからの接種ですので、忘れずに早めに受けましょう。

予防接種名	対象	期間
麻しん 風しん(MR) 第2期	平成13年4月2日～ 平成14年4月1日生	平成20年 3月31日まで
ジフテリア 破傷風(DT) 第2期	11歳以上13歳未満	

〈問い合わせ〉健康福祉課（保健センター）

## 肺がん・結核検診は胃がん・大腸がん検診と同日実施になります

法改正により、これまでの成人病健診は4月から特定健診に変わります。これに伴い、成人病健診と同日に実施していた肺がん・結核検診は、胃がん・大腸がん検診と同日に実施します。

※詳しくは【平成20年度がん検診のお知らせ】をご覧ください。

## 春休み親子料理教室 参加者募集

村食生活改善推進員（みつば会）による親子料理教室を開催します。

料理初心者のお子様も大歓迎！親子で料理を楽しみましょう。

春休みの親子のイベントにいかがですか？

日時 3月25日(火)

午前9時30分～午後1時ごろ

場所 保健センター

対象 村内在住の小学1～6年生とその保護者（きょうだいの保育あり）

献立 3色シュウマイ、ひじきのゴマサラダ、小松菜のみそ汁

定員 12組（先着順、初回の人優先）

費用 無料

受付 3月3日(月)～14日(金)

〈申し込み・問い合わせ〉

健康福祉課（保健センター）



## 健康診査&相談など



種類	月日	受付	対象	
保健センター ☎0069	なかよし広場 (親と子の交流会)	3月4日(火) 3月19日(水) 4月1日(火)	午前10時 ～11時30分	0歳～幼稚園 入園前の乳幼児 と保護者
	あかちゃん広場 (交流会・遊び・相談)	3月19日(水)	午前10時 ～11時30分	0～1歳ごろま での乳幼児
	4カ月児健康診査	3月26日(水)	午後1時 ～1時10分	平成19年 10・11月生
	1歳児健康診査		午後1時15分 ～1時25分	平成19年 2・3月生
	1歳6カ月児 健康診査	4月9日(水)	午後1時 ～1時10分	平成18年7月 ～9月生
	3歳6カ月児 健康診査		午後1時45分 ～1時55分	平成16年7月 ～9月生
	保健師による 健康相談 (電話・来庁)	3月25日(火)	午前10時 ～正午 (来庁の場合要予約)	健康・育児・介 護など相談を希 望する人
	個別健康栄養相談	3月28日(金)	午後 1時30分～ (要予約)	食事療法が必要 な人、健康のため 食生活を改善 したい人
	保健師による 健康相談	4月2日(水)	午後 1時30分 ～3時30分	健康・育児・介 護など相談を希 望する人

種類	月日(祝日は除く)	受付	備考
一般健康相談	第1 水曜日	午前 9時30分 ～10時30分	予約制、手数料が 必要な場合あり
こころの健康相談	(月)～(金)	午前 9時30分 ～午後5時	予約制
エイズに関する 相談	(月)～(金)	午前 9時30分 ～午後5時	電話相談も可
血液検査 [エイズ・梅毒 クラミジア]	第1・3 水曜日	午後1時 ～2時	エイズ抗体検査 は無料、そのほ か手数料が必要 な場合あり
血液検査 [肝炎ウイルス]	第1 水曜日	午前 9時30分～ 10時30分	有料・予約制
療育相談	3月6日(木) 3月21日(金)	午後1時30分 ～3時 午前9時30分 ～11時	予約制(21日はフォ レスト三日月市保健セ ンター分館)
●飲用水・井戸水検査 ●腸内細菌検査 ●寄生虫卵検査	毎週月曜日 (月曜日が祝日 の時は翌日)	午前 9時30分 ～11時30分	有料

★相談や検査に関するプライバシーは守ります。

# すこやかな妊娠と出産のために

## 妊娠したらどうしたらいいの？

- ★妊婦健康診査を必ず受けましょう！
- ★妊娠中は、ふだんより一層健康に気をつけなければなりません。
- ★少なくとも毎月1回（妊娠24週（第7か月）以降には2回以上、さらに妊娠36週（第10か月）以降は毎週1回）、医療機関などで健康診査を受けましょう。

## 妊婦健診って何をするの？

- ★妊婦さんの健康ぐあいや、お腹の赤ちゃんの育ちぐあいをみるため、身体測定や血液・血圧・尿などの検査をします。
- ★特に、貧血、妊娠高血圧症候群、妊娠糖尿病などの病気は、お腹の赤ちゃんの発育に影響し、母体の健康を損なうことがあります。
- ★妊婦健診を受けることで、病気などに早く気づき、早く対応することができます。

## 妊娠したら誰に相談すればいいの？

- ★妊娠に気づいたら、村立保健センターの窓口にてできるだけ早く妊娠の届け出を行ってください。
- ★窓口では、母子健康手帳の交付とともに、妊婦健診を公費の補助で受けられる受診券や、保健師による相談、母親学級・両親学級の紹介、各種の情報提供などを受けることができます。
- ★分娩前後に帰省するなど、住所地以外で過ごす場合は、その旨住所地および帰省地の市区町村の母子保健担当に電話などで連絡を取り、母子保健サービスの説明を受けましょう。
- ★その他、妊娠・出産についての悩みも、保健センターまで相談ください。

## 気をつけたい症状

次のような症状が出たら早く医師に相談を！

<input checked="" type="checkbox"/> むくみ	<input checked="" type="checkbox"/> がんこな便秘
<input checked="" type="checkbox"/> 性器出血	<input checked="" type="checkbox"/> 普段と違うおりもの
<input checked="" type="checkbox"/> 腹痛	<input checked="" type="checkbox"/> 強い頭痛
<input checked="" type="checkbox"/> 発熱	<input checked="" type="checkbox"/> つわりで衰弱がひどい
<input checked="" type="checkbox"/> 下痢	<input checked="" type="checkbox"/> イライラ
<input checked="" type="checkbox"/> めまい	<input checked="" type="checkbox"/> 動悸が激しい
<input checked="" type="checkbox"/> はきけ・嘔吐	<input checked="" type="checkbox"/> 今まであった胎動を感じなくなったとき
<input checked="" type="checkbox"/> 強い不安感	



### ●働いている妊婦さんへ

会社に申し出れば、勤務時間内に妊婦健診を受診するための時間をとることができます。（男女雇用機会均等法第12条）

※詳しくは、お近くの都道府県労働局雇用均等室に相談ください。

<http://www.mhlw.go.jp/bunya/koyoukintou/roudoukyoku/index.html>

〈問い合わせ〉健康福祉課（保健センター）



トラブルのない引越しをしましょう

春は入学や転勤など引越しの多いシーズンです。請求額が見積額と違い高額であったり、荷物の破損、紛失などのトラブルが多いです。注意すべきポイントをまとめてみました。

- ①見積もりは原則無料。2、3社の料金、サービス、補償などを比較検討する。
  - ②料金だけで判断しないで見積書をよく読み、疑問点は必ず聞く。
  - ③貴重品は自分で運ぶ。(物品の補償は消耗の度合いにより時価相当額までとなります)
  - ④壊れやすい物は事前に相談する。
  - ⑤キズや破損があった場合はすぐに連絡する。(引渡しを受けてから3カ月以内に通知しないと業者の責任は消滅するとされています)
  - ⑥引越し後は、できるだけ早く梱包を解き、ダンボールの数を確認し、紛失や破損がないか確かめる。
- ※標準引越運送約款などについては、(社)大阪府トラック協会 ☎06(6965)4024に問い合わせください。
- 〈問い合わせ〉 大阪府消費生活センター  
☎06(6945)0999

びわ湖と多賀大社・長浜城彦根城と桜のお花見めぐり

(社)千早赤阪楠公史跡保存会では、天照大神の両親が祀られている多賀大社や長浜城、国宝の彦根城を訪ねます。多数参加ください。

月日 4月12日(土) 午前8時出発  
集合場所 くすのきホール駐車場  
行き先 滋賀県多賀大社など  
対象 どなたでも参加できます。  
費用 会員 5,000円  
          会員外 6,000円

申し込み  
3月18日(火)までに保存会事務局まで参加費用を添えて申し込みください。

〈問い合わせ〉  
(社)千早赤阪楠公史跡保存会  
☎1588

短歌コーナー

見ざること聞かざることと言わざるを出来るだろうか  
吉岡 羨子

歳一つ重ねるあした青き壺に溢るるほどの水仙をたく  
菊井 由起子

窓の外のメタセコイヤの紅葉が日タリハビリの我等を癒やす  
東條 ひろ

「年はとりたくないもの」と初めての歌会に聞きし日の冬薔薇  
松田 美智子

水仙の花がすつくと立つ側で危ない地球のはなししており  
島村 千恵

若者自立のための相談会

ニートや引きこもりなど働く自信がないなど悩んで仕事に就けずにいる若者やその保護者、家族を対象に「若者の自立のための無料相談会」を開催します。当日は、専門の相談員が問題解決に向けてのアドバイスをを行います。相談内容などの秘密は厳守します。

日程 4月16日(水) 富田林市役所1階相談室  
5月21日(水) 河内長野市役所502会議室  
6月18日(水) 大阪狭山市役所会議室

時間 午後1時～5時  
内容 個別相談  
費用 無料  
受付 事前申し込み  
後援 富田林市、河内長野市、大阪狭山市、太子町、河南町、千早赤阪村

〈予約・問い合わせ〉  
(学)神須学園 総合若者自立塾室生館  
☎0745(92)5566

しない・させない住まいの差別

宅地建物取引などの場で、同和地区であるかどうかを尋ねたり、同和地区であることを理由に宅地建物を購入しないということは、差別となります。また、外国人・障害者・高齢者・女性などであるという理由だけで入居を断ることも差別となります。

住まいの差別をなくし、すべての人の人権が尊重されるまちを、私たちがみんなの力で築きましょう。



〈問い合わせ〉 大阪府建築振興課 ☎06(6941)0351(代)

◆一般書



私の男 (桜庭一樹)  
街のアラベスク (阿刀田高)  
靖国への帰還 (内田康夫)  
先生と僕 (坂木司)  
十五万両の代償 (佐藤雅美)  
研ぎ師太吉 (山本一力)  
この風にトライ (上岡伸雄)  
5年3組リョウタ組(石田衣良)  
魔女の盟約 (大沢在昌)  
キュア (田口ランディ)  
松風の人 (津本陽)  
相棒 (五十嵐貴久)  
立派になりましたか(大道珠貴)

◆児童書

かいけつゾロリやせるぜ!  
ダイエツト大さくせん (原ゆたか)  
バージャック (SFサイド) (せんぶで100 かぞえて) (ころん) (せんべまさゆき)

◆お知らせ

【リサイクル本の展示】  
3月11日(火)～18日(火)まで、図書室前で行います。  
必要な人は取りに来てください。一人五冊までです。

# みんなのひろば

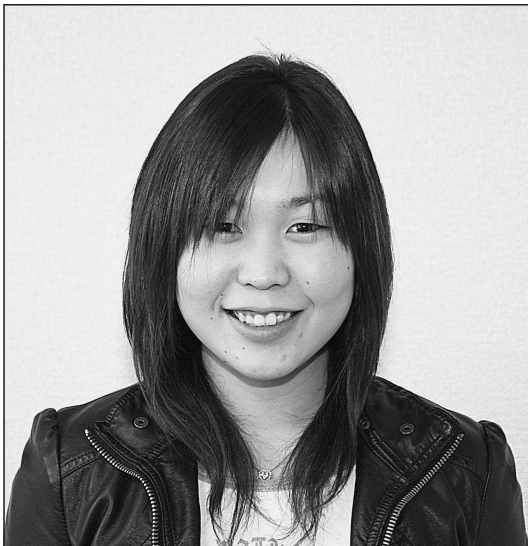

青春じゅずつなぎ

214

Hatanaka Mituko

東阪 富中 美津子さん

<20歳 かに座>

近況は・・・

大阪府環境農林水産総合研究所農業大学校で、屋根散水による夏季の小型ビニールハウス内昇温抑制効果について学んでいます。

趣味は・・・

歌をうたうことです。いつでも！どこでも！歌っちゃいます。

夢は・・・

お姉ちゃんのように強くたくましい女性になりたいです。

最近、楽しいと思ったことは・・・

友達と釣りに行ってマスを6匹Getしたことです。

思い出のアルバムから・・・

2歳の時、お兄ちゃんと「ハイ・ポーズ」待ちきれずに「おいも」食べちゃったみたいです！



千早赤阪村について・・・

何年たっても家族だけじゃなく、近所の人達からも「ただいま」と言えば「おかえり」と返ってくるようなあったかい村でいてほしいです。

来月号は・・・

中学校の同級生の内海 秀太くんです。

内海くんへメッセージを・・・

成人式では久しぶりに会えてよかったです。またいつでもMailください。



## わがやのホープ



森屋 まつい えな ちゃん

( 松井 恵菜 )

平成18年3月7日生まれ

ふとした仕草や行動をみると「女の子らしくなったな」って感じます。

いつも優しい笑顔をありがとう。

父・和浩さん、母・智美さん



小吹 かまだ ようへい くん

( 鎌田 耀平 )

平成18年3月8日生まれ

耀平は家族みんなの宝もの。

かわいい笑顔をいつもありがとう。

父・康之さん、母・和加さん

## 参加者募集中

「みんなのひろば」は村民の皆さんのページです。

楽しい話などいっぱい教えてください。

また、広報紙への意見・情報などもお待ちしております。

585-8501

切手  
電話番号

住所・名前・年齢・  
性別

千早赤阪村役場  
広報はやあかさか係



### 推薦は「咲き競う春」

#### ● フォトコンテスト ●

平成19年度千早赤阪村フォトコンテストの入賞作品が決定しました。

入賞作品は、2月19日(火)から3月2日(日)までくすのきホール、3月6日(木)から30日(日)まではや星と自然のミュージアムで展示します。(敬称略)

**推薦**「咲き競う春」ウチガタ トキオ(堺市)【写真】

**特選**「木立の中で」谷輪 友弘(枚方市)

**特選**「夕映え」武安 一明(生駒市)

**準特選**「昼下り」玉井 明弘(和歌山市)

♪ 「秋の陽だまり」石田 昌伸(奈良県田原本町)

♪ 「収穫期」山根 秀敏(八尾市)

♪ 「ごごせの秋」上田 金五(富田林市)

ほか入選10点



◀ 1歳児  
ごっこあそび

### げんき いっぱい!!

#### ● げんき保育園生活発表会 ●

2月3日、くすのきホールでげんき保育園の生活発表会が開催されました。

オープニングは、3・4・5歳児全員によるダンス「シェイプアップカーニバル」で始まり、続いて各組ごとに歌や合奏、音楽劇、和太鼓などが披露されると、会場に訪れたお父さんやお母さん、おじいちゃん、おばあちゃんなどから、大きな拍手が響いていました。

3歳児▶  
ピアノカ



### 村立中学校が2位入賞

#### ● 南大阪駅伝競走大会 ●

2月3日、PL教団本庁内のコースで第51回南大阪駅伝競走大会(6区間19.92km)が161チームの参加により開催されました。

村からは、中学男子の部に3チーム、中学女子の部に1チーム、一般男子の部に1チーム、混成の部に1チームが参加しました。

雪の中ランナーたちは、日ごろの練習の成果を発揮し、中学男子の部で千早赤阪中学校陸上部が2位になりました。



○中学男子の部

第2位 千早赤阪中学校陸上部(1時間8分31秒)

ませんので、注意してください。

〈問い合わせ〉 保険課

## 恩給欠格者、戦後強制抑留、引揚者の皆様へ

いわゆる恩給欠格者、戦後強制抑留者引揚者の「ご本人」に、内閣総理大臣の『特別慰労品』を贈呈しています（過去に内閣総理大臣の書状などを受けた人も対象）。

請求書は、健康福祉課の窓口にあります。

〈請求・問い合わせ〉

独立行政法人平和祈念事業特別基金  
☎0120(234)933

(月～金曜日の午前9時15分～午後5時15分)

ホームページ <http://www.heiwa.go.jp>

## 上下水道

### 水道関係の届け出を忘れずに

村から給水を受けている人で、次のような場合は、上下水道課へ届け出てください。

- ①使用者または所有者が死亡した場合は、使用者変更届・名義変更届が必要です。
- ②転入・転出にともない給水を再開、中止する場合は、開栓・閉栓届が必要です。(手数料が必要) 事前に営業時間内に連絡ください。
- ③新築・増築・改築にともない給水装置工事を行う場合は、村の指定を受けた指定給水装置工事事業者へ申し込みください(給水工事申込書が必要になります)。  
また、口径・用途変更を行う場合も、

変更届が必要です。

※その他不明な点がある場合は相談ください。

〈問い合わせ〉 上下水道課

### 指定業者(下水道)

新たに1業者を村排水設備工事指定業者に指定しました。

排水設備の新設、改造工事は、必ず村の指定している排水設備業者に依頼してください。

※指定業者は、工事の依頼を受けると、申請や工事に関する書類手続きなどをすべて代行します。

※工事費は自己負担です(融資あっ旋制度があります)。

※指定業者から必ず見積書ももらい契約をかわしてから工事を依頼してください。

業者名	所在地・電話番号
(株)クラシアン	堺市中区深井清水町 3544番地3 ☎072(281)6511

〈問い合わせ〉 上下水道課

## 募集

### やかんちゅうがっこうせいと ほしゅう 夜間中学校生徒募集

いろいろな事情で義務教育を修了できなかった人、「あいうえお」から勉強ができ、中学校卒業の資格もとれる夜間中学校で一緒に勉強しましょう。

簡単な給食もあります。

受付期間

4月30日(水)までと9月1日(月)から9月10日(水)まで(ただし学校の休業日を除く)

対象 16歳以上の人、大阪府内の人(外国籍の人可)

じゅぎょうりょう むりょう  
授業料 無料  
〈問い合わせ〉  
がっこうきょういくか  
学校教育課 ☎②1300

### 春季ソフトバレーボール大会参加チーム

村バレーボール連盟では、春季ソフトバレーボール大会の一般参加チームを募集しています。

対象は16歳以上の村在住・在勤者で構成するチームです(男女混成チームも可)。大会は次のとおり開催します。

月日 4月13日(日)

場所 海洋センター・アリーナ

受付 4月11日(金)まで

〈申し込み・問い合わせ〉

武部 克正 ☎②1472

### 春季ソフトボール大会参加チーム

村ソフトボール連盟では、春季ソフトボール大会の一般参加チームを募集しています。

対象は、16歳以上の村在住・在勤者で構成するチームです。大会は次のとおり開催します。

月日 4月6日(日)、13日(日)

場所 村民運動場

費用 1チーム 3,000円

受付 3月22日(土)まで

※組み合わせ抽選会は3月30日(日)午後7時から海洋センターミーティングルームで行います。

〈申し込み・問い合わせ〉

尾谷 行雄 ☎②0630



休日・夜間の医療機関など	名 称		連絡先	実施日	時 間
	休日診療	内科・歯科	休日診療所 ☎②1333 富田林市向陽台1-3-38	日曜日・祝日 年末年始(12月29日～1月3日)	受付 午前9時～11時30分 午後1時～3時30分
小児科		富田林病院 ☎②1121(代表) 富田林市向陽台1-3-36			
	小児急病診療(当番病院紹介)		富田林市消防署 ☎②1122	365日	午後8時～翌朝8時
	大阪府小児救急電話相談 (受診するかどうかが判断の参考に)		#8000(携帯電話・NTTプッシュ回線利用の場合のみ) ☎06(6765)3650	365日	午後8時～翌朝8時
	大阪府救急医療情報センター (各科医療機関の診療状況紹介)		☎06(6761)1199	365日	24時間対応
	「こどもの救急」ホームページ(受診するかどうかが判断の参考に)			<a href="http://kodomo-qq.jp/">http://kodomo-qq.jp/</a>	



## 税

### 村・府民税の申告をお忘れなく

村・府民税の申告期限は3月17日です。

申告書は先月郵送していますが、昨年度の実績で抽出しましたので、申告の必要な人も送付されない場合があります。もし、申告書が届かない場合は、役場税務課まで連絡ください。

申告書は、公営住宅の申し込み、就園奨励費の補助、各種融資の所得証明、私立高校の授業料の軽減申請、そのほか各種証明の基礎資料になります。

昨年中に学生、病気、家事手伝いなどで無職・無収入であっても、申告がないと非課税証明書などが発行できないため、証明書を必要とする融資や補助が受けられなくなります。

〈問い合わせ〉 税務課

### 3月は税收確保重点月間です

電話や訪問による納税催告を集中して行います。納付に応じない滞納者に対しては、預貯金、給料や自動車の差し押えを行うなど毅然と対応します。府税収入の確保に向けたさまざまな取り組みにご理解・ご協力をお願いします。

〈問い合わせ〉

大阪府南河内府税事務所

☎251131

## 保険・年金

### 後期高齢者医療被保険者証を送付します

4月から始まる後期高齢者医療制度の「被保険者証」を配達記録郵便で送

付します（制度施行時に被保険者になる人には3月中、4月1日以降被保険者になる人には75歳の誕生日までに送付します）。

被保険者証は1人に1枚ずつ交付されますので、医療機関などで治療を受けられる際に提示してください。

なお、後期高齢者医療制度の被保険者になられたときは、それまで加入されていた保険（国民健康保険や健保組合など）の被保険者証や老人保健法医療受給者証は使用できなくなりますのでご注意ください。

また、老人保健制度で「限度額適用・標準負担額減額認定証」や「特定疾病療養受療証」の交付を受けておられる人にも後期高齢者医療制度の新しい認定証や受療証を送付します。

〈問い合わせ〉 保険課

### 後期高齢者医療障害認定撤回届について

現在、老人保健制度で障害認定を受けている65歳以上75歳未満の人は、4月1日以降も引き続き大阪府後期高齢者医療広域連合の障害認定を受けたものとみなされ、後期高齢者医療制度の被保険者になります。

ただし、この認定を撤回することもできます。

3月末までに、障害認定みなし規定の撤回届を提出した場合は、後期高齢者医療制度には移行しません。

※この撤回届は障害者手帳の撤回ではありません。

申請手続きに必要なもの

- ①健康保険証
- ②老人保健法医療受給者証
- ③印鑑

〈問い合わせ〉 保険課

## ねんきん特別便出張受付

ねんきん特別便を受け取られた人を対象に、出張受付を行います。

自分の年金記録に記載もれや誤りがないかを確認の上、手続きをお願いします。

日時 3月27日(木)

午前10時30分～午後4時

場所 富田林商工会館2階会議室

持参するもの

年金加入記録照会票

※年金受給者の人は年金証書も合わせて持参ください。

〈問い合わせ〉

天王寺社会保険事務所

☎06(6772)7531

## 福祉

### 老人医療（一部負担金相当額等一部助成）医療証への切り替え手続きを

後期高齢者医療制度の創設など医療保険制度改革により、現在使われている老人医療証・一部負担金相当額等一部助成証明書は老人医療（一部負担金相当額等一部助成）医療証に変わります。

現在使用している医療証など(水色)の有効期間が3月31日(月)までの人は切り替えの手続きが必要です。

4月1日(火)からの新しい医療証の切り替え手続きの受け付けは、3月28日(金)と31日(月)の2日間、保険課で行います。小吹台地区の人は、小吹台連絡所で受け付けを行います。(切り替え対象者には通知します。)

もし、手続きが遅れると、4月1日から医療費の助成を受けることができ

●施設電話番号案内

名	称	所在地	電話	名	称	所在地	電話
千早赤阪村役場		水分180	☎0081	保健センター・健康福祉課		水分195-1	☎0069
小吹台連絡所		小吹68-830	☎7600	診療所 午前診(月～金) 午前9時～正午 午後診(火・金) 午後4時30分～6時30分 (土・日・祝・休診)	保健センター内		☎0038
くすのきホール・教育委員会事務局		水分263	☎1300				
村立郷土資料館(月曜日休館)		水分266	☎1588	社会福祉法人千早赤阪村社会福祉協議会			☎0294
B&G海洋センター(月曜日休館)		東阪255-1	☎7183	赤阪土地改良区		水分180	☎0081
学校給食センター		桐山258	☎1112	金剛山ロープウェイ千早駅		千早9	☎0128
いきいきサロンやまゆり(月曜日休館)		小吹68-780	☎7005	村営宿泊施設「香楠荘」		千早1313-2	☎0321
いきいきサロンくすのき(日曜日休館)		二河原辺8-1	☎1705	富田林市消防署千早赤阪分署		東阪77-1	☎1755

◎火災・救急車依頼は119番



**ごみ収集**

もえるごみ (火・金曜日)	3月4日(火) 7日(金)・11日(火) 14日(金)・18日(火) 21日(金)・25日(火) 28日(金) 4月1日(火)
粗大ごみ (第1水曜日)	3月5日(水) 4月2日(水)
プラスチック製容器 (第2・4木曜日)	3月13日(木) 27日(木)
ペットボトル (第3木曜日)	3月20日(木)
空カン・空ビン (第4水曜日)	3月26日(水)

**し尿収集**

各地区ミゼット車	3月19日(水)予定
川野辺、水分 二河原辺、桐山 吉年	3月27日(木)予定
千早、東阪、小吹 中津原、森屋	3月28日(金)予定

**相 談**

心配ごと	3月6日(木) 4月3日(木)
児 童	3月6日(木) 4月3日(木)
行 政	3月はありません

時間 午後1時～3時  
場所 保健センター1階(相談室)

人 権	毎日(土日祝、年末年始を除く) 時間 午前9時～午後5時 場所 住民課 ※事前に電話で予約してください。
-----	---

**人の動き**

総人口	6,539人(-5)
男	3,098人(-6)
女	3,441人(+1)
世帯数	2,336戸(+3)
1月末日現在、( )は対前月比	



**金剛山積雪65cm**



今期の金剛山の積雪は、12月30日から連続55日間(2月22日現在)積雪があり、17日には積雪65cmになりました。これは、30年ぶりの積雪量です。(葛木神社調べ)



**「ちはや星と自然のミュージアム」  
イベントのご案内**

**自然素材で工作**

ちはや園地でひろった木の実や小枝で工作をしよう。  
日 時 3月20日(祝) 午後1時～2時30分  
定 員 15人  
費 用 300円  
服 装 防寒着、作業しやすく、汚れても良い服装  
〈問い合わせ〉 ちはや星と自然のミュージアム ☎0056

**土星の環を観察**

土星の環と、その環にできるすき間・カッシーニの間隙<sup>かんげき</sup>を観察してみよう。  
日 時 3月29日(土) 午後7時30分～9時  
定 員 30人  
持ち物 懐中電灯、手袋、カイロ  
服 装 温かい防寒着を着用してください。  
〈問い合わせ〉 ちはや星と自然のミュージアム ☎0056  
〈宿泊問合せ〉  
香楠荘 ☎0321  
金剛山キャンプ場 ☎0056