

広報



ちはやあかさか

平成20年(2008)7月号

下赤阪の棚田を大阪府知事が視察



▲ 5月28日、橋下大阪府知事が千早赤阪村を訪れました。(関連記事2ページ)



主な
内容

村の明日を考える	2
けんこうのページ	7
みんなのひろば	11
お知らせ	12

千早赤阪村の明日を考える

松本村長が、 橋下大阪府知事と 対談しました

5月28日、橋下大阪府知事が、松本村長との意見交換のため、村を訪問されました。

松本村長は、河内長野市との合併推進に向け、あらためて大阪府の支援を要請しました。

橋下知事は、「全面的にサポートする」と力強い姿勢を示されました。



▲左から、貝長議長、松本村長、橋下知事

対談の概要

村長「河内長野市との合併に向け、合併協議会を設置したところ
です」

知事「大阪府と市町村の役割分担を見直して、細やかな住民サービスは、できる限り市町村にやっていただきたくないと考えています。
市町村はその受け皿となるので、ぜひ、合併は進めていただいて、お金も権限も移譲できるような基礎自治体になっていただきたいと思っています」

村長「ぜひ、合併成就できるようプッシュしていただきたい」

知事「僕の目指すべき地方分権を進めるためにも、合併は全面的にサポートさせていただきます」

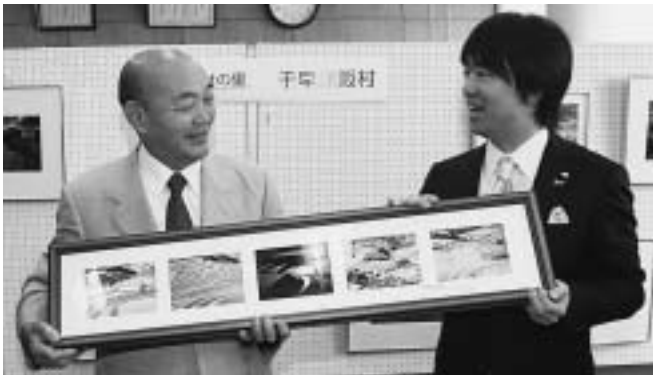

▲棚田の写真を贈呈



▲下赤阪の棚田を視察する

村長「行政のスリム化をして、歳出を落とすしてきました。ところが残念なのは、国が地方交付税も削減してきました」

知事「もっと地方のことを考えてほしいという思いもあります。自分たちが何もしないのではなく、まずは国に頼らず自立していきなさい。
府域一丸となるよう、ご協力をお願いします」

松本村長と橋下知事は、地方自治のあり方について、意気投合された様子でした。

対談の後、橋下知事は、下赤阪の棚田、楠公誕生地を視察されました。

下赤阪の棚田を見て橋下知事は、「すばらしい。この風景は日本そのもの。内外にPRしたい」と語られました。

下赤阪の棚田は、大阪府が策定する「大阪ミュージアム構想」に盛り込まれる予定です。



▲楠公誕生地前で記者会見

問い合わせ
秘書政策課・合併推進室

講演会「南河内の中世館」

日時 7月19日(土)

午後1時30分～3時

場所 村立郷土資料館

2階研修室

定員 40人

講師 社会教育課職員

費用 500円(入館料含む)

〈申し込み・問い合わせ〉

千早赤阪村立郷土資料館

☎⑦1588

親子のふれあい自然学習会

自然とふれあう生物観察会に親子で参加してみませんか。

日時 8月5日(火)

午前10時～正午

(小雨決行、雨天または

河川増水時は中止)

場所 石川上流滝畑

内容 水生生物の観察体験

持ち物

筆記用具、弁当、着替え

交通

河内長野駅より臨時送迎バス

あり

費用 無料

受付

7月25日(金)まで電話で申し

込みください

〈問い合わせ〉住民課



南河内シニア 団塊まつり開催

第2回南河内シニア団塊まつりが開催されます。開催に際して「おっちゃん・おばちゃんバンドフェスティバル」・「地域活動展示・大相談会」への参加団体を募集しています。

日時 9月6日(土)

午後0時15分～5時

場所 富田林すばるホール

応募期間 7月24日(木) (必着)

〈問い合わせ〉

富田林市役所市民協働課

☎⑤1000

親子広場が始まるよ

ふあんふあ〜れ千早赤阪では、7月29日(火)から就園前親子の遊びの場を開設します。

日時 毎週火曜日(祝日除く)

午前10時～正午

場所 自然休養村管理センター

2階

参加費 1000円/1回

※お天気のいい日はベビープールのしませます。

オープンイベント

日時 7月29日(火)

午前10時～正午

内容 手作り体験・ビンゴ大会

〈問い合わせ・申し込み〉

ふあんふあ〜れ千早赤阪

☎・☎③1009

☎080(5639)3613

南河内観光PRキャラバン in羽曳野

華やいで大阪・南河内観光キ

ャンペーン協議会では、南河内

の観光魅力の啓発のため、観光

PRキャラバンを実施しますの

で、お越しくください。

日時 7月5日(土)

午前9時30分～午後4時

場所 羽曳野グレイプヒルスポーツ

公園内羽曳野ぶどうフェスタ

会場

内容

南河内地域の特産品の展示・

販売、観光冊子の配布、観光

パネルの展示など

〈問い合わせ〉

華やいで大阪・南河内観光キ

ャンペーン協議会

太子町役場 地域振興防災室

☎⑧5518 (直通)

「花の絵画展」の作品募集 子ども写生大会の開催

平成21年1月6日(火)～2月

8日(日)に開催する「花の絵画

展」の作品を募集します。

応募資格 中学生以下

応募条件

花の文化園で描いた花や花の



ある風景の絵画
※ただし、花の文化園が配布する画用紙に描いたもの

画用紙の配布

7月8日(火)～8月31日(日)

応募方法

作品の裏に住所、電話番号、

氏名、題名、学校(園)名、

学年(年齢)を記入して花の

文化園企画管理課まで郵送ま

たは持参。

作品受付期間

7月8日(火)～9月15日(祝)

必着

子ども写生大会

「花の絵画展」の作品募集中

の7月20日(日)・8月24日(日)

に子ども写生大会を開催。

中学生以下の入園は無料。画

用紙の配布、絵画指導がありま

す。

時間 午前9時30分～午後5時

受付 正午まで(入園は午後4

時まで)

対象 中学生以下

場所 花の文化園(河内長野市

高向2292-1)

花の文化園 夏休み子ども講座

講座名	開催日	開催時間	場所	費用	持ち物	定員
陶芸「陶芸で人形を作ろう」	7月21日(祝)	①午前10時～ ②午後2時～	花の工房芸芸室	1,000円	タオル 汚れてもよい服で	各20人
ドライフラワー「貝がらのリースを作ろう」	7月27日(日)	①午前10時～ ②午後2時～	花の工房園芸室	1,000円		各20人
勾玉(まがたま)作り(高学年向き) 「マイまがたまを作ろう」協力 ふれあい考古館	7月31日(木)	午後2時～	花の工房芸芸室	200円		20人
パッケージクラフト「パッケージで花を作ろう」	8月2日(土)	午後2時～	研修室	300円	お菓子の空き箱 3～4個ぐらい	20人
手作りせっけん「カラフルモザイクせっけんを作ろう」	8月3日(日)	①午前10時～ ②午後2時～	花の工房調理室	1,000円		各20人
クラフト「自然素材でペンダント・おもちゃを作ろう」	8月9日(土)	①午前10時～ ②午後2時～	研修室	500円		各20人
トールペイント「ミニテラコッタドールを作ろう」	8月10日(日)	①午前10時～ ②午後2時～	花の工房芸芸室	1,000円		各20人
子ども生け花「生け花を体験しよう」	8月30日(土)	①午前10時～ ②午後2時～	研修室	1,000円		各20人

※事前に予約申し込みが必要 〈申し込み・問い合わせ〉大阪府立花の文化園 企画管理課 ☎⑧8739

優良自動車運転者表彰

申請期間は、7月2日(水)から8月7日(木)まで。
申請資格は、7月1日を基準日として、大阪府公安委員会の運転免許(原付・小型特殊免許を除く)を持っている人で、次の条件をみたし、過去3年間に毎年安全運転講習(更新時の講習を除く)を受けている人です。

初級表彰	運転免許取得後3年以上の人	過去3年間無事故無違反で行政処分がないこと
中級表彰	初級表彰後3年以上の人	必要書類 (運転記録証明書)
上級表彰	中級表彰後3年以上の人	
特別優良	上級表彰後10年以上の人	過去10年間無事故無違反で行政処分がないこと (必要書類 (無事故・無違反証明書))

申請は勤務地または居住地の警察署交通課まで。
※運転記録証明書、無事故・無違反証明書は7月22日(火)までに自動車安全運転センターに申し込みください。

〈問い合わせ〉

- 富田林警察署交通課
☎ 1234
- 富田林交通安全協会
☎ 243516
- 自動車安全運転センター
大阪府事務所光明池分室
☎ 0725526266

セアカゴケグモに注意

平成7年に府内で発見されて以来、生息域を広げています。セアカゴケグモは強い毒をもっていますが、突かれると驚いて死んだまねをするなど、攻撃性もなくおとなしいクモです。素手でさわらない限り咬まれることはありませんが、発見したら、殺虫剤などで駆除しましょう。生息場所は、次のようなところ です。

- 排水溝の側面やふたの裏
- 花壇まわりのブロックのくぼみや穴、プランターと壁との隙間、うつ伏せの空の植木鉢の中
- 芝生や植木あるいは水抜き管の内部
- 墓石の花立てと線香立ての間や巻き石などの隙間
- 自動販売機の裏、クーラー室外機の裏、浄化槽プルーカバーの内部などの人工的な熱源の回り

セアカゴケグモの特徴

メスは体長約1cmで全体に黒く背に赤色の帯状の模様のあるのが特徴です。

〈問い合わせ〉住民課

第6回共に生きる障がい者展

作品大募集

障がいの自立と社会参加の促進を目的として「第6回共に生きる障がい者展」を開催します。障がい者作品展で展示・販売する障がいの作品も募集しています。(8月12日(火)まで)

日時 9月13日(土)～15日(祝)

午前10時～午後5時まで

場所 国際障害者交流センター

(ビッグアイ)

〈問い合わせ〉

●大阪府障がい保健福祉室計画推進課
☎ 06(6941)0351

(内線2464)

●障がい者作品展への出展などは、共に生きる障がい者展実行委員会事務局
☎ 06(6775)9115

児童虐待相談(通告)窓口

村では、児童虐待など要保護児童の問題に対し、地域の各関係機関および団体が連携を密にし、適切な対応を行うため、子どもを守る地域ネットワーク(要保護児童対策地域協議会)を設置しています。

子どもの虐待を疑ったり発見したときは、左記へ相談(通告)してください。

●保健センター(健康福祉課)

☎ 720069

●平日 午前9時～午後5時30分

※夜間 午後5時30分～翌日午前9時、土日、祝日、年末年始は、役場の代表番号に電話してください。

警備員が担当職員に連絡します。

○大阪府富田林子ども家庭センター

☎ 2263(虐待通告専用電話)

☎ 1172(直通)

●平日 午前9時～午後5時45分

○大阪府子ども家庭センター

夜間・休日虐待通告窓口

☎ 072(295)8737

●平日 午後5時45分

●翌日午前9時まで

●土日・祝日・年末年始は終日

〈問い合わせ〉健康福祉課

「放送大学」学生募集

テレビやラジオを利用して行う正規の通信制4年制大学です。詳しくは、入学案内を請求してください。

募集期間 8月31日(日)(必着)

資料請求 放送大学大阪学習センター(〒543-0054大阪市天王寺区南河堀町4-88)

☎ 06(6773)6328

ホームページ

<http://www.u-air.ac.jp>

締め切り 7月15日(火)
〈申し込み・問い合わせ〉
千早赤阪村シルバー人材センター
☎ 720294

社会福祉協議会からお知らせ

献血

「愛の血液助け合い運動」

7月1日～7月31日

輸血をささえているのは、善意の献血です。また患者さんにとって、より安全な輸血用血液の確保のためにより一層の400ml献血にご理解とご協力をお願いします。

寄付

ご芳志は、地域福祉の向上のために有意義に活用させていただきます。〈敬称略〉

社会福祉協議会善意銀行

◎道城八郎(吉年168)

100,000円

亡母つや子の供養として

◎堀 恒(桐山589)

100,000円

藍綬褒章受章内祝として

◎匿名

6,000円

福祉活動に

〈問い合わせ〉

千早赤阪村社会福祉協議会

☎ 720294

下水道

8月から使用区域が拡大

★拡大区域は、水分・二河原辺、小吹地区の一部です。

★下水道が使える区域に土地を所有する人は、下水道受益者負担金・分担金の納付が義務づけられています。

◇下水道受益者負担金・分担金
「下水道受益者負担金・分担金」とは、下水道の使えない区域との整合を図るための制度で、その費用は下水道の建設費の一部に使用します。
※《土地1㎡あたり680円》
が今回下水道を使用できる区域

水分地区の一部▶

▼小吹地区の一部



▲二河原辺地区の一部

下水道事業受益者負担金・分担金の

第1期納期は7月31日まで

8月から下水道を使用(供用)開始する区域の関係する人に、受益者負担金(5月に申告していただいた内容を基に)を決定しました。

納付書は、7月上旬に賦課対象となる土地の所有者または地上権者に郵送します。

支払いは、「分割」か「一括」のどちらでも可能です。
※分割で支払いの場合↓3年分
割で年2回計6回で納付できます。

※一括納付の場合↓初年度の第1期納期限(7月31日)までに一括納付されると報奨金(負担金・分担金額の14%相当額)を差し引いた金額で納めればよいことになるので、大変お得です。
《問い合わせ》上下水道課



区分	平成20年8月1日使用開始する区域 (今回、納付書を郵送する人)		
20年	1年目	第1期	7月1日~31日
		第2期	12月1日~25日
21年	2年目	第1期	7月1日~31日
		第2期	12月1日~25日
22年	3年目	第1期	7月1日~31日
		第2期	12月1日~25日
備考	1年目の第1期納期限に一括納付した場合、負担金・分担金額の14%相当額を差し引いた金額になります。		

水洗化をしよう!

○3年以内に排水設備工事を下水道の使用ができる区域内で汲み取り式便所を使用されている人は、法律で3年以内にトイレを水洗化し、風呂や台所などから出る雑排水とともに下水道に流さなければなりません。また、浄化槽を使用されている人は速やかに排水設備工事の実施をお願いします。

改造工事を実施される場合は、村排水設備工事指定業者へ申し込みください。
○水洗便所改造の無利子貸付制度の活用を

下水道の使用ができる区域では、水洗化の改造工事が行われ、下水道の使用が始まっています。
汲み取り便所を改造した人からは、悪臭などが無くなり、大変快適になったと喜ばれています。

このような改造工事のとき、皆さんの負担の軽減と水洗化の促進を図るため、無利子貸付制度を設けていますのでご相談ください。

無利子貸付制度を利用される人は、連帯保証人(大阪府内に居住)が必要です。

また、貸し付けの対象となるのは、下水道の使用区域になってから3年以内に改造工事をする場合です。

《問い合わせ》上下水道課

「長期医療制度(後期高齢者医療制度)」のお知らせ

平成20年度の後期高齢者医療 医療保険料額が決定しました

平成20年度の後期高齢者医療保険料が決定(本算定)しましたので、被保険者の皆さんに保険料額決定通知書と納入通知書を郵送します。

※年度途中で被保険者になった人の保険料は、資格を取得した月から月割で計算しています。

保険料の納めかた

●特別徴収(年金から自動納付)

4月から特別徴収で保険料を納付している人は、今回決定した年間保険料額から仮算定によって納付(4、6、8月特別徴収)する額を差



し引いた額を残りの納期に納めます。

なお、新たに10月から特別徴収になる人は、7月から9月分の保険料を普通徴収で納める場合があります。

●普通徴収

年金額が年額18万円未満の人や後期高齢者医療保険料と介護保険料の合計額が年額の2分の1を越える人、そのほか特別な事情があり特別徴収できない人は、納付書や口座振替で、毎年7月から翌年3月までの9割制で保険料を納めます。納期限は、各納期の末日です。



(ただし、末日が土・日・祝日・休日の場合はその翌日の平日です。)

被保険者証の一部負担金の割合の変更について

平成20年8月1日に一部負担金の割合(1割または3割)および高額療養費の自己負担限度額の負担区分の定期判定を行います。

一部負担金の割合は、同一世帯に属する被保険者の中に、一人でも平成20年度の課税標準額が14.5万円以上ある場合は、「3割」になります。

割合や負担区分が変更になる人には、新しい被保険者証を7月中旬に配達記録郵便で郵送します。

新しい被保険者証の交付を受けた人は、変更前の被保険者証を返信用封筒で広域連合へ返却してください。



被用者保険の被扶養者に対する軽減に該当する人へのお知らせをお願いします

後期高齢者医療制度に加入する日の前日に、被用者保険(会社員などが加入する健康保険)の被扶養者だった人は、加入してから2年を経過するまで所得割額は免除され、均等割額は5割軽減されます。(平成20年度

被用者保険の被扶養者の平成20年4月1日からの保険料負担イメージ

H20.4月	10月	H21.3月末	H22.3月末
所得割額(免除)	所得割額(免除)	所得割額(免除)	所得割額(免除)
均等割額(免除)	均等割額(9割軽減)	均等割額(5割軽減)	均等割額(5割軽減)

■ 納付する保険料

は軽減の特別措置があります。この軽減措置に該当するかどうかは、それまで加入していた健康保険の保険者からの情報提供で広域連合が確認を行います。

しかし、情報提供が遅れるなどの理由で、軽減措置に該当する人であるにもかかわらず、今回決定した保険料額に軽減措置が反映されていない場合があります。届いた保険料額決定通知書を確認していただき、不明な点は問い合わせてください。

休日電話相談を実施します

大阪府後期高齢者医療広域連合では、次の日程で休日電話相談を実施します。相談の受付は電話またはファックスに限ります。

日時
7月19日(土)、20日(日)
午前9時～午後5時30分
☎06(4790)2028
☎06(4790)2030
☎06(4790)2030



基準収入額適用申請を

一部負担金の割合が3割の人で、次の要件に該当するときは、基準収入額適用申請をし、認められると負担割合が「1割」になります。

同一世帯内での被保険者が	
1人の場合	2人以上の場合
総収入額が383万円未満	総収入合計額が520万円未満

【所得区分判定の経過措置】

(平成20年8月1日から

平成22年7月31日まで)

現役並み所得者(同一世帯内に他の被保険者がいない人で、70歳以上75歳未満の人がいる場合に限る)のうち、同一世帯の70歳以上75歳未満の人も含めた総収入合計額が520万円未満である場合は、基準収入額適用申請をし、認められると自己負担割合は3割のままですが、自己負担限度額について「一般」を適用します。

申請に必要なもの

- 収入額を確認できる書類(平成19年分確定申告書の写しなど)
- 印鑑
- 被保険者証

限度額適用・標準負担額減額認定証(減額認定証)の更新を

減額認定証は、医療機関に入院したときに窓口で提示すると、医療費・食事代の負担が軽減されます。村民税非課税世帯に属する被保険者が交付の対象です。

現在、交付されている減額認定証の有効期間は平成20年7月31日までとなっておりますので、引き続き8月1日から有効となる減額認定証の交付を受けるためには申請が必要です。

また、これまで交付を受けていなかった人も、希望される場合は申請してください。

申請に必要なもの

- 印鑑
- 被保険者証
- 過去12カ月の入院が90日を超えている人のみ
入院日数のわかる書類(領収書など)

〈問い合わせ〉 保険課 または
大阪府後期高齢者医療広域連合
☎06(4790)2028(資格管理課)
☎06(4790)2029(総務企画課)
☎06(4790)2031(給付課)



そろスタ☆ヘルスアップ教室 参加者募集

健康づくりや生活習慣病予防をそろそろスタートしようと考えているあなたに、テーマ別に栄養や運動についてわかりやすく話し、実践できるようサポートする教室を毎月1回開催します。

男女を問わず、お気軽に参加ください。

テーマ	月日	時間
管理栄養士と考えよう！ 「脂肪が気になる あなたの健康づくり」 ～脂肪を貯めない食生活～ 運動を体験しよう！ 「気持ちよく身体を動かすコツ」 ～ウォーキングの基本など～	8月8日 (金)	午前 9時30分 ～正午
【調理実習】 「作って食べて健康づくり☆ 何をどれだけ食べたらいいの？」	9月19日 (金)	午前 9時30分～ 午後1時頃
管理栄養士と考えよう！ 「血圧が気になる あなたの健康づくり」 ～食事と血圧の関係～ 運動を体験しよう！ 「初心者でも楽しく身体を動かそう」 ～室内で出来る運動～	10月3日 (金)	午前 9時30分 ～正午

対象者 村内在住の40歳～おおむね65歳の人
参加費 各回300円(そろスタ☆参加2回目以降の場合150円)
※調理実習日は別途400円必要
定員 各15人(テーマ毎に初回の人優先、先着順)
場所 保健センター
申し込み期間 7月1日(火)～(定員になり次第締め切ります)
※テーマや内容が変更になる場合がありますので承ください。
※参加決定者には詳しい案内を後日送付します。
〈申し込み・問い合わせ〉健康福祉課(保健センター)

夏休み親子料理教室 参加者募集

村食生活改善推進員(みつば会)による親子料理教室を開催します。
料理初心者のお子さん大歓迎！親子で料理を楽しみましょう。
夏休みの親子のイベントにいかがですか？
日時 8月29日(金) 午前9時30分～午後1時頃
場所 保健センター
対象 村内在住
小学1～6年生とその保護者(きょうだいの保育あり)
定員 子ども12人(初回の人優先、先着順)
※必ず保護者と一緒に参加してください。
献立 かぼちゃのキッシュ
キャベツ・にんじん・じゃこの梅あえ
いろいろ野菜のスープ
※食べ物のアレルギーのある人で、詳しい材料を知りたい場合は問い合わせてください。
費用 無料
受付 7月10日(木)～25日(金)
〈申し込み・問い合わせ〉健康福祉課(保健センター)

必ず受けよな、健康診査 勝手にしいなや、自己診断

(健康ちはやあかさか21の健康チェックのスローガン)

村では住民のみなさんが『健康で長生きする』ことができるように「健康ちはやあかさか21」(健康増進計画)を策定し、取り組んでいます。上記スローガンのとおり、みなさんに健診を受診していただき、自分の健康状態を確認して、その結果を生活習慣の見直しに生かしていただきたいと思っています。

今年度は、健診制度が大きく変わりましたので、住民の人からの問い合わせが多いものについて掲載します。

質問1 健診の対象者や、受診できる場所はどうなるの？
答え 現在、加入されている医療保険者から案内される通知や受診券に従って健診を受けることになります。

対象年齢	対象者	実施主体	受診券など
40～74歳 (特定健康診査)	千早赤阪村国民健康保険の加入者	千早赤阪村国民健康保険	4月1日時点で被保険者資格を取得している人は6月末に受診券を送付しています。 ※詳しくは、受診券・同封の案内をご覧ください。
	千早赤阪村国民健康保険以外の医療保険加入者(職場の健康保険に加入する被保険者およびその被扶養者)	各医療保険者 ※ご自分がどの医療保険者に所属しているかは、保険証に記載されている「保険者」の名称でご確認ください。	各医療保険者や事業所からの通知を見て、受診してください。
75歳以上 (健康診査)	長寿医療制度(後期高齢者医療制度)の加入者	大阪府後期高齢者医療広域連合	4月1日時点で被保険者資格を取得している人は5月末に受診券を送付しています。それ以降資格取得される人には75歳誕生日の翌月末に送付します。 ※詳しくは、受診券・同封の案内をご覧ください。

質問2 医療保険者による特定健診や後期高齢者の健康診査の対象にならない場合、健診を受診する方法はあるの？

答え

- ①～④に該当する40歳以上の人には、特定健診に準ずる基本健康診査が受診できます。(問い合わせは健康福祉課(保健センター))
 - ①生活保護受給者のうち無保険者(受診日現在40歳以上の人)
 - ②年度途中で村の国民健康保険に加入した人(年度内に40～74歳になる人)
 - ※ただし、年度内に特定健診を受診していない人
 - ③平成21年2・3月に75歳になる人
 - ④その他無保険者
 - ※ただし、必要な手続きをとれば遡って資格が発生する人は除外
- 千早赤阪村国民健康保険に加入している30～74歳の人には人間ドックの補助があります。(問い合わせは保険課)

質問3 がん検診などはどうなるの？

答え 各種がん検診(胃・大腸・子宮・乳・肺)、骨粗しょう症検診、肝炎ウイルス検査、成人歯科健診などは今までどおり村が実施します。特に胸部X線撮影は特定健診・後期高齢者の健康診査・基本健康診査の内容に含まれていませんので、肺がん検診を受診してください。

※内容、日程などは広報紙をご覧ください。

〈問い合わせ〉保険課・健康福祉課(保健センター)

骨粗しょう症検診予約受付

骨粗しょう症とはカルシウムの不足から骨の量が減少し骨が折れやすくなる状態のことをいいます。女性に多い病気で、特に高齢になるとこの病気にかかる率は男性の3～4倍にもなります。自覚症状のないことが多いので、検診を受けて早期発見・早期対応に努めましょう。

対象 6月30日現在、40歳・45歳・50歳・55歳・60歳・65歳・70歳の女性

内容 超音波による骨密度測定・結果説明と保健相談・栄養相談

日程 8月27日(水)、28日(木)

受付 午後1時30分～3時45分(時間予約制)

場所 保健センター

定員 各30人

受診料 500円(平成20年6月30日現在70歳の方は無料)

- 生活保護世帯の方は、受診料が免除されます。検診当日に保健センター1階福祉係へ申し出てください。
- 住民税非課税世帯の方は、受診料が免除されます。保健センターで用紙を受け取り、役場税務課で確認書(無料)を発行してもらい持参ください。

予約受付 先着順で定員になり次第締め切ります

※予約をされた人には検診日の2週間前頃に受診票と詳しい案内を送ります。

〈申し込み・問い合わせ〉

健康福祉課(保健センター)



成人歯科健康診査を実施します

私たちの歯や口は、食べたり、話をしたり、表情を作ったりなど、大切な役割を果たしていますが、40歳代以降は、歯周病やむし歯により、歯を失うなどのトラブルが増えてきます。これらは、自覚症状がなく、知らないうちに進行していくので、定期的に歯科医院に受診し点検することが大切です。日頃受診していない人は、この機会に、一度点検をしてみましょう。

対象 6月30日現在40・50・60・70歳の人

内容 問診・口腔内診査・歯周疾患検査・口腔衛生検査
保健指導

場所 村指定医療機関(富田林歯科医師会管内)

受診期間 7月1日(火)～12月31日(水)

時間 各医療機関の診療時間内

受診料 無料

予約受付 10月31日(金)まで電話にて保健センターで受け付けします。

受診方法 申し込みをした人には、受診券などを送付します。その後、歯科医院に電話で予約し、受診してください。

〈申し込み・問い合わせ〉健康福祉課(保健センター)

健康診査&相談など



種 類	月 日	受 付	対 象
なかよし広場 (親と子の交流会)	7月1日(火) 7月16日(水) 8月5日(火)	午前10時 ～11時30分	0歳～幼稚園入 園前の乳幼児と 保護者
1歳6カ月児 健 康 診 査	7月9日(水)	午後1時 ～1時10分	平成18年10月 ～12月生
3歳6カ月児 健 康 診 査		午後1時45分 ～1時55分	平成16年10月 ～12月生
あかちゃん広場 (交流会・遊び・相談)	7月16日(水)	午前10時 ～11時30分	0～1歳ごろま での乳幼児
2歳児歯科健診	7月18日(金)	午後1時 ～1時15分	平成18年4月 ～6月生
歯科フォロー健診		1歳6カ月・ 2歳フォロー 午後1時45分 ～2時	1歳6カ月・2歳・ 3歳6カ月児健 診で虫歯になり やすいと判定さ れた幼児
		3歳6カ月 フォロー 午後2時15分 ～2時30分	
個別歯科相談	7月22日(火)	午後2時～3 時30分(要予約)	歯・歯ぐき・入れ 歯に関する相談を 希望する人
保健師による 健康相談 (電話・来庁)	7月22日(火)	午前10時 ～正午 (来庁の場合要予約)	健康・育児・介 護など相談を希 望する人
4カ月児健康診査	7月23日(水)	午後1時 ～1時10分	平成20年2・ 3月生
1歳児健康診査		午後1時15分 ～1時25分	平成19年6・ 7月生
個別健康栄養相談	7月25日(金)	午後 1時30分～ (要予約)	食事療法が必要 な人、健康のた め食生活を改善 したい人

※個別禁煙相談は希望に応じて随時実施します(要予約)

種 類	月日(祝日は除く)	受 付	備 考
こころの健康相談	(月)～(金)	午前 9時30分 ～午後5時	予約制
エイズに関する 相 談	(月)～(金)	午前 9時30分 ～午後5時	電話相談も可
血 液 検 査 [エイズ・梅毒 クラミジア]	第1・3 水曜日	午後1時 ～2時	エイズ抗体検査 は無料、そのほ か手数料が必要 な場合あり
血 液 検 査 [肝炎ウイルス]	第1・3 水曜日	午前 9時30分～ 10時30分	有料・予約制
療 育 相 談	7月17日(木)	午後1時30分 ～3時	予約制(17日は大阪 狭山市保健センター)
	7月18日(金)	午前9時30分 ～11時	
●飲用水・井戸水検査 ●腸内細菌検査 ●寄生虫卵検査	毎週月曜日 (月曜日が祝日 の時は翌日)	午前 9時30分 ～11時30分	有料

★相談や検査に関するプライバシーは守ります

難病患者家族交流会

日時 7月3日(木) 午後1時30分～3時30分

場所 富田林保健所 1階 多目的室

対象 特定疾患受給者証および登録者証をお持ちの人

内容 キーボード演奏による音楽療法
「みんなで楽しく歌いましょう」

〈申し込み・問い合わせ〉大阪府富田林保健所

☎232681

☎247940



けんこうのページ

〈問い合わせ〉
健康福祉課
保健センター ☎0069

がん検診のお知らせ

胃・大腸がん検診	検診日	7月11日(金)・8月19日(火)・9月7日(日) 10月23日(木)・11月10日(月)
	当日受付時間	午前8時30分～11時15分
	対象	受診日現在40歳以上の人
	受診できる回数	年1回
	定員	各50人
	内容	〈胃がん〉問診・X線間接撮影 〈大腸がん〉問診・便潜血検査
	受診料	胃がん800円、大腸がん200円

肺がん・結核検診	検診日	7月11日(金)・8月19日(火)・9月7日(日) 10月23日(木)・11月10日(月)
	当日受付時間	午前8時30分～11時
	対象	受診日現在40歳以上の人 (肺がん喀痰検査は胸部X線検査を受ける50歳以上で1日の喫煙本数×喫煙年数が600本以上の人、または40歳以上で6カ月以内に血痰のあった人)
	受診できる回数	年1回
	定員	各50人
内容	〈肺がん〉問診・胸部X線直接撮影 (喀痰検査は必要者のみ)	
受診料	肺がん・結核400円 肺がん喀痰検査400円	

子宮がん・乳がん検診	検診日	10月10日(金)・11月18日(火)
	当日受付時間	午後1時15分～3時
	対象	〈子宮がん〉受診日現在、20歳以上の和暦で奇数年生まれの人 〈乳がん〉受診日現在、40歳以上の和暦で奇数年生まれの人 (ただし、偶数年生まれでも昨年度受診していない人は受診できます) ※次の人は乳がん検診の対象外です。 主治医に相談のうえ、医療機関で受診してください。 ●39歳以下の人 ●妊娠中または妊娠の可能性のある人 ●授乳中の人 ●心臓ペースメーカーを装着している人 ●豊胸術をしている人
	受診できる回数	2年に1回
	定員	〈子宮がん〉各55人 〈乳がん〉各40人 (うち40歳代は1日7人まで)
	内容	〈子宮がん〉問診・内診・子宮頸部細胞診 (子宮体部細胞診は実施しません) 〈乳がん〉問診・視触診・乳房X線検査 (40歳代は2方向、50歳代は1方向撮影)
	受診料	子宮がん600円、乳がん900円

場所 保健センター

- ※検診は、すべて予約制となります。
- ※検診日当日に各検診の対象年齢に達していない人は受診できません。
- ※負担していただく受診料はいずれも検査料金の2割程度です。当日受付で支払ってください。(生活保護世帯の人は受診料が免除されます。保健センター福祉係へ事前に申し出てください)。
- ※定員になり次第締め切ります。予約をした人には検診日の2週間前ごろに受診票と詳しい案内を送ります。
- ※介助の必要な人は相談ください。
- ※大腸がん検診だけを受診する人で、当日本人が来られない場合は必ず相談ください。

〈予約・問い合わせ〉健康福祉課(保健センター) ☎0069

予防接種

受付 午後1時30分～3時 場所 保健センター

種類	月日	対象	備考
ポリオ	7月28日(月)	生後3カ月以上90カ月未満	●母子手帳、予診票持参。 ●下痢の人は受けられません。 ●平熱が37℃以上の人は接種前1週間分の体温を記録して持参。

- ※日本脳炎(1期・2期)の予防接種は、厚生労働省の勧告により、積極的に接種を勧めることを控えています。しかし、1期・2期の対象者で特に接種を希望する人は、問い合わせください。
- ※予防接種を受ける際の相談やお困りのことなどがあれば相談ください。

肝炎ウイルス検診 予約受付中

申し込み期間	6月2日(月)～10月24日(金)まで
検診実施期間	7月1日(火)～10月31日(金)まで
対象	①平成20年度中に満40歳となる人 ②平成20年度中に満41歳以上で過去に肝炎ウイルス検診に相当する検診を受けた事がない人 ③特定健診等において肝機能検査に異常がある人
内容	①C型肝炎ウイルス検査 HCV抗体検査 HCV抗原検査(必要な人のみ) HCV核酸増幅検査(必要な人のみ) ②B型肝炎ウイルス検査 HBs抗原検査
受診料	400円 ※受診料の免除について ◎検診当日満70歳以上または生活保護世帯に属する人は、受診料の免除が受けられますので、必ず申し込みの際に申し出てください。 ◎非課税世帯に属する人は、受診料の免除が受けられますので、保健センターで用紙を受け取り、役場税務課で事前に確認書(無料)を発行してもらい、申し込み時に保健センターへ提出ください。 ※受診料支払い後に、免除を申し出た場合、受診料の返還はできませんのでご注意ください。

●肝炎ウイルス検診の流れ

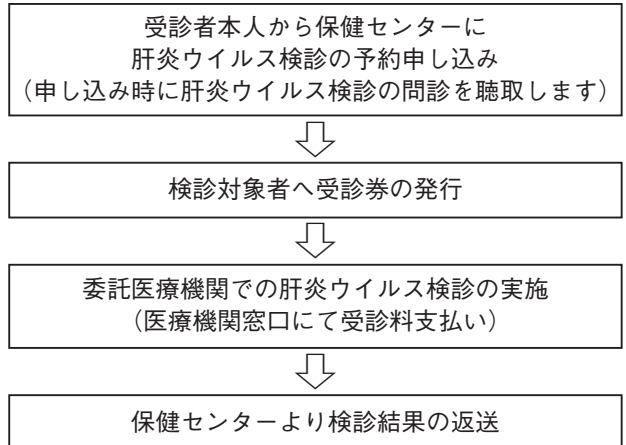

〈申し込み・問い合わせ〉健康福祉課(保健センター)



暮らしの相談窓口一覽Ⅱ

毎日の生活の中で、何か相談したいときや困ったとき「どこに聞けばいいの?」と思ったことはありませんか。前号に続き相談窓口を紹介します。

クレジットカードについて

カードを紛失した場合どうしたらよいか?他人にカードを貸してしまったなど。

- (社)全国信販協会(消費者相談室)
☎03(32258)5260

特定商取引に関する法律及び割賦販売法

訪問販売や通信販売、クレジット契約などは標題の法律で規制されています。

- 近畿経済産業局消費者相談室
☎06(6966)6028

その他

- 新聞公正取引協議会
☎06(6341)4097
新聞の契約、解約、景品などのトラブルに関する相談
- 日本旅行業関西支部
☎06(6635)3080
旅行に関するトラブルや旅行会社の倒産などについての相談受付。
- 大阪府トラック協会
☎06(6965)4024
引越しや宅配業に関する苦情、相談受付。
- (社)日本訪問販売協会
☎06(6946)9654
訪問販売に関する苦情、相談受付。
- (社)日本通信販売協会相談室
☎06(6357)1590
通信販売に関する苦情、相談受付。
- 大阪府医療相談
☎06(6941)0351(内線5009)
医療機関に関する相談や苦情、医療機関を利用するにあたっての相談など。なお、医師・歯科医師の診断や検査内容の是非、医療ミスであるかの判断や医療機関とのトラブルの仲裁などには対応できません。専門機関の紹介や一般的な対処方法のアドバイスをを行います。

問い合わせ

大阪府消費生活センター ☎06(6945)0999

短歌コーナー

夫亡くし半年過ぎぬ遺されし腕時計いまも時きざみおり
光背を取り外されし逞しき菩薩の背中に魅了されおり
紀州富士青く迫りてじゃがいものうすむらさきの花々を染む
ゆるゆると夕ぐれが来て噛み合わせぬふたりの会話風が攫えり
病む友に白木蓮のふくよかな蕾と風をメールに送る

吉岡 薫子
福富 悦子
尾崎 茂子
島村 千恵
松田 美智子

給水管洗浄の訪問販売に注意!

最近、水道管が汚れているようなことを言って、家庭を訪問している業者が見受けられます。

- たとえば、
- 「給水管を無料で洗浄します。」
- 「給水管の清掃点検にきました。」
- 「赤水の検査にきました。」など

村では、給水管洗浄作業の勧誘などは一切行っていませんのでご注意ください。

また、水道工事や修繕を依頼する場合は、村指定工事業業者で見積書を求めて、工事内容や料金を確認してから施工してください。

村が業者に委託して行う業務としては、法律に基づいて行う水道メーターの交換業務があり、村の委託業者であることを証する身分証を携帯させていますので、不審と思われる場合は、身分証の提示を求め、委託業者かどうかを確認してください。

〈問い合わせ〉 上下水道課

「商業動態統計調査」にご協力を

毎月の月末現在を基準日として、全国の商業を営む事業所の事業活動の動向を明らかにするため、「平成20年度商業動態統計調査」を実施します。この調査は、経済産業省が実施する指定統計です。調査対象となる事業所には、7月上旬ごろから知事が任命した統計調査員がお訪ねしますので、調査にご協力をお願いします。

〈問い合わせ〉

大阪府総務部統計課
☎06(6944)9126

◆一般書

- ブルーベリー
恋する力
いすゞ鳴る
くちづけ
カルトローレ
恋のトビラ
楊令伝5
工学部・水柿助教授の解説
- (重松清)
- (藤本ひとみ)
- (山本一力)
- (小池真理子)
- (長野まゆみ)
- (石田衣良)
- (北方謙三)
- (森博嗣)
- (谷村志穂)
- (さだまさし)
- (桐野夏生)
- (岸田るり子)
- (椰月美智子)
- (小川洋子)

◆児童書

- うらないパパと
石川五ニヤえもん
しっぽのつり (いもとようこ)
こわがりやのクリス
だっしゅつだいさくせん
(メラニー・ワット)
- (大庭桂)
- (小川洋子)

◆お知らせ

【おはなし会】

日時 7月9日(水)
午後2時
場所 こそせ幼稚園
対象 幼児



みんなのひろば



青春じゅずつなぎ

218

Uchida Masaki
森屋 内田 全紀さん
<20歳 やぎ座>

- 近況は・・・
摂南大学で法律の勉強をしています。
- 趣味は・・・
DVD鑑賞です。最近は海外ドラマにはまっています。
- 夢は・・・
今、勉強していることを少しでも生かせる職に就くことです。
- 最近、楽しいと思ったことは・・・
高校時代の友達と飲み会をしたことです。話がはずんで、とても楽しかったです。
- 思い出のアルバムから・・・



3歳の時に家の前の道路で三輪車に乗っている時です。

- 千早赤阪村について・・・
自然が豊かで、夜 星がきれいなところが大好きです。
- 来月号は・・・
中学校の同級生の飯森紗弥香さんです。
- 飯森さんへメッセージを・・・
お仕事がんばってください。

わがやのホープ



森屋 まえかわ なぎ くん
(前川 凧)

平成19年7月3日生まれ
私達のところへ生まれてきてくれてありがとう。
ずっと仲良くしましょうね。

父・宏幸さん、母・千春さん



森屋 しおの つきな ちゃん
(塩野 月菜)

平成19年10月14日生まれ

しおの りょうか ちゃん
(塩野 涼花)

平成15年1月30日生まれ

いつまでも元気で花のように可愛く、笑顔の尽きない、仲良し姉妹でいてね。

父・順一さん、母・桂子さん

参加者募集中

「みんなのひろば」は村民の皆さんのページです。
楽しい話などいっぱい教えてください。
また、広報紙への意見・情報などもお待ちしております。

切手 585-8501
千早赤阪村役場
広報ちはやあかさか係
住所・名前・年齢・
電話番号

応募点数

1人それぞれ1点以内とし、未発表のものに限ります。

※応募作品は返却しません。

〈応募・問い合わせ〉住民課

心の輪を広げる体験作文 障がい者週間のポスター

あなたの素直な気持ちを伝えませんか？

障がいのある人とない人との心のふれあいの体験を書いた作文や、障がい者への理解を促進するポスターを募集しています。入選者には賞状などを贈ります。

●作文 400字詰め原稿用紙（縦書き）

小・中学生は2～4枚

高校生・一般は4～6枚

●ポスター 小・中学生のみ

B3画用紙または四つ切りサイズ画用紙（縦長のみ）

受付 7月1日(火)～9月5日(金)

応募方法

郵送または持参（郵送の場合、消印有効）

作文は点字や電子メールでの応募もできます。

〈応募・問い合わせ〉

〒540-8570

大阪府障がい保健福祉室計画推進課

☎06(6941)0351（内線2464）

※詳細はホームページに掲載

<http://www.pref.osaka.jp/shogaifukushi/index.html>

第11回大阪府介護支援専門員 実務研修受講試験

試験要領など（受験申込書）

●配布時期および受付期間

6月20日(金)～7月14日(月)

●配布場所

府民情報プラザ（府税事務所内）、保健所、村健康福祉課など

試験日

10月19日(日) 午前10時～

〈問い合わせ〉

(財)大阪府地域福祉推進財団試験係

☎06(6763)8044



介護技術講習会

月日 9月13日(土)、14日(日)、
20日(土)、21日(日)

場所 四天王寺大学内

受講料 63,200円（テキスト代含む）

受付日 追加募集のため、随時行なっております

締切日 定員になり次第、終了

〈申し込み・問い合わせ〉

四天王寺エクステンションセンター

☎072(956)3345

防衛省自衛官

〈パイロット・ハイテク技術に挑戦〉

航空学生

●各種航空機のパイロットの養成

●6年後に幹部に任官

●応募資格 日本国籍を有する高卒（見込み含む）から21歳未満の人

試験日 9月23日(火)（1次）

一般曹候補学生

●小部隊指揮官の養成

●配置により航空機整備、電計、通信等技術 資格取得

●2年9カ月经過以降選考で曹に任官

●応募資格 日本国籍を有する18歳以上27歳未満の人

試験日 9月20日(土)（1次）

受付 8月1日(火)～9月10日(水)

〈申し込み・問い合わせ〉

自衛隊富田林地域事務所

☎243799

府立南大阪高等職業 技術専門校生徒

大阪府立南大阪高等職業技術専門校では、10月入校の生徒を募集しています。

新規学卒者から離転職者まで、幅広い年代を対象とする職業技術専門校で、通信・環境・整備分野の技能者の養成のため職業訓練を実施しています。

募集科目

●光通信ネットワーク科

●ネットワークセキュリティ科

●空調設備科

定員 各科30人

費用 授業料無料(教科書代など実費)

場所 和泉市テクノステージ2-3-5

(泉北高速鉄道・和泉中央より南海バスでセンター前下車)

試験日 9月11日(木)

願書受付 7月18日(金)～8月19日(火)

〈出願・問い合わせ〉

大阪府立南大阪高等職業技術専門校

☎0725533005

B & G プール一般開放

海洋センターのプールを7月から次のとおり一般開放します。

○7月19日(土)～8月31日(日)

午前の部 9:30～11:45

午後の部 13:00～16:45

※休館日および水泳教室開催時(7/23～7/27午後の部)は一般開放を行いません。

〈問い合わせ〉海洋センター ☎7183

村文化協会では、クラブ会員を募集しています。仲間と一緒に心豊かなときを過ごしませんか。

※詳細は各クラブにお問い合わせください。

クラブ名	活動日	活動場所	代表者連絡先
将 棋	日曜日午後	くすのきホール	仁井村 貢 ☎7221
短 歌	第4水曜日	いきいきサロン	松田美智子 ☎0391
千早赤阪楠踊会	木曜日午前・午後 (土曜日午前)	いきいきサロン	向井 昌美 ☎0134
手 編 み	毎月第2・第4火曜日 午後	いきいきサロン	清井 芳美 ☎0567
俳 句	毎月第4金曜日	いきいきサロン	向 栄美子 ☎0663
カラオケ同好会	適宜	各地域ごと	仲野 是司 ☎0137
シブスジュニア 合唱 団	毎週土曜日午後	コミュニティホール等	長谷 雅子 ☎0315
オレンジエコー	毎週火曜日午後	コミュニティホール	出嶋 保子 ☎7827
詩 吟 同 好 会	適宜	各教室ごと	清井登紀博 ☎0617
フォトクラブ	適宜	撮影会等	西山 昌孝 ☎1300

税

税源移譲時の所得変動に係る経過措置

平成18年中に所得があり、平成19年から所得が発生しない人などに対する経過措置です。

税源移譲は個人住民税を増額し、所得税を減額するしくみですが、平成18年中に退職などにより所得が減った人については、平成19年中には所得が発生しないため、税源移譲による所得税の減額が受けられず、個人住民税のみ増額となってしまいます。

このような場合に平成19年度の個人住民税を税源移譲前の水準に減額することで個人への税負担額が変わらないようにする経過措置です。

申告

対象者条件を満たし、経過措置を受ける人は、平成20年7月1日から平成20年7月31日までの間に平成19年1月1日現在の住所所在地の市町村の税務課へ、減額申告書を提出する必要があります。

※対象条件を満たしている人には、6月下旬頃に申告書を郵送します。

対象者条件

以下の①と②の条件を両方満たしている方が対象となります。

- ①平成19年度個人住民税の課税総所得金額（※1）＞所得税との人的控除額の差の合計額
 - ②平成20年度個人住民税の課税総所得金額（※2）≤所得税との人的控除額の差の合計額
- （※1）前年度の所得金額－扶養控除等の所得控除（申告分離課税を除く）
（※2）前年度の所得金額－扶養控除等の所得控除（申告分離課税を含む）

対象年度

平成19年度個人住民税のみ（平成20年度以降は対象外）

減額

平成19年度住民税所得割額（分離課税に係る所得割を除く、調整控除後）から税源移譲前の税率を用いて算出される平成19年度住民税所得割額の差額を減額します。

〈問い合わせ〉 税務課

家屋調査に伺います

平成20年1月2日から平成21年1月1日までに新築・増改築された家屋については、平成21年度より固定資産税の課税対象となります。

村では適正な課税をさせていただくため家屋調査に伺います。調査時間はおおむね1時間程度ですので理解と協力をお願いします。

なお、家屋の取り壊しをした場合も連絡ください。

〈問い合わせ〉 税務課

固定資産税第2期分の納期限は7月31日

税金は期限内に納付していただくようお願いいたします。

なお、村・府民税第1期分および軽自動車税の未納がある場合は、あわせて納付してください。

〈問い合わせ〉 税務課

水道

水道水の水質検査結果のお知らせ

上下水道課において安全で安心な水の供給を行うため、定期的に水質検査を実施しています。平成19年12月から平成20年3月までの検査結果を次の表のとおりお知らせします。

なお、すべての水質検査項目結果については、上下水道課で閲覧できます。

〈問い合わせ〉 上下水道課

○浄水水質検査結果○

（平成19年12月～平成20年3月の浄水の平均値）

項目	水質基準値	千早赤阪村役場	川野辺集会所	小吹台連絡所	千早診療所前
一般細菌	1ml中に100以下	0	0	0	0.25
大腸菌群	検出されないこと	不検出	不検出	不検出	不検出
硝酸性・亜硝酸性窒素	10mg/ℓ以下	1.79	1.37	1.55	1.05
鉄	0.3mg/ℓ以下	0.01未満	0.01未満	0.01	0.03
マンガン	0.05mg/ℓ以下	0.005未満	0.005未満	0.005未満	0.005未満
塩化物イオン	200mg/ℓ以下	7.2	20.1	21.7	5.1
有機物等	10mg/ℓ以下	0.5	0.8	0.5未満	0.5未満
PH値	5.8～8.6	7.52	7.51	7.47	7.53
味	異常でないこと	異常なし	異常なし	異常なし	異常なし
臭気	異常でないこと	異常なし	異常なし	異常なし	異常なし
色度	5度以下	0.6	0.6	0.7	0.9
濁度	2度以下	0.1未満	0.1未満	0.1	0.1

募 集

草刈り・清掃ボランティア

楠公史跡保存会では、「金剛山の里の自然と歴史を次の世代へ」をスローガンに、年間を通じて美化・清掃、整備を行うなど景観の向上に努めています。会員と一緒にお手伝いいただけるボランティアを募集しています。

日時 7月13日(日)

午前7時～10時頃

大雨の場合は、14日(月)に変更
集合場所・作業場所

楠公誕生地、千早城跡、奉建塔、上赤阪城跡、下赤阪城跡、不本見神社、金峰神社、産湯の井戸他

対象 どなたでも参加できます

用意するもの 草刈り用具など

〈申し込み・問い合わせ〉

千早赤阪楠公史跡保存会

☎1588

人権啓発ポスター・標語

村と村人権協会では、人権について身近に考えていただくため、人権啓発ポスター、標語を募集します。皆さんふるって応募してください。

対象 村内在住の小学校4年生以上の人

受付 9月25日(木)まで

応募方法

応募作品には、住所、氏名、電話番号（小中学生にあっては学年、組、氏名）を作品裏面に明記してください。

なお、応募作品に添付いただいた個人情報、目的以外に使用しません。

- 午前10時～11時30分
(いきいきサロンくすのき健康相談室)
 - 午後1時～3時
(いきいきサロンやまゆり娯楽室)
- 〈問い合わせ〉 保険課

高齢者福祉

紙おむつ給付金

村では、次の要件をすべて満たしている人を在宅で介護している世帯に、紙おむつなどの購入にかかった費用の一部(月額5,000円以内)を助成しています。給付決定された場合は、申請した月から給付されます。

要件

- 村に居住する65歳以上の人で、常時紙おむつを使用している人
- 介護保険の要介護認定で要支援以上の人
- 対象となる人が属する世帯の生計中心者の前年分の所得税額が70,000円以下である人

〈問い合わせ〉 健康福祉課

高齢者住宅改造の助成

村では、次の要件をすべて満たしている場合、住宅改造に必要な経費を助成しています。事前に申請が必要ですので詳細については、問い合わせてください。

要件

- 村に居住し、住宅改造を必要とする65歳以上の高齢者が属する世帯
- 対象となる人が属する世帯の生計中心者の前年分の所得税額が70,000円以下である人(1月から6月までの申請については、前々年分)

〈問い合わせ〉 健康福祉課

介護保険

20年度の介護保険料の本決定通知書を送付します

65歳以上の人介護保険料は、前年中の所得や世帯の住民税の課税状況などに応じて、6段階に分かれます。6月に皆さんの平成20年度住民税が確定されたことに伴い、今年度の介護保険料を本決定し、7月初旬に通知書を送ります。

本決定通知書は、4月に行った仮決定の介護保険料の額(普通徴収者は4～6月分、特別徴収者は4、6、8月分が仮決定の介護保険料の額となります。)を差し引いた額を残りの納付月に分割したものとなっています。

平成20年度 介護保険料

段階	対象者	保険料の算式	20年度の年間保険料額
第1段階	生活保護を受けている人および老齢福祉年金を受給し、世帯全員が市町村民税非課税の人	基準額(円)×0.5	29,100円
第2段階	世帯全員が市町村民税非課税で合計所得金額と課税年金収入額の合計が80万円以下の人	基準額(円)×0.5	29,100円
第3段階	世帯全員が市町村民税非課税で第2段階以外の人	基準額(円)×0.75	43,650円
第4段階	本人が市町村民税非課税の人(市町村民税課税の人と同世帯)	基準額(円)×1.0	58,200円
第5段階	本人が市町村民税課税で合計所得金額が200万円未満の人	基準額(円)×1.25	72,750円
第6段階	本人が市町村民税課税で合計所得金額が200万円以上の人	基準額(円)×1.5	87,300円

※基準額は第4段階の58,200円です。

介護保険の納付は 便利な口座振替で

普通徴収による介護保険料の納付は、村から送付する納付書で取り扱い金融機関または役場で納めていただくことになります。

保険料の支払いは、納期限ごとに自動的に指定の預金口座から振替え納付される口座振替が便利で安心です。

口座振替を希望される人は、預金通帳、通帳使用印鑑、納入通知書を持参のうえ、取り扱い金融機関で手続きをしてください。

なお、年金から天引きされる人(特別徴収対象者)の手続きは不要です。

〈問い合わせ〉 健康福祉課



休日・夜間の医療機関など	名 称		連絡先	実施日	時 間
	休日診療	内科・歯科	休日診療所 ☎291333 富田林市向陽台1-3-38	日曜日・祝日 年末年始(12月29日～1月3日)	受付 午前9時～11時30分 午後1時～3時30分
小児科		富田林病院 ☎291121(代表) 富田林市向陽台1-3-36			
	小児急病診療(当番病院紹介)		富田林市消防署 ☎291122	365日	午後8時～翌朝8時
	大阪府小児救急電話相談 (受診するかどうか判断の参考に)		#8000(携帯電話・NTTプッシュ回線利用の場合のみ) ☎06(6765)3650	365日	午後8時～翌朝8時
	大阪府救急医療情報センター (各科医療機関の診療状況紹介)		☎06(6761)1199	365日	24時間対応
	「こどもの救急」ホームページ(受診するかどうか判断の参考に)			http://kodomo-qq.jp/	

福祉

福祉医療制度の各種手続きを

◆老人医療証の切り替え手続きを

現在使用している老人医療証(水色)は、7月31日(木)限りで使用できません。

8月1日(金)からは、新しい医療証(桃色)にかわります。切り替えの受け付けは、7月30日(水)と31日(木)の2日間、保険課で行います。小吹台地区の人は、小吹台連絡所で受け付けします。(切り替え対象者には通知します。)

対象者は、昭和14年10月31日までに生まれた70歳未満の人で世帯全員が村民税非課税の人または世帯のうち税法上の経過措置者以外の人が村民税非課税である世帯の人です。

切り替えに必要なもの

- ①現在使用している老人医療証(水色)
②健康保険証 ③印鑑 ④通知書
⑤世帯全員の市町村民税非課税証明書
〈問い合わせ〉保険課

◆老人医療(一部負担金相当額助成)の申請を

65歳以上の人で次のいずれかに該当する場合は、「老人医療(一部負担金相当額等一部助成)医療証」を発行しています。

現在使用している医療証(空色)は、7月31日(木)限りで使用できません。

8月1日(金)から新しい医療証(黄色)にかわりますので、申請手続きをしてください。受け付けは7月30日(水)と31日(木)の2日間、保険課で行います。小吹台地区の人は、小吹台連

絡所で受け付けを行います。(切り替え対象者には通知します。)

対象

- ①障害者医療助成に該当する人
(身体障害者手帳1級または2級、療育手帳重度など)
②特定疾患治療研究事業に該当する難病にかかっている人
③精神の通院医療または結核の医療を受けている人
④ひとり親家庭医療助成に該当する人
※所得制限があります。

申請に必要なもの

- ①～③に該当する人
身体障害者手帳・療育手帳・特定疾患医療受給者証・自立支援医療受給者証(精神通院)・結核予防法の患者票のうち該当するもの
④に該当する人
事前に下記まで問い合わせてください。

- ①～④共通に必要なもの
健康保険証・印鑑

〈問い合わせ〉保険課

国民年金

7月は障害基礎年金現況届の提出月

20歳前の障害により障害基礎年金を受けている人は、社会保険事務所から送付された「国民年金受給者現況届」を7月31日(木)までに、保険課へ提出してください。

期限までに届が提出されないとときは、年金の支払いが一時差し止めとなりますので、ご注意ください。

また、障害の認定期間が定められていて今回診断書を提出していただく必要のある人は、届とあわせて提出して

ください。

〈問い合わせ〉保険課

国民年金保険料の免除制度

経済的な理由などで国民年金保険料を納めることが困難な場合、免除申請して認められれば、保険料が「全額」または「一部」免除されます。ただし、一部免除の場合、免除の内容によって保険料の半額を納めなければ未納期間となります。免除された期間は、年金を受けるために必要な期間に含まれますが、老齢基礎年金の年金額は保険料を全額納めた期間と比べ3分の1(一部免除の場合免除内容によってそれぞれ異なる)の計算になります。

申請方法

年金手帳・印鑑を持って保険課へ申請してください。

※前年または今年に失業した場合は、離職した日を確認できる証明書「離職票」か「雇用保険受給資格者証」(コピー可)があれば退職を考慮した審査の特例があります。

〈問い合わせ〉保険課

年金相談

村では国民年金・厚生年金などの相談に応じる「年金なんでも相談」を行います。大阪社会保険事務局より専門相談員が1日出張します。

なお、厚生年金被保険者証・年金手帳などの記号番号や加入脱退の年月日、または過去の履歴などをメモしておけばより具体的な説明が受けられます。日ごろ年金について不明な点があれば、ぜひこの機会に相談ください。

日時 7月24日(木)

施設電話番号案内

名 称	所在地	電話	名 称	所在地	電話
千早赤阪村役場	水分180	⑦20081	保健センター・健康福祉課	水分195-1	⑦20069
小吹台連絡所	小吹68-830	⑦27600	診療所 午前診(月～金) 午前9時～正午 午後診(火・金) 午後4時30分～6時30分 (土・日・祝・休診)	保健センター内	⑦20038
くすのきホール・教育委員会事務局	水分263	⑦1300			
村立郷土資料館(月曜日休館)	水分266	⑦1588	社会福祉法人千早赤阪村社会福祉協議会		⑦20294
B&G海洋センター(月曜日休館)	東阪255-1	⑦7183	赤阪土地改良区	水分180	⑦20081
学校給食センター	桐山258	⑦1112	金剛山ロープウェイ千早駅	千早9	⑦40128
いきいきサロンやまゆり(月曜日休館)	小吹68-780	⑦7005	村営宿泊施設「香楠荘」	千早1313-2	⑦40321
いきいきサロンくすのき(日曜日休館)	二河原辺8-1	⑦1705	富田林市消防署千早赤阪分署	東阪77-1	⑦21755

◎火災・救急車依頼は119番

ごみ収集

もえるごみ (火・金曜日)	7月1日(火) 4日(金)・8日(火) 11日(金)・15日(火) 22日(火)・25日(金) 29日(火) 8月1日(金)
粗大ごみ (第1水曜日)	7月2日(水) 8月6日(水)
プラスチック製容器 (第2・4木曜日)	7月10日(木) 24日(木)
ペットボトル (第3木曜日)	7月17日(木)
空カン・空ビン (第4水曜日)	7月23日(水)

し尿収集

各地区ミゼット車	7月18日(金)予定
川野辺、水分 二河原辺、桐山 吉年	7月29日(火)予定
千早、東阪、小吹 中津原、森屋	7月30日(水)予定

相 談

心配ごと	7月3日(木)・17日(木) 8月7日(木)
児 童	7月3日(木) 8月7日(木)
行 政	7月17日(木)

時間 午後1時～3時
場所 保健センター1階(相談室)

人 権	毎日(土日祝、年末年始を除く) 時間 午前9時～午後5時 場所 住民課 ※事前に電話で予約してください。
-----	---

人の動き

総人口	6,490人(-2)
男	3,070人(±0)
女	3,420人(-2)
世帯数	2,337戸(+3)
5月末日現在、()は対前月比	



テニス春季大会

5月18日(日)に村立テニスコートに於いて、第25回春季大会が行われました。南河内地区大会の予選を兼ねており、多くの参加者により熱戦が繰り広げられました。

主な結果は次の通りです。

男子の部

優 勝 仲野義信・畑 徹ペア
準優勝 山内千賀雄・山内健太ペア
第3位 形井雅昭・松本 勇ペア

「ちはや星と自然のミュージアム」 イベント案内

アサギマダラのマーキングに挑戦!

暑い場所から涼しい場所へ移動中のアサギマダラ。その羽にマークを付けて、どこまで飛んでいくかを調べます。

日時 7月21日(月・祝) 午後1時～3時
定員 30人 費用 300円
持ち物 飲物、ぼうし、タオル、雨具、あれば捕虫網
服装 歩きやすい靴と動きやすい服

ムササビ、来るかな?

巣箱を作ってちはや園地の森にかけてみよう。

日時 7月26日(土) 午前10時30分～午後3時
定員 30人
持ち物 昼食、飲物、雨具
服装 歩きやすい靴と動きやすい服

夏の六三角を見つけよう

大三角をつくる三つの星を探してみよう。

日時 7月26日(土) 午後7時30分～9時
定員 30人 費用 400円
持ち物 懐中電灯、上着。
※星空観察参加に際しては宿泊が必要となります(宿泊費は別途必要)

〈問い合わせ〉ちはや星と自然のミュージアム ☎0056
〈宿泊問い合わせ〉
●香楠荘 ☎0321
●金剛山キャンプ場 ☎0056

サマージャンボ宝くじ発売!!

1等・前後賞合わせて 3億円!

1等2億円×40本/前後賞各5,000万円 2等1億円×80本
(発売額1,200億円 40ユニットの場合)

発売期間: 7月14日(月)～8月1日(金) 抽選日: 8月12日(火)

サマージャンボ宝くじの収益金は、市町村のまちづくりや環境対策、高齢化対策など地域住民の福祉向上のために使われます。大阪府内の宝くじ売り場でお買い求めください。

〈問い合わせ〉(財)大阪府市町村振興協会 ☎06(6920)4566