

ちはやあかさか

平成 15 年 4 月号

- も ▷平成15年度予算 2
- ▷いきいきサロンオープン ... 5
- ▷府議会議員選挙 6
- く ▷図書室だより 7
- ▷むらの話題あれこれ 8
- ▷みんなのひろば 9
- じ ▷健康のページ 10
- ▷お知らせ 12



いきいきサロンくすのきがオープン！



5 頁に関連記事を掲載しています

2003

4

No. 369

一冊の絵本のような村

千早赤阪村

私たちの平成15年度予算が 決まりました



平成15年第1回村議会定例会（3月5日から25日）が開催され、初日に大向村長から村政運営方針と予算についての説明があり、そして審議された結果、平成15年度の村の予算が決定しました。一般会計、特別会計、企業会計を合わせ、総額54億7,194万円です。

決まりました

一般会計

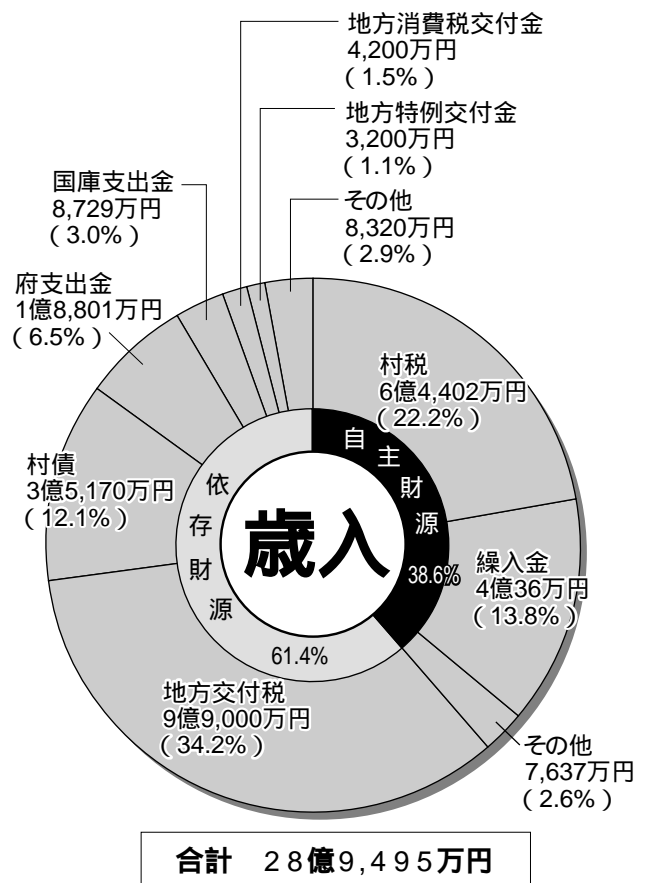
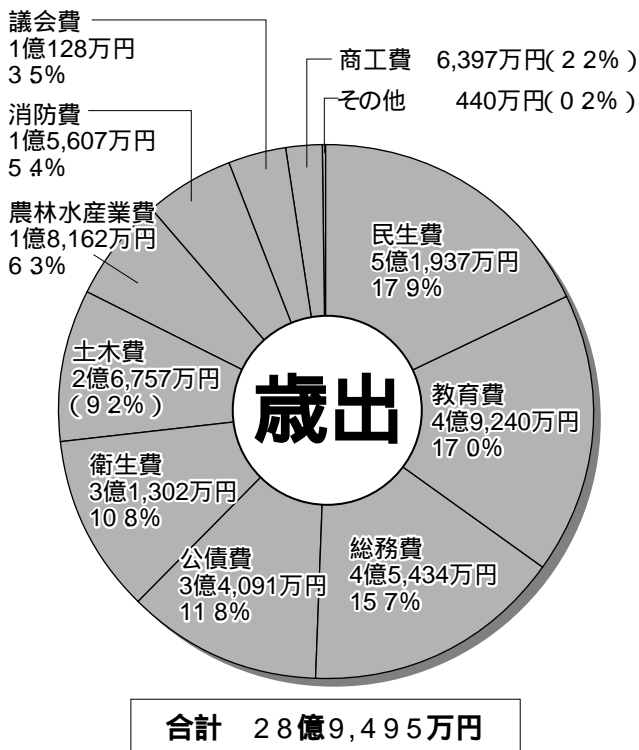

(単位 万円)

会計別	区分	平成15年度 予算額	平成14年度 予算額	対前年度 増減額	対前年度 増減率	
一般会計		289,495	358,570	-69,075	-19.3%	
特別会計	国民健康保険	事業勘定	58,357	55,473	2,884	5.2%
		施設勘定	7,029	7,083	-54	-0.8%
	老人保健	83,088	83,912	-824	-1.0%	
	介護保険	36,347	38,883	-2,536	-6.5%	
	下水道事業	30,849	27,907	2,942	10.5%	
	金剛山観光事業	17,807	29,276	-11,469	-39.2%	
	水道事業	収益的支出	16,393	17,149	-756	-4.4%
		資本的支出	7,829	8,446	-617	-7.3%
合計		547,194	626,699	-79,505	-12.7%	

会計別でみた予算額

このように使います



一般会計は、前年度予算額に比較して普通建設事業費の減少や経費の縮減などで19・3%減の28億9、495万円。景気低迷の影響などによる税収減や地方交付税などが減少し財源不足については、財政調整基金を2億7、000万円取り崩すなど基金の活用をしました。

主な事業では、下赤阪城跡周辺の農村公園などの整備に6、266万円、大阪府営事業の中山間地域総合整備事業負担金に2、000万円、高齢者の生きがいと健康づくりの拠点として整備した「いきいきサロン」の管理運営経費として872万円、合併協議会負担金1、750万円など。これらのほか、金剛山ロープウェイ・宿泊施設香楠荘の民間活力導入を進めます。特別会計は総額25億8、119万円（3・7%減）で、国民健康保険特別会計の事業勘定が保険給付費の増加などにより5・2%の増、一方、金剛山観光事業特別会計では昨年は、ロープウェイの支索（メインロープ）の取り替えなどをしましたが、平成15年度は平年並みとなり39・2%の減となりました。

施策について、第3次総合計画のこの柱に沿ってお知らせします。
豊かな自然と歴史文化を守り、伝え、活用します。

文化財などの活用 4、165万円



柵田や下赤阪城跡周辺などを活用した事業（柵田ふるさと保全対策事業に再掲）を展開します。
郷土資料館の運営 732万円
村立郷土資料館の管理運営を、社団法人楠公史跡保存会に委託します。

便利で、こころよく暮らせる都市基盤を形成します。

道路維持工事など 2、244万円
各地区の要望を踏まえて、緊急を要する箇所から生活道路の改良・維持補修などをします。

交通安全施設設置 120万円
道路の危険箇所にかープリミターやガードレールなどを設置します。

くすのきの運行 1、015万円
引き続き、公共施設循環バス「くす

柵田

のきの号」を運行します。また、効率的な運行ができるよう検討をします。
下水道事業について1億4、082万円



これまでの整備状況は、平成14年度末の普及率が、約25・1%となる見込みです。また、面積は125・54ha、全体計画面積に対して、約34・4%の整備率となります。なお、小吹台地域では平成16年4月から供用できるよう施設整備を行います。

村民1人当たりの歳出額

418,192円の内訳

2月末日 総人口
6,912人で算出

<p>民生費</p> <p>75,140円</p>	<p>教育費</p> <p>71,238円</p>
<p>総務費</p> <p>65,732円</p>	<p>公債費</p> <p>49,321円</p>
<p>衛生費</p> <p>45,286円</p>	<p>土木費</p> <p>38,711円</p>
<p>農林水産業費</p> <p>26,276円</p>	<p>消防費</p> <p>22,580円</p>
<p>議会費</p> <p>14,653円</p>	<p>商工費</p> <p>9,255円</p>

地域資源を生かして産業を振興します。

中山間地域総合整備事業4、048万円
大阪府営事業で水分地区の、ほ場整備を引き続き進めます。また、幹線農道の新設整備は引き続き、地元農家の人々の合意形成に努めます。また、金剛山ロープウェイ千早駅周辺で計画している「交流ふれあい施設」の整備に取り組みます。

柵田ふるさと保全対策事業

6、266万円

下赤阪城跡周辺を、「農村・史跡公園」として整備し、農業従事者やボランティアの休憩交流の場として活用します。また、耕作放棄地の解消や景観形成に取り組みます。

農林業基盤整備事業

2、256万円

国道309号河南・赤阪バイパスから村道畑田ひえの前線を結ぶ農道の新設に向けた用地測量や、ため池など環境整備計画を策定します。また、造林・下刈り・除間伐など森林整備に努めます。

観光振興

706万円

観光振興ビジョンに基づき、花いっぱい運動や、農業文化祭との共催でかかしコンテストなどのイベントを開催します。

金剛山関連事業

100万円

金剛山ロープウェイ、宿泊施設香桶荘の活性化についての基本方針に基づき、民間活力の導入を図り、新たな体制で事業に取り組めるよう進めていきます。



やすらぎ、安心して暮らせる地域基盤を形成します。

支援費の支給について2、715万円

障害者福祉では、4月からホームヘルプサービスなどの福祉サービスが「支援費制度」に移行されます。措置制度から利用者自らサービスを選択し利用できることとなります。

介護保険について

5、163万円

寝たきりや痴ほうなどで、介護や支援が必要と認められた場合に必要な保険給付をします。

合併処理浄化槽設置補助金

909万円

生活の近代化と環境保全のため、合併処理浄化槽の設置に補助をします。

ごみ減量・資源化

1、023万円

平成15年4月からプラスチック製容器包装の分別収集も実施し、循環型社会の推進に努めるとともに、美化キャンペーンなどを実施します。

母子・老人保健

1、940万円

新たに行う個別歯科検診をはじめ、各種の健（検）診や健康教室を実施し、疾病の早期発見や生活習慣病の予防、また子育て支援に努めます。

社会福祉協議会助成

2、595万円

ボランティア活動の振興など、地域社会の核として事業を展開し、地域福祉の推進を図るため、社会福祉協議会の活動に対して助成します。

また、いきいきサロンの管理運営を委託します。

広域による救急医療事業

989万円

休日・夜間帯での多様な救急患者に対応できるよう、近隣市町や関係機関との連携・協力により、休日診療や小児夜間救急などを引き続き行います。

防災関係事業

1億3、497万円

土砂災害情報相互通報システムの整備や引き続き消防業務を富田林市に委託し地域の防災に努めます。

だれもが地域を誇れるところを育みます。

英語指導

824万円

21世紀を担う子どもたちへの教育を視野に入れ、国際化に対応した外国語教育を引き続き実施します。

教育コミュニティ

50万円

「地域のエネルギーを学校に」地域の人たちとの交流、子育て講座や総合的な学習の充実など、子どもたちが安心して学べる体制づくりを支援します。

みんながまちづくりに参加できる開かれたしくみをつくります。

総合行政ネットワーク

2、481万円

平成15年8月から国および地方公共団体を相互に接続する総合行政ネットワーク（LGWAN）の運用が開始されますので、その整備を図ります。

合併協議会負担金事業

1、750万円

1市2町1村の合併協議会では、平成15年4月の合併期日は取り下げられましたが、分権時代における行政サービスの維持向上のため特例法の期限まで合併が実現できるよう引き続き協議します。

4月1日から

いきいきサロンくすのきのまがオープン

いきいきサロンは、高齢者が親睦やレクリエーション、世代間交流、生きがいの活動などを通じ、心身の健康増進を図る目的に多目的室や娯楽室、陶芸の素焼き、本焼きができる釉薬室などを設置しています。

この施設は村が設置し、村社会福祉協議会が管理運営をしています。高齢の人たちがいつまでも楽しく元気に暮らしていただけるよう積極的な活用をお待ちしています。

いきいきサロンくすのきのオープンにもない、小吹台にあるいきいきサロンは、いきいきサロンやまゆりに名称が変わりました。



多目的室

世代間交流、会議、講演などにお使いください。

問い合わせ

いきいきサロンくすのきの

☎ 1705

ラウンジ

お友だちと楽しいひとときをお過ごしください。

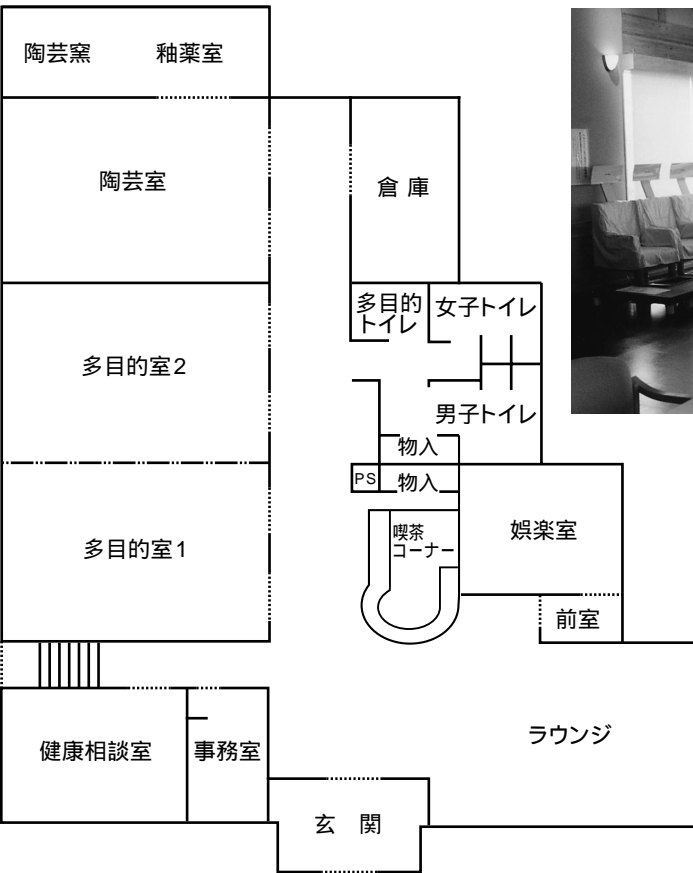

利用案内

対象 60歳以上の住民および高齢者福祉の増進を目的として福祉活動

をしている人

開館日時 火曜日～日曜日
午前9時～午後5時

休館日 月曜日(祝日の場合翌日)および12月29日～1月5日

使用料 無料(陶芸窯の電気代、カラオケの通信料は別途負担)

場所 大字二河原邊8番地の1
(くすのきホール横)

世代間ふれあい事業が開催される

3月9日(日)、小吹台小学校体育館で小吹台地区福祉委員会などの主催による世代間ふれあい事業が開催されました。オレンジエコーの皆さんの合唱に始まり、シープスジュニア合唱団の歌声や観念寺住職の宮本直樹さんの紙芝居など楽しいひとときを過ごしました。



なお、この事業で使われた音響設備一式は、宝くじの普及広報事業の受託事業収入を財源とする財団法人自治総合センターのコミュニケーション助成金を受けて購入したものです。

また、設備を収納する倉庫の購入にもこの助成金を受けました。



宝くじは豊かさ築くチカラ持ち。

宝くじは、広く社会に役立てられています。

～ まかせずに 自分で選ぼう まかす人 ～

大阪府議会議員選挙

投票日時 **4月13日(日) 午前7時～午後8時**

投票できる人

昭和58年4月14日までに生まれ、平成15年1月3日以前から引き続き千早赤阪村の住民基本台帳に記載されている人です。ただし、最近住所を移された人は、次の表を参考にしてください。

届出の別	届出の日	投票場所・投票の可否
大阪府外から転入 転入届をした人	平成15年1月3日以前	千早赤阪村で投票できる
	平成15年1月4日以後	投票できません
大阪府内の他の市町から転入	平成15年1月3日以前	千早赤阪村で投票できる
	平成15年1月4日以後	前住所地で投票できる(1)
大阪府外へ転出	全 期 間	投票できません
大阪府内の他の市町へ転出 転出届をする人	平成15年1月3日以前 に新住所地に転入届	新住所地で投票できる
	平成15年1月4日以後 に新住所地に転入届	千早赤阪村で投票できる(2)

1 村住民課で発行する「引き続き大阪府内に住所を有する旨の証明」が必要で
す。
2 転出先の市や町の住民課などで発行する「引き続き大阪府内に住所を有する旨の証明」が必要です。
ただし、いずれの場合も旧住所地の

選挙人名簿に登録されていないければなりません。

投票所入場券

あらかじめ村内の有権者に郵送しますので、投票のときに持って来てください。もし、投票所入場券が届かなかったり、紛失した場合でも、選挙人名簿に登録があり選挙権のある人は投票できますので、投票所の係員にその旨を申し出てください。

投票所

あなたの投票所は、投票所入場券の「投票所」の欄に記載されている場所です。

なお、村内で転居された場合は、転居の時期により、前住所地の投票所で投票していただくことがあります。

投票区	投票所	所在地
1	赤阪小学校体育館	水分56番地
2	千早小学校体育館	東阪388番地
3	千早老人憩いの家	千早240番地
4	小吹台小学校体育館	小吹68番地の780

不在者投票

投票日に次のような理由に該当すると見込まれる人は、不在者投票ができます。

(ア) 仕事や冠婚葬祭などの予定がある人。

(イ) レジャーや買物などの私用で、投票日に投票区内にいない人。

(ウ) 病気やケガ、妊娠などの理由で歩けない人。

(エ) 引越などをして、大阪府内の他の市町に住んでいる人。ただし、千早赤阪村の選挙人名簿に登録されている人で、平成15年1月4日以後に新住所地に転入届をした人。

この場合、新住所地の住民課などで発行する「引き続き大阪府内に住所を有する旨の証明」が必要です。

不在者投票のできる期間
4月4日(金)～4月12日(土)

不在者投票のできる時間
午前8時30分～午後8時

場所 千早赤阪村役場1階
不在者投票所

病院に入院中の人や老人ホームなどに入所中の人については、不在者投票のできる指定施設であれば、その施設で投票ができますので、投票を行う旨をその病院、老人ホームなどに申し出

てください。

郵便による不在者投票

身体障害者手帳または戦傷病者手帳の交付を受けている人で、一定の要件を満たす人は、郵便による不在者投票」をすることができます。なお、投票用紙の請求期限は4月9日までです。あらかじめ申請して交付を受けた「郵便投票証明書」を添えて、早めに手続きをしてください。

手話通訳

投票日に投票所で手話通訳者の派遣を希望する人は、選挙管理委員会まで連絡ください。

点字投票

点字によって投票する人は、投票所の係員に申し出てください。

代理投票

病気やケガなど何かの理由で文字の書けない人は申し出てください。

投票所の係員があなたの指示する候補者を正しく記入します。

その他

介助などお手伝いが必要なときは、投票所の係員に申し出てください。

問い合わせ

選挙管理委員会



図書室だより



このコーナーで紹介する本やビデオは、くすのきホールの図書室で貸し出しています。
受け付けは、火曜日から日曜日の午前10時から午後5時まで。土、日曜日の正午から午後1時は除きます。
休みは、月曜日と祝日、年末年始です。
問い合わせ
くすのきホール(図書室) ☎1300

新刊案内

一般書

- リトル・バイ・リトル (島本理生)
少しずつ、少しずつ、歩いていこう。楽しいことも悲しいことも、みんな大切な家族の時間と開かれてゆく青春の息吹。高校生作家の芥川賞候補作。
- パースデー・ストーリーーズ (村上春樹編訳)
11人の海外作家プラス訳者の、誕生日をめぐる短編集。老人も赤ん坊も、ひねくれ者も乱暴者も、誰もが平等にひとつ持つている、誕生日という特別な一日。十人十色の誕生日を迎えるように、ここにも十一通りの誕生日がある。
- さもないと (星新一)
人生に哲学をひとつまみ (生井利之)
- 子どもに聞かせると「お金」の話 (藤沢久美)

児童書

●今夜は食べほつだい!

(きたむらゆづいち)
狼のゴンノスケはうさぎが大好きなのに、どうしても捕まえることができません。今度こそ!と、うさぎのパティに潜入しますが・・・
図書室には、こんな雑誌があります。

- きょうの料理
 - おしゃれ工房
 - 関西ウォーカー
 - ひよこクラブ
 - おひさま
 - マイン
 - 暮しの手帖
 - 美しい部屋
 - 4月・5月からは、次の雑誌も購入する予定です。
 - 日経ヘルス
 - 園芸ガイド
 - サライ
 - キルトジャパン
 - 花時間
- (最新号は、貸し出しできませんので図書室内で閲覧ください。)

俳句コーナー

川明りして朝市の落の臺
白梅に湯上がりの髪梳きにけり
臘梅を活けて届けし母の部屋
釜始め髪が白くて上座かな
抱き上げし児の指先に柳の芽
山ふたつ近くなりたる雪野かな
頼まれしお手玉作る春を背に
樹の雫もて身を浄め初詣
早春や塗り替へられし掲示板
まんさくや縁に小犬の深眠り
湯上がりの妻の爪切る春の宵
竹を焚く音に動きし寒霞
刺すごとき風に咲きたる霜の華
掌に享けて風船の色確かむる
寝ねしかもチンチン千鳥春の月
春潮の山陰よぎる小舟かな
捨て犬の目の中にある春寒し

阿戸敏明
浦千恵子
尾浦美佐子
尾谷文子
彼塚富久子
彼塚正子
清井千代子
清原隆雄
下門信子
道堀みさ江
新田勇
向榮美子
矢倉菜女
山本里美
吉岡次男
貝長徹
奥野千秋

道路を車庫代わりにしないで!

法定の駐車禁止場所以外でも道路を車庫代わりにすることや長期放置することは、駐車違反です。
また、迷惑駐車が原因で、緊急自動車が遅れ、消火・救助活動の妨げになります。マイカーは、必ず駐車場へ駐車しましょう。

富田林市消防庁舎が完成



消防事務委託をしている富田林市で消防本部消防庁舎の建設工事が終了し、3月27日午前10時より関係者が集まり竣工式典が開催されました。
施設の概要などは次のとおりです。

施設の概要

(構造)

鉄骨鉄筋コンクリート造、地上5階

(面積)

建築面積1、411.78㎡
延床面積5、261.21㎡

施設の構成

- 1・2階 消防署機能
- 3階 通信指令機能
- 3階 消防本部機能
- 4階 福利厚生、訓練機能
- 5階 防災センター機能

*旧消防庁舎の解体および周辺整備工事などは7月末に終了の予定です。

むらの話題

あれこれ

みかんが特賞に輝く

大阪府果樹品評会入賞

2月7日(金)、食とみどりの総合技術センターで、大阪府果樹振興会設立40周年記念式典が開催され、農林水産祭参加第39回大阪府果樹(柑橘展示)品評会入賞者の表彰が行われました。

総出展数274点の中から、特賞に次の人たちの品種の宮川が選ばれました。(敬称略)

近畿農政局長賞 松原幸平(森屋西上)(写真下)

大阪府農業会議会長賞 内田重幸(森屋西)(写真上)



ヨーイ ドン

南大阪駅伝競走大会



2月9日(日)、第46回南大阪駅伝競走大会(6区間20.1km)がPL教団本庁内のコースで127チームの参加により開催されました

村からは、中学男子の部に2チーム(中学校陸上部A・B)、一般男子の部に1チーム(急がば走れ!'2003)の3チームが参加し、中学校陸上部Aが中学男子の部で2位に入り、6区間のうち2区間で区間賞を獲得しました。主な結果は次のとおりです。

○区間賞(中学男子の部) (敬称略)

第5区 塚本 男児(10分32秒)

第6区 幸田 祐輔(10分13秒)

○中学男子の部

第2位 中学校陸上部A(1時間6分57秒)

思いやりの心を育む

小吹台小学校総合学習

2月13日(木)、総合学習「思いやりの心を育む」の一環として小吹台小学校4年生児童と簡易心身障害者通所授産施設山ゆり作業所入所者との交流会が行われました。

児童たちは、作業所の指導員に作業内容などについて説明を受け、入所者と一緒に軽作業をしたり、たて笛でエーデルワイスの演奏を披露し、楽しい時間を過ごしました。

山ゆり作業所には現在7人が自立更生を目指し軽作業などの活動を行っています。



みんなのひろば

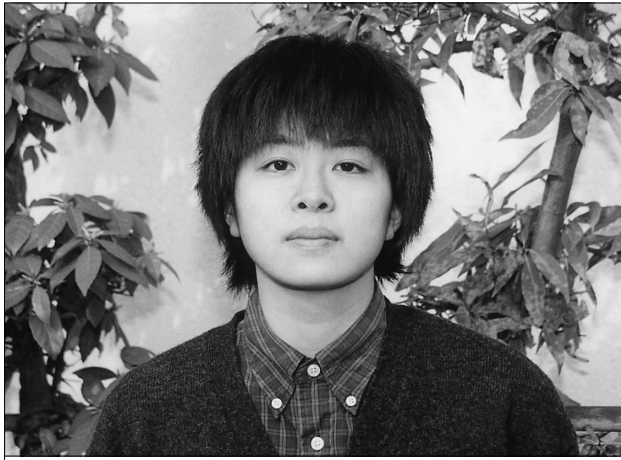

青春じゅずつなぎ (155)

Yoneda Aya
小吹台 米田 綾さん
<20歳 牡牛座>

- 職業(学校)は・・・
追手門学院大学でアジアの勉強をしています。
- 趣味は・・・
音楽を聞くことです。J-POPも聞きますが、最近では洋楽を聞くことが多いです。
- 夢は・・・
外国の文化(民族関係)をみてみたいです。
- 最近、楽しいなと思ったことは・・・
3月中旬、大学のクラブの合宿で長野県の北志賀高原に行ったことです。思わぬ大雪にびっくりしました。
- 思い出のアルバムから・・・

2歳のとき、泉北のプールに行ったときです。プールが好きだったので、何回も連れて行ってもらいました。



- 千早赤阪村について・・・
やはりコンビニがほしいです。村ということで初めて会った人とも話題が弾むことが多いので、村がすきです。
- 来月号は・・・
小学・中学・高校と同じ池田 晋悟さんです。
池田さんへメッセージを・・・
また、今度遊ぼうなー！

笑わないおじやしません

毎週、海洋センタートレーニングルームや小吹台小学校体育館で3B(ボール・ベル・有色ベルター)の補助具をリズムカルに使い体を動かしているのは「日本3B体操」の皆さん(会員数、朝の部8人、夜の部15人)です。会員歴10年の峯アサ子さん(50代)は「日ごろ使わない足や腕のすじが強くなり反射神経もよくなりました。」また、丸3年の梅田セツ子さん(60代)は「練習を休まず続けています。週1回が楽しみです。」と話していました。

講師の谷さん・瀬戸さんは「健康で美しい体を作りませんか!いつでも体験参加OKです。」と話していました。

問い合わせ

- 谷 尚美 ☎0729
- 瀬戸 葉子 ☎1279



おめでとうございます

大阪府スポーツ少年団功労者表彰

2月8日(土)、大阪府スポーツ少年団創設40周年記念式典が大阪府立労働センターで開催され、山形研介さんが大阪府教育委員会感謝状を大西昭彦さんが大阪府スポーツ少年団本部長表彰を受賞されました。

これらの表彰は、永年にわたり府内各市町村において、スポーツ少年団の育成に功績のあった人に贈られるものです。

参加者募集中

「みんなのひろば」は村民の皆さんのページです。
楽しい話などいっぱい教えてください。
また、広報紙への意見・情報などもお待ちしております。

おことわり: クイズ・ギャラリーは都合で中止させていただきます。

切手 585-8501
千早赤阪村役場
広報紙はやあかさか係
住所・名前・年齢・電話番号

飼い犬登録と狂犬病予防集合注射

狂犬病予防注射は、毎年1回受けなければなりません。村では、巡回による飼い犬の登録および狂犬病予防集合注射を行います。

月日	時間	時間
4月9日(水) 雨天中止の場合 4月11日(金)	午前	
	9時30分～9時50分	桐山老人憩いの家下
	10時00分～10時20分	二河原辺ちびっこ老人憩いの広場
	10時30分～10時50分	水分地区利用組合みかん貯蔵所前
	11時00分～11時20分	川野辺老人憩いの家前
	11時30分～12時00分	森屋消防倉庫前
	午後	
	1時00分～1時20分	村立保健センター前
	1時30分～2時20分	J A大阪南赤阪支店前
	2時30分～2時50分	自然休養村管理センター駐車場
3時10分～3時30分	千早老人憩いの家前	
4月14日(月) 雨天中止の場合 4月17日(木)	午前	
	9時30分～9時45分	吉年老人憩いの家前
	9時55分～10時25分	東阪バス停前(旧J A大阪南千早支店前)
	10時35分～10時50分	上東阪消防倉庫前
	11時00分～11時40分	中津原集会所前(中津橋横)
	11時50分～12時10分	小吹老人憩いの家前
	午後	
1時10分～3時10分	小吹台老人憩いの家前	

時間については前後する場合がありますので、ご了承ください。

注意事項

- 登録済の飼い犬については、実施案内に「狂犬病予防注射交付手数料領収書」を同封し郵送していますので、当日必ず持参ください。
- 登録手数料などの料金は次のとおりです。
 - 登録手数料 3,000円
 - 狂犬病予防注射 2,650円
 - 注射済票交付手数料 550円
 犬の登録は犬の生涯で1回です。平成7年度以降に登録された犬の登録手数料は不要です。
- 雨天の場合、中止することがありますので、健康課まで問い合わせください。
- 集合注射を受けられなかった場合は、最寄りの動物病院で狂犬病予防注射を済ませた後、健康課で注射済票の交付手続きをしてください。
- 捨て犬や野犬については、富田林府民健康プラザ衛生課☎232681に相談してください。

問い合わせ 健康課 ☎232681

予防接種

受付 午後1時30分～3時 場所 保健センター

種類	月日	対象	備考
三種混合	4月7日(月) 5月19日(月)	生後 3カ月以上	●母子手帳、予診票持参。 ●平熱が37 以上の人 は接種前1週間分の 体温を記録して持参。 ●ポリオワクチンは下 痢の場合、受けられ ません。
ポリオ	4月16日(水)	90カ月未満	
ツベルクリン	5月26日(月)	生後 3カ月以上	
B C G	5月28日(水)	48カ月未満	

予防接種手帳をよくお読みください。

健康診査&相談など

種類	月日	受付	対象
健康課 ☎232069	なかよし広場 親子の交流会	4月1日(火) 4月15日(火) 5月6日(火)	午前10時 ～11時30分
	1歳6カ月児 健康診査	4月2日(水)	午後1時 ～1時10分
	3歳6カ月児 健康診査	4月2日(水)	午後1時45分 ～1時55分
	あかちゃん広場 (交流会・遊び・相談)	4月15日(火)	午前10時 ～11時30分
	2歳児歯科健診		午後1時 ～1時15分
	1歳6カ月・2歳 午後 1時45分 ～2時00分	4月18日(金)	1歳6カ月・2 歳・3歳6カ月 児健診で虫歯に なりやすいと判 定された幼児
	3歳6カ月 午後 2時15分 ～2時30分		
	個別歯科相談	4月21日(月)	午前10時 ～11時30分
	保健師による 健康相談 (電話・来庁)	4月22日(火)	午前10時 ～正午
	個別健康栄養相談	4月24日(木)	午後1時30分～ (要予約)
いきいきサロン	保健師による 健康相談	4月4日(金)	午後1時30分～ ～3時30分
		4月9日(水)	

種類	月日	受付	備考	
富田林府民健康プラザ ☎232681	一般健康相談	4月2日(水) 16日(水)	電話で予約必要 です。(先着順) 健康診断書発行 にかかると検査に 必要となる検査料 はかかりません。 詳しくは、富田 林府民健康プラ ザまでお問い合わせ を。	
	エイズに関する 相談	(月)～(金)	・予約不要 ・電話相談も可	
	血液検査 [エイズウイルス 抗体検査]	4月2日(水) 16日(水)	午後1時 ～2時30分	
	血液検査 [梅毒血清反応検査]	4月2日(水) 16日(水)	午後1時 ～2時30分	
	血液検査 [肝炎ウイルス検査]	4月2日(水) 16日(水)	午前9時30分 ～10時30分	
	療育相談 (身体に障害のある 子(18歳未満)の 医療・生活相談)	4月18日(金)	午前9時30分 ～11時30分	電話で予約必要
	こころの健康相談	富田林府民 健康プラザ へ問い合わせ ください	午後	電話で予約必要

相談や検査に関するプライバシーは守ります

がん検診予約受付

4・5・6月分のがん検診の予約を受け付けします。

胃・大腸がん	
月日	4月16日(水)・5月8日(木)・5月18日(日)・6月11日(水)
受付	午前9時～11時15分
定員	60人
内容	胃・問診・X線間接撮影、大腸・問診・便潜血検査

乳がん	
月日	4月25日(金)・5月15日(木)
受付	午後1時30分～3時
定員	50人
内容	問診・視診・触診・乳房のX線検査または超音波検査

子宮がん	
月日	4月25日(金)・5月15日(木)
受付	午後1時30分～3時
定員	80人
内容	問診・子宮頸部細胞診・子宮体部細胞診(必要者のみ)

場所 保健センター

対象 30歳以上の住民

費用 無料

- 定員になり次第締め切ります。予約者には受診票と詳しい案内を送ります。
- 対象年齢以外の人で上記検診を希望の人は相談ください。
- 大腸がん検診だけを受診する人で、当日本人が来られない場合は必ず相談ください。

申し込み・問い合わせ 健康課

ペアペアマタニティー(両親教室)参加者募集

もうすぐママ・パパになるあなたに、ペアペアマタニティー(2回コース)を実施します。

日曜日にも実施しますのでパパになる人もぜひ参加ください。もちろん、ママだけの参加もOK! 楽しく体験しながら学びませんか?

月日	内容
第1回 4月18日(金)	交流会 助産師の話、妊婦体操・呼吸法の実習 歯科健診、歯科衛生士の話、ブラッシング指導
第2回 4月27日(日)	ビデオ「お父さんへ～あかちゃんからのメッセージ」 ママ・パパ実践育児体験(沐浴・おむつ交換) パパも妊婦体験してみよう

時間 午後1時30分～4時

場所 保健センター

対象 妊婦およびその家族

費用 無料

受付 4月16日(水)まで

申し込み・問い合わせ 健康課

風しん予防接種

風しん予防接種の経過措置対象者で、未接種の人は、健康課まで連絡ください。手続き後、村内の医療機関において個別接種していただきます。

なお、この経過措置は平成15年9月30日までです。

幼児(生後12～90カ月)を対象とした風しん予防接種については従来どおりです。

【風しん予防接種の経過措置対象者】

昭和54年4月2日生まれから昭和62年10月1日生まれで、風しん予防接種を未接種の人

問い合わせ 健康課

遊びの教室参加者募集

遊びの教室では「いっしょに遊ぼう!」をテーマに、手遊びやリズム体操、手作りおもちゃ作りなどを行います。

お子さんと一緒に遊びに来ませんか?

日時 5月22日(木)・5月29日(木)・6月5日(木)・6月12日(木)・6月19日(木)・6月26日(木)の6回

午前10時～11時30分

場所 保健センター

対象 1歳6カ月から2歳6カ月ごろの幼児とその保護者、兄弟姉妹も同伴可

定員 15組(先着順、初回の人優先)

費用 無料

受付 4月7日(月)～5月2日(金)



申し込み・問い合わせ 健康課

お子さんの急病は 消防署 ☎25 1122へ

午後8時(日曜日は午後4時)から翌朝8時まで小児救急を実施しています。消防署では、当番の病院を紹介し、場合によっては救急車での搬送を行います。そのとき、住所、氏名、症状(できるだけ詳しく)をお伝えください。

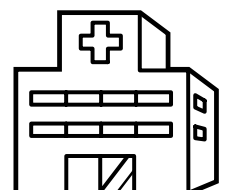

受けた人でないと利用できません。
トレーニング講習会は2カ月に1
回(奇数月)第3日曜日に実施
申し込み・問い合わせ
海洋センター ☎ ㉓ 7183

春季軟式野球大会 参加チ - ム

村軟式野球連盟では、春季大会の一般参加チームを募集しています。

対象は、16歳以上の村在住・在勤者で構成するチームです。

月日 5月11日(日)・18日(日)

場所 村民運動場

費用 1チーム 3,000円

受付 4月18日(金)まで

申し込み・問い合わせ

加藤 明 ☎ ㉓ 0995

春季テニス大会 参加ペア

村テニス連盟では、春季テニス大会(男子ダブルス・女子ダブルス)の参加ペアを募集しています。

月日 5月18日(日)

(雨天の場合は25日)

場所 村立テニスコート

対象 16歳以上の村在住・在勤者

(必ずペアで申し込みください)

費用 1ペア 1,000円

受付 5月10日(土)まで

申し込み・問い合わせ

磯谷 範明 ☎ ㉓ 7700

国税専門官試験

受付 4月1日(火)~4月17日(木)

試験日 第1次試験 6月15日(日)

第2次試験 7月28日(月)~30

日(水)までの第1次試験合格通知者で指定する日

申込先

希望する第1次試験地を所管する各
国税局

試験地(近畿地域)

第1次試験 京都市、大阪市

第2次試験 大阪市

問い合わせ

大阪国税局 ☎ 06(6941)5331

いきいきサロンくすのき 講座受講生

新しく完成したいいきいきサロンくすのきでは、村内在住の高齢者を中心に講座を開催します。

中国語講座

日程 毎週水曜日

午後1時30分~3時30分

講師 兪 丹楠(ゆ たんなん)さん

費用 2,000円(月4回)

受付 4月13日(日)まで

(体験講座は4月16日(水)の午後1時30分~3時)

大正琴(琴生流)講習

日程 毎月第1・3火曜日

午後1時30分~3時

講師 山口光代さん

費用 1回250円

定員 15人

受付 4月15日(火)まで

準備物 大正琴(貸し出しあり)

(体験講習は4月22日(火)の午後1時30分~3時)

申し込み・問い合わせ

いきいきサロンくすのき ☎ ㉓ 1705

社会福祉協議会

在宅寝たきり老人介護者 リフレッシュ事業

在宅寝たきり老人の介護者が一時的に介護から解放され、心身のリフレッシュをしていただく事業です。

その間、寝たきり老人の特別養護老人ホームなどの短期保護(ショートステイ)の利用により、介護者は日ごろの介護疲れをいやしていただきます。

対象

次のいずれにも該当する老人を主として介護している人(介護を職業としている人を除く)

村内に引き続き1年以上居住し、
おおむね65歳以上の老人

4月1日以前1年以上常時寝たきりで、その状態が継続すると見込まれる人

内容

村営「香楠荘」宿泊利用券2万円相当額を給付します。利用できる期間は5

事業主の皆さんへ

労働保険年度更新のお知らせ

労働保険料(労災保険・雇用保険)の申告・納付は5月20日(火)です。手続きはお早めに。相談は、最寄りの労働基準監督署まで。

問い合わせ

大阪労働局労働保険適用課

☎ 06(4790)6340(代)

月1日から平成16年3月末日までです。
申請

所定の申請用紙に、地区の民生・児童委員の証明を受け、4月30日(水)までに村社会福祉協議会に申し込みください。

申し込み・問い合わせ

千早赤阪村社会福祉協議会

☎ ㉓ 0294

寄付

社会福祉協議会に寄付ありがとうございました。ご芳志は、地域福祉の向上のために有意義に活用させていただきます。 敬称略

社会福祉協議会善意銀行

植田良明(小吹437)

金100,000円

亡母タマエの供養として

築地康裕(水分129-14)

金50,000円

亡妻薫の供養として

千早赤阪村社会福祉協議会

献 血

3月9日に行いました「愛の献血」にご協力いただき、ありがとうございました。結果は次のとおりです。

受付数 51人

次回の地域献血の予定

7月17日(木)

午前10時~正午 小吹台連絡所

午後1時30分~4時30分

保健センター

今後ともご協力よろしく申し上げます。

問い合わせ

千早赤阪村献血推進協議会

☎ ㉓ 0294

ちはや 星と自然のミュージアム イベント情報

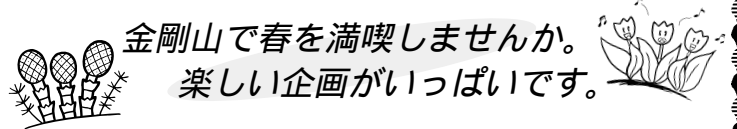

自然の素材で工作

ちはや園地でひろったいろいろな自然の素材を使った工作

日時 4月6日(日) 午後1時～

参加費 300円

定員 40人

みんなで押し花工作

「押し花クラフト」岩久ケイ子さんと押し花いっぱいメールを作ろう!

日時 4月20日(日)

●午前11時～ ●午後1時30分～

参加費 500円

定員 各30人

春の宵に木星を見よう

春の宵の空に輝く惑星たち。木星・土星などが観望できる。また、おとめ座流星群が極大の日

月日 4月26日(土)

参加費 400円

定員 30人

春のブナ林観察

「早く目覚めるのは誰だ!」ブナ林の照度を測定し、植物のブナ林の中の光の争奪の様子を学ぶ

日時 4月27日(日) 午前10時30分～

定員 40人 参加費 300円

講師 伊藤孝美さん

ちはや園地の森で遊ぼう!

森を舞台にネーチャーゲームで遊ぼう!

日時 4月29日(祝) 午前10時30分～

参加費 300円

定員 40人

講師 井上健太郎さん

問い合わせ

ちはや星と自然のミュージアム

☎ ⑦4 0056

自然公園

自然公園法が改正

4月1日から国定公園における行為規制が新たに追加されます。

自然公園法の改正にともない、特別地域における土石の集積などの行為が、新たに許可行為対象となります。また、すでに行っている集積などの行為については届け出が必要です。詳しくは次のホームページを参照ください。

大阪府緑整備室

<http://www.pref.osaka.jp/midori/index.htm>

環境省

<http://www.env.go.jp/>

問い合わせ

大阪府環境農林水産部緑整備室

☎06 (6941) 0351(代)

(内線2747.2757)

都市計画

建築基準法などの申請 および手数料が変更

4月1日から建築基準法に基づく道路位置の指定の承認申請、大阪府建築基準法施行条例に基づく道路位置の変更または廃止の承認申請、都市計画法および宅地造成等規制法の各種証明申請には手数料が必要になります。

問い合わせ

大阪府建築都市部建築指導室審査指導課指導調整グループ

☎06 (6941) 0351(代)

相談

食に関する相談

大阪府では健康で安心できる食生活の実現をめざし、府民の「食」に対する問い合わせをスピーディに対応するため相談窓口を設置していますので、利用ください。

相談日 月曜日～金曜日

時間 午前9時～午後0時30分

午後1時～5時45分

(大阪府消費生活センターのみ 午前9時～午後5時)

相談一覧

- 食品衛生、食中毒、健康食品、栄養表示、貯水槽、井戸水などについて
富田林府民健康プラザ
(富田林保健所)
専用 ☎ ③ 2707
代表 ☎ ③ 2681
- 健康食品と医薬品の違いについて
藤井寺府民健康プラザ
専用 ☎0729 ⑤ 4186
代表 ☎0729 ⑤ 4181
- JAS法に基づく食品表示について
大阪府流通対策室

代表 ☎06 (6941) 0351

- 農薬の安全使用について

大阪府農政局 ☎06 (6941) 0351

- 食品の不当表示(誇大広告など)、契約上のトラブルについて

大阪府消費生活センター

☎06 (6945) 0999

詳細は、大阪府のホームページを参照ください。<http://www.pref.Osaka.jp/shokuhin/anzen/index.html>

問い合わせ

大阪府健康福祉部食品衛生課

☎06 (6941) 0351 (内線2570)

募集

トレーニング講習会 受講者

日時 5月18日(日)

午前10時～2時間程度

場所 海洋センタートレーニングルーム

内容 トレーニングマシンの使用方法
トレーニングの基礎理論

資格 16歳以上の人

定員 15人(先着順)

受付 5月16日(金) 午後5時まで

服装 運動のできる服装・室内用シューズ・タオル

費用 無料

トレーニングマシンはこの講習を

閲覧制度

閲覧制度も4月1日から変わります。自分の資産について固定資産税課税台帳を閲覧できるだけでなく、土地や家屋を有料で借りている人も、借りている物件に限り閲覧することができます。その場合、土地家屋との賃貸借関係を確認できる書類（賃貸借契約書などと契約本人であることを確認できる書類）が必要です。

縦覧・閲覧のときは、納税者本人であることを確認できるもの（運転免許証など）と印鑑を持参してください。代理人の場合は、委任状と代理人本人であることを確認できるものが必要です。

縦覧期間

4月1日(火)～6月2日(月)
(土・日・祝日は除く)

閲覧期間

4月1日(火)～平成16年3月31日(水)

場所 役場税務課

問い合わせ 税務課

国民健康保険

国民健康保険制度が一部改正

退職被保険者などの一部負担が3割に

今まで、退職被保険者証で医療を受けたときの一部負担金の割合は、退職被保険者本人は、入院・外来とも2割、扶養家族は、入院2割・外来3割でしたが、4月1日から、3歳以上70歳未満の人の一部負担金の割合は、本人・扶養家族を問わず入院・外来とも3割になります。

外来の薬剤にかかる一部負担の廃止

外来で診療を受けて、薬をもらった

ときに支払っていた一部負担金が4月1日から廃止されます。

*すでに交付している国民健康保険被保険者証は、4月1日以降も引き続き使用できます。

問い合わせ 住民課

国民年金

学生納付特例制度

大学・短期大学・大学院・高等専門学校・専門学校・専修学校（夜間部・定時制・通信制課程も含む）などに在学する20歳以上の学生で、前年の所得が、一定額（68万円）以下であれば、在学期間中の保険料の納付を免除し、社会人になってから納めることができる「学生納付特例制度」があります。

申請は、学生証・年金手帳・印鑑を持参し、役場住民課で手続きをしてください。

なお、年度が変わると再度申請が必要ですのでご注意ください。

問い合わせ 住民課

年金相談

村では国民年金・厚生年金などの相談に応じる「年金なんでも相談」を行います。大阪社会保険事務局より専門の相談員が1日出張しますので、気軽に相談ください。

なお、厚生年金被保険者証・年金手帳などの記号番号や加入脱退の年月日、または過去の履歴などをメモしてあれば、より具体的に説明ができます。日ごろ年金について不明な点があれば、ぜひこの機会に相談ください。

税は期限内に

平成14年度の村・府民税、固定資産税、軽自動車税の納付はお済みですか。未納がある場合は早急に納付してください。

問い合わせ 税務課

相談日

4月18日(金)

●午前10時～11時30分

(いきいきサロンやまゆり趣味活動室)

●午後1時～3時(役場第2会議室)

問い合わせ 住民課

補助金

チャイルドシート購入費補助

村では、チャイルドシート購入費の一部を補助します。なお、補助の対象は、次の要件をすべて満たす人です。

補助対象の要件

平成15年4月1日から申請日まで引き続き村内に居住し、住民基本台帳などに記載されている人

申請日において6歳未満の乳幼児を養育している人

チャイルドシートを購入した人

補助金 10,000円(乳幼児1人について1回限り)

申請に必要なもの

領収書または購入の事実が確認できるもの(車への装着を職員が確認)印鑑

預金通帳(郵便局以外の金融機関)

申請・問い合わせ 総務課

施設電話番号案内

名	称	所在地	電話	名	称	所在地	電話
千早赤阪村役場		水分180	☎0081	保健センター・健康課		水分195-1	☎0069
小吹台連絡所		小吹68-830	☎7600	診療所 診療受付 (月～金)(土・日祝休診) 午前9時～11時30分 夜間診療 (火・金) 午後6時～8時	保健センター内		☎0038
くすのきホール・教育委員会事務局		水分263	☎1300				
村立郷土資料館(月曜日休館)		水分266	☎1588	社会福祉法人千早赤阪村社会福祉協議会			☎20294
B&G海洋センター(月曜日休館)		東阪255-1	☎7183	自然休養村管理センター・赤阪土地改良区		森屋962	☎2180
学校給食センター		桐山258	☎1112	金剛山ロープウェイ千早駅		千早9	☎40128
いきいきサロン(月曜日休館)		小吹68-780	☎7005	村営宿泊施設「香楠荘」		千早1313-2	☎40321
火災・救急車依頼は119番		小児救急は☎1122		富田林市消防署千早赤阪分署		東阪77-1	☎21755

福祉

第1号介護保険料が変わります

65歳以上の人に納めていただいている第1号介護保険料額が、4月から変わります。

第1号介護保険料は3年ごとに見直され、介護サービスの利用推計などを基に算出します。

村では、介護サービスを必要とされる人が大幅に増加し、平成15年度からの保険料は年間約3%程度の増額となります。各段階における保険料額は次のとおりです。

所得段階	負担率	年額月額(目安)
第1段階 (生活保護受給者、老齢福祉年金受給者で本人および世帯全員が住民税非課税の場合)	0.50	19,070円 約1,589円
第2段階 (本人および世帯全員が住民税非課税の場合)	0.75	28,610円 約2,384円
第3段階 (本人は住民税非課税であるが、住民税課税者と同居している場合)	1.00	38,140円 約3,178円
第4段階 (本人が住民税課税で合計所得金額が200万円未満の場合)	1.25	47,680円 約3,973円
第5段階 (本人が住民税課税で合計所得金額が200万円以上の場合)	1.50	57,210円 約4,767円

月額はあくまで目安で、実際に納めていただく月割り保険料額とは異なります。(年額は同じです)

問い合わせ 福祉課

老人医療助成申請

現在老人医療証をお持ちでない昭和8年11月1日以降に生まれた65歳以上70歳未満の人で、次の条件に該当する場合は対象となりますので申請ください。

対象条件

社会保険や国民健康保険に加入している人で、対象者および生計を同一または維持する人(健康保険の被保険者)の市町村民税が非課税の人
精神・結核・特定疾患医療などの医療を受けている人(一定の所得制限があります)

申請手続に必要なもの

健康保険証 印鑑 世帯全員の市町村民税非課税証明書または精神・結核・特定疾患を証明する証書
昭和8年10月31日以前に生まれた70歳未満の人は、旧の制度が適用されますので問い合わせください。

問い合わせ 福祉課

おむつ給付金

村では、次の要件をすべて満たしている人を在宅で介護している世帯に、紙おむつなどの購入にかかった費用の一部(月額10,000円以内)を助成しています。給付決定された場合は、申請した月から給付されます。

要件

村に居住する65歳以上の人で、常時おむつを使用している人
介護保険の要介護認定で要支援以上の人
対象となる人が属する世帯の生計中心者の前年分の所得税額が140,000円以下である人(1月から6月まで

の申請については、前々年分)
問い合わせ 福祉課

在宅介護支援センターの利用を

在宅介護支援センター千早赤阪春の家では、高齢者の介護に関する相談や各種福祉サービスの紹介・利用方法などの相談を行っています。

相談は無料で、土・日曜日も行っていますので、気軽にご利用ください



問い合わせ

在宅介護支援センター千早赤阪春の家
(特別養護老人ホーム千早赤阪春の家内)
☎02828 担当 村上

税

固定資産税の縦覧・閲覧について

縦覧制度

これまでの縦覧制度では、固定資産税課税台帳を一定期間、所有者に縦覧していましたが、平成15年度からは地方税法の改正により、新たに作成された「縦覧帳簿の縦覧」となります。縦覧帳簿の縦覧により、納税者が村内の他の土地・家屋の評価額を比較できるようになります。

編集室から

春は別れと出会いの季節です。暮らしの中にも卒業と入学、就職と退職などさまざまな変化があります。広報クイズコーナーも平成8年5月号に登場し先月号で終了しました。7年間、のべ600人余りの皆さんからおはがきをいただきました。その中には、答えのほかイラストが描かれていたり、季節のあいさつに励ましの言葉が添えられていたり心あたたまるメッセージをたくさんいただきありがとうございます。新コーナー「突然おじゃまします」では、皆さんの所に取材に行ったときはご協力ください。

村の観光などのホームページをリニューアルしました。広報紙全ページをはじめ村に関するいろいろな情報を掲載していますので、アクセスしてみてください。世界中どこからでも24時間村の情報を見ることができ、アドレスは次のとおりです。
http://www.vill.chihayaakasaki.akai.jp

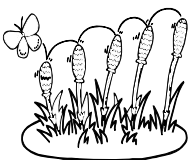

ごみ収集

燃えるごみ	4月1日(火)・ 4日(金)・8日(火)・ 11日(金)・15日(火)・ 18日(金)・22日(火)・ 25日(金)・29日(火) 5月2日(金)・ 6日(火)
粗大ごみ	4月2日(水) 5月7日(水)
ペットボトル	4月17日(木)
空き缶・空きびん	4月23日(水)
プラスチック製 器	4月24日(木)

し尿収集

各地区ミゼット車	4月14日(月) 予定
千早	4月24日(水) 予定
桐山、吉年	4月29日(火) 予定
森屋、川野辺、水分、 二河原辺、東阪、 小吹、中津原	4月30日(水) 予定

相談

心配ごと	4月3日(木)・17日(木) 5月1日(木)
児童	4月3日(木)・5月1日(木)
行政	4月17日(木)

時間 午後1時～3時
場所 保健センター1階(相談室)

人の動き

総人口	6,912人(-23)
男	3,298人(-8)
女	3,614人(-15)
世帯数	2,208戸(-6)
2月末日現在、()は対前月比	

金剛山花暦



写真提供 / 大阪市阿倍野区 藤原好明 氏

シラネアオイ (シラネアオイ科)

中部地方以北の本州、北海道の雪が深いところで生える日本固有の植物。直径8センチくらいの花をつける。和名白根葵は日光白根山に多くあり花がタチアオイに似ていることから名づけられた。

わがやのホープ



千早

やまもと れん
山本 漣
ちゃん

平成12年9月8日生まれ

これからも旅をしながら、多くの物を見ているいろいろなものを一緒に感じていきましょう。

母・咲子さん

紙面をリニューアル

今月号からより親しみやすい広報紙にするため紙面を一部刷新してお届けします。皆さんからのご感想、ご意見をお待ちしています。

募集中

「わがやのホープ」は5歳までの乳幼児、「夢かなうといいな」は小学生の皆さんを募集しています。あて先はみんなのひろばと同じです。

金剛山と 太平記の村

千早赤阪村

発行 / 千早赤阪村役場(大阪府南河内郡千早赤阪村大字水分180番地)

編集 / 総務部総務課 ☎ 0721-72-0081 ☎ 0721-72-1880

E-mail koho@vill.chihayaakasaka.osaka.jp