

も
く
じ

平成 15 年 7 月号

- ▷ 財政健全化に取り組みます ... 2
- ▷ 下水道インフォメーション ... 4
- ▷ 図書室だより 7
- ▷ むらの話題あれこれ 8
- ▷ みんなのひろば 9
- ▷ 健康のページ 10
- ▷ お知らせ 12

ちはやあがさが

初泳ぎを楽しみました



6月19日 千早小学校児童たち（プール開き）

2003
7
No. 372

一冊の絵本のような村

千早赤阪村

財政健全化に全力で取り組みます

今、村の財政は来年度以降の予算編成が困難になるなど極めて深刻で危機的な状況に陥っており、このままでは財政再建団体への転落も現実のものとして迫りつつあります。

そこでこのような状況を克服するため、施策のあり方を根本から見直し、効率的で柔軟な行財政システムの確立を目指して、「第2次財政健全化方策」を策定し、さらなる財政の健全化に取り組みまいります。

村の財布の中身は？

平成15年度の予算は、将来に備えて積み立ててきた貯金（基金）のうち、約4億円を引き出して編成を行いました。これまでも、貯金を少しずつ引き出してやりくりしてきましたが、その残高もあと8億円足らずになりました。家計に置き換えるなら、給料だけではまかなえず、トラの子の貯金を引き出して何とか生活を維持している状況です。

なぜ、財政がこんな状態に

こうした財政の悪化は、ある日突然に現れたものではありません。村では、平成9年に「財政健全化方策」を策定し、各種事業の見直しなどを行ってきましたが、長引く不況などによる税収減や交付税制度の見直しによる交付金の減額など歳入の減少に加え、長年にわたる行財政運営の中で、直面した課題の解決や住民サービスの向上のために多様な事業を実施し、それらの積み重ねにより現在の状況に至りました。今後、これらの原因を踏まえ、いつもの費用対効果とコスト意識を徹底し、経営感覚を取り入れた行財政の運営を行ってまいります。

村税収入の推移

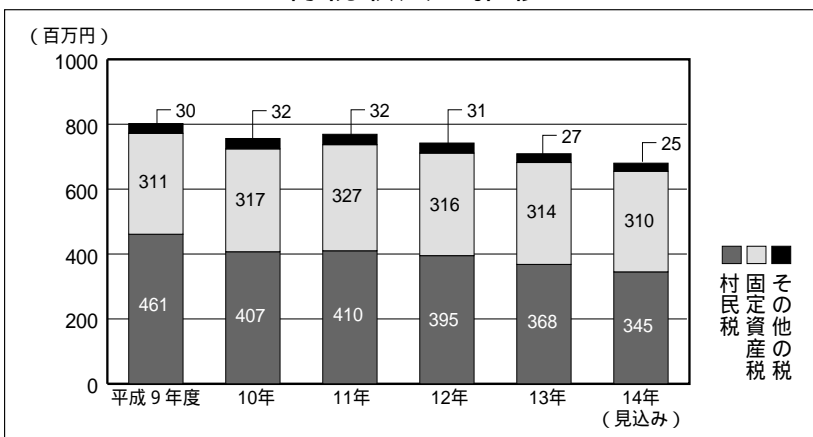

基金残高の推移

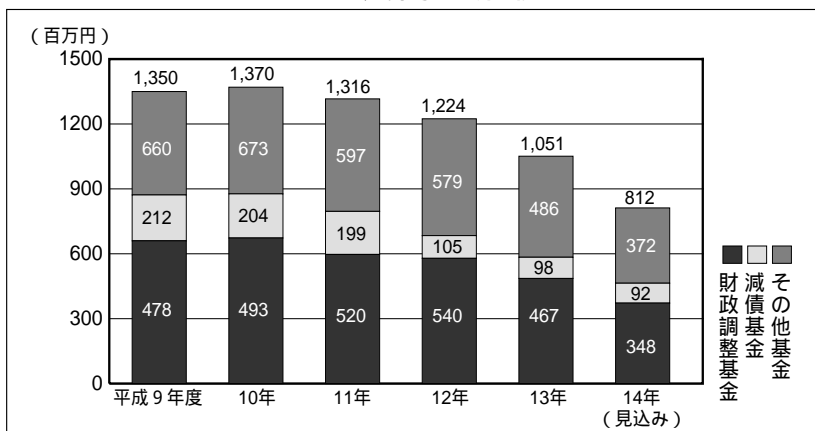

経常収支の推移

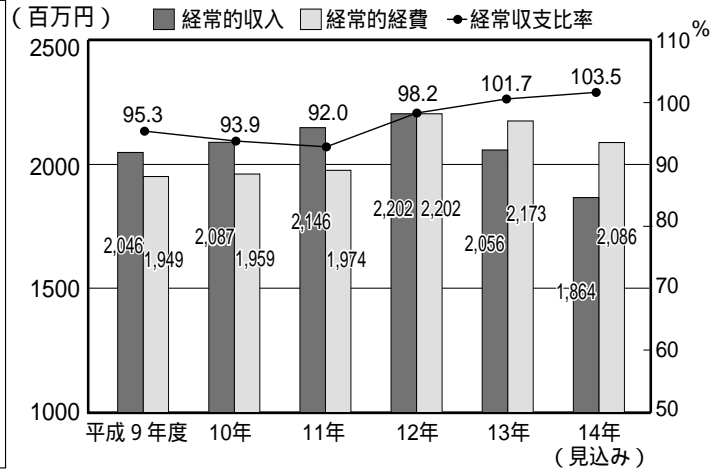

経常収支比率とは

村税、地方交付税などの経常的収入に対し、人件費、公債費、扶助費などの経常的経費がどれだけ占めているかを表したものです。
この数値が大きくなるほど財政の余裕がなくなり、一般的には、その数値が70から80%が望ましいとされています。

経常的収入

村税、地方交付税などの毎年度連続的に、しかも安定的に確保できる見込みの収入をいいます。

経常的経費

人件費、公債費、扶助費などの毎会計年度において、継続的・恒常的に支出される経費をいいます。

今までの主な取り組み

物件費の見直し

- 職員被服貸与を廃止しました。
- 賃金、食糧費、交際費などの縮減を行いました。

- 単独事業費の10%削減に努めました。

- 自然休養村管理センター清掃委託の廃止など施設維持管理経費の縮減を行いました。

使用料・手数料の見直し

- 農産物直売所使用料・幼稚園保育料の改定を行いました。

補助金などの見直し

- 42件の補助金のうち、30件について廃止・減額などの見直しを行いました。

適正な定員管理

- 退職者不補充などにより平成9年度から7人削減しました。

給与の見直し

- 特殊勤務手当・出張にともなう旅費などの廃止・見直しを行いました。

- 村長・助役・教育長5%、管理職手当の一律18%の給与カットを実施しました。

- 勸奨退職促進のため、定年前早期退職者の年齢の繰り上げや退職手

当の引き上げを行いました。

幼稚園の1園化

平成12年に4つの幼稚園を1つに統合しました。

特別会計繰出金の抑制

下水道事業特別会計、国民健康保険特別会計などの特別会計への繰出金の抑制に努めました。

行政情報の公開

平成13年に情報公開条例を制定し、情報の公開に努めています。

財政再建に向けて

この財政危機を乗り越えるには、限られた財源を効率的かつ効果的に投資していくことが重要であり、行政の対応も「あれも必要、これも必要」から「何が必要、なぜ必要」というように厳しい施策選択をしていくことが必要になってきます。

そのため、村では平成15年度に「第2次財政健全化方策」を策定し、さらなる財政の健全化のため、次のような取り組みを行っていきます。

事務事業評価の実施

事務の必要性・効果などを評価し、改善・効率化を図る「事務事業評価」に取り組みます。

地方交付税の推移

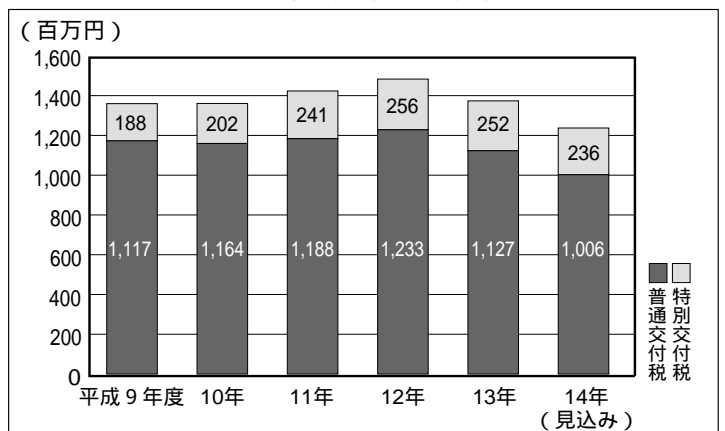

特別・企業会計などの健全化

金剛山ロープウェイ・香楠荘の民間活力導入をはじめ、すべての特別・企業会計について、経営健全化に向けた取り組みを行っていきます。

人件費の抑制

組織・機構の見直し、退職者不補充などによる定数の削減、給与費の抑制などに取り組みます。

「第2次財政健全化方策」につきます

では、素案ができた段階で公表し、住民のみなさんのご意見を募集する予定です。

問い合わせ 総務課

下水道工費負担金

8月から

使用区域が拡大

拡大する区域は、川野辺・水分・東阪地区の一部
下水道が使える区域に土地を所有する人は、下水道受益者負担金・分担金の納付が義務づけられています。

下水道受益者負担金・分担金「受益者負担金・分担金」とは、下水道の使えない区域との整合を図るための制度で、その費用は下水道の建設費に使用されます。

《土地1㎡あたり680円》
下水道が使える区域で、汚水が発生する家屋や工場などの所

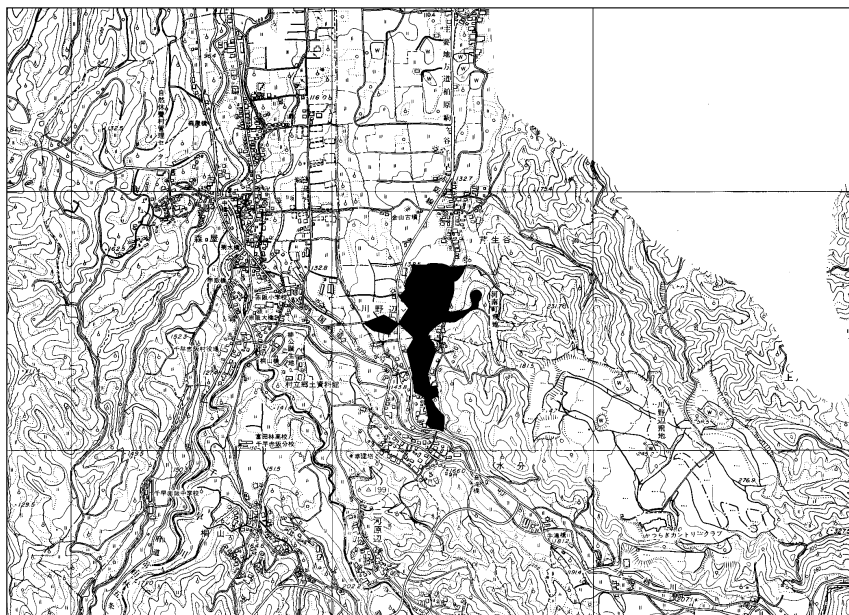

水分・川野辺の一部

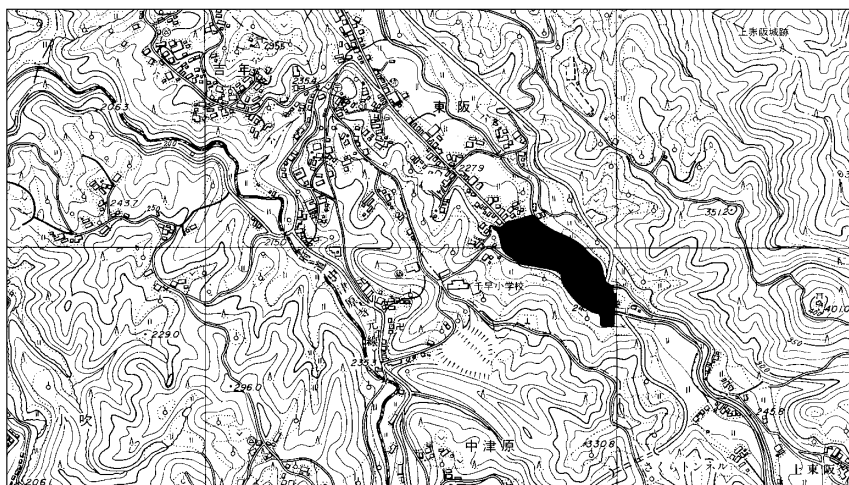

東阪の一部



が今回下水道を使用できる区域

有者は、下水道への接続が義務づけられています。

トイレは水洗化(下水道に接続) *くみ取り式便所は3年以内に水洗便所に。浄化槽式水洗便所は遅滞なく浄化槽の廃止を。すべての排水を下水道に(台所・風呂・洗面所など、雨水は除く)。

下水道事業受益者負担金・分担金の第1期納期は7月31日まで

8月から下水道を使用開始する区域の土地所有者の人に、受益者負担金(5月に申告していただいた内容を基に)を決定しました。

納付書は、7月上旬までに賦

課対象の所有者および地権者に郵送します。

支払いは、「分割」か「一括」のどちらでも可能です。

*分割で支払いの場合↓3年分割で年2回計6回で納付できます。

*一括納付の場合↓初年度の第1期納期限(7月末日)に一括納付されると報奨金(負担金・分担金額の14%相当額)を差し引いた金額で納めればよいことなるので、大変お得です。

なお、平成13年・平成14年度に使用開始した区域で分割納付の人は、別表の2年目、3年目の納付期間です。
問い合わせ 下水道課

平成	平成15年8月1日使用開始する区域で、今回、納付書を郵送する人			平成14年8月1日使用開始した区域で、分割納付している人			平成13年8月1日使用開始した区域で、分割納付している人		
15年	1年目	第1期	7月1日～7月31日	2年目	第1期	7月1日～7月31日	3年目	第1期	7月1日～7月31日
		第2期	12月1日～12月25日		第2期	12月1日～12月25日		第2期	12月1日～12月25日
16年	2年目	第1期	7月1日～7月31日	3年目	第1期	7月1日～7月31日			
		第2期	12月1日～12月25日		第2期	12月1日～12月25日			
17年	3年目	第1期	7月1日～7月31日						
備考	1年目の第1期納期限に一括納付した場合14%の相当額を差し引いた金額になります。								

優良自動車運転者表彰

申請期間は、7月2日(水)から8月7日(木)までです。
申請資格は、7月1日を基準日として、大阪府公安委員会の運転免許(原付・小型特殊免許を除く)を持っている人で、次の条件をみたし、過去3年間に毎年安全運転講習(更新時の講習を除く)を受けている人です。

初級表彰	運転免許取得後3年以上の人	過去3年間無事故無違反で行政処分がないこと (必要書類 運転記録証明書)
中級表彰	初級表彰後3年以上の人	
上級表彰	中級表彰後3年以上の人	過去10年間無事故無違反で行政処分がないこと (必要書類 無事故・無違反証明書)
特別優良	上級表彰後10年以上の人	

申請は勤務地または居住地の警察署交通課まで。

運転記録証明書、無事故・無違反証明書は7月18日(金)までに自動車安全運転センターに申し込みください。

問い合わせ

富田林警察署交通課
☎ 1234
富田林交通安全協会
☎ 3516
自動車安全運転センター
大阪府事務所光明池分室
☎ 0725 2626

平和写真パネル展開催

村では、戦争の悲惨さと、今日の平和の尊さをあらためて考える機会として、大阪空襲と当時の市民生活の写真パネル展を開催します。

期間 8月6日(水)～10日(日)
場所 くすのきホール1階
ギャラリ
入場 無料
問い合わせ 総務課

第23回大阪まちなみ賞の推薦募集

美しく、個性と風格のあるまちの景観づくりを進めていくために、周辺景観の向上に資し、かつ、景観上優れた建物やまちなみを推薦してください。

対象 大阪府域内の建物および建物を中心としたまちなみ
●建物 平成10年8月から昨年7月未までに完成したもの
●まちなみ 昨年7月未までに完成したもの

推薦方法

推薦用はがき(官製はがきでも可)に、必要事項を記入し〒540 0011 大阪市中央区農人橋2 1 10 大阪建築会館4階 大阪都市景観建築賞運営委員会まで送付ください(1人何点でも推薦可)。

詳しくは、村建設課で配布する(推薦用はがき)をご覧ください。
受付 7月31日(木)まで
(当日消印有効)

問い合わせ

大阪都市景観建築賞運営委員会
(社)大阪府建築士会
☎ 06(6947)1961(代)

夏休み子ども講座開催

花の文化園では、次の講座を行います。

- 対象 小学生
- 楽しいはにわづくり(陶芸) 7月20日(日)
 - 楽しいサンドアートづくり 7月26日(土)
 - みどりを楽しく描こう 7月27日(日)
 - 押し花クラフト 8月2日(土)
 - ドライフラワークラフト 8月3日(日)

開催時間

午前10時～午後2時
7月27日のみ午前9時30分から要昼食

定員

各20人(先着順)

材料費

1000円(付き添いの保護者は入園料が必要)

受付

7月5日(土)から電話で同園へ
問い合わせ
府立花の文化園 ☎ 8739

市町村振興宝くじ

サマージャンボ宝くじ発売

1等・前後賞合わせて 3億円！ 1等2億円×42本 / 前後賞各5千万円
なんと！ 2等も 1億円！ 2等1億円×168本
(発売額1,260億円 42ユニットの場合)

発売期間 7月14日(月)～8月1日(金)

サマージャンボ宝くじの収益金は、市町村の明るく住み良いまちづくりに使われます。大阪府内の宝くじ売り場でお買い求めください。

問い合わせ (財)大阪府市町村振興協会 ☎06(6920)4566

風水害に備える

毎年必ずやってくる台風。台風による雨や風は、想像以上です。
気象情報をよく聞き早めに十分な対応を！

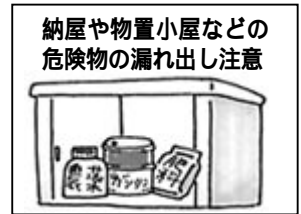

変 大阪安全宣言

安全なまちづくりを推進

「安全で住み良い地域社会」をみんなで築きましょう

空襲・痴漢・暴力事故などにまきこまれないように家の戸締まりに注意し、民家のない道や夜道など、一人歩きをしないよう気をつけましょう。

不審者を見つけたときや気になることがあれば、防犯委員・区長（自治会長）・組長（班長）・駐在所または富田林警察署に連絡しましょう。

富田林警察署 ☎251234
赤阪駐在所 ☎720563
東阪駐在所 ☎720562
千早駐在所 ☎740112
問い合わせ 総務課

富田林管内安全なまちづくり推進協議会設立

5月21日、富田林市消防本部で富田林警察署管内安全なまちづくり推進協議会設立会議が開催されました。

この協議会は自治体、警察、住民、事業者などが一体となり「安全で安心なまちづくり」のための取り組みを推進すること

を目的に設立されたもので、今後はさまざまな活動を通して安全で安心して暮らせる地域の実現をめざします。

問い合わせ

富田林警察署生活安全課
☎251234

空襲・忍び込みなどに対する被害防止

最近、勝手口の網戸を焼き切り、無施錠の換気窓を開けて家の中に侵入する、といった手口による侵入盗の被害が相次いでいます。

そこで、皆さんには、このような被害に遭われないよう、次のことに気をつけてください。
侵入盗対策として

- 施錠は確実にしましょう
- ワンドアロックにしましょう
- 防犯性能の高い錠に交換しましょう
- アラーム・防犯灯など防犯器具を設置しましょう
- 少しでも不審な人を見かけたらすぐ110番しましょう

問い合わせ

富田林警察署生活安全課
☎251234

犯罪被害者支援

警察では、犯罪被害者支援のために次のような活動をしています。また、被害者やその家族の心配ごとなどに応じていますので相談ください。

- 被害者への情報提供
- 相談、カウンセリング体制の整備
- 犯罪被害給付制度
- 捜査過程における被害者の負担の軽減
- 被害者の安全の確保など

犯罪被害者に関する一般相談

☎06(6941)0030
#9110(広報相談係)

時間

午前9時～午後5時45分

犯罪被害給付制度の相談

(執務時間外は当直で対応)
☎06(6943)1234
(被害者対策第三係)

時間

午前9時～午後5時45分

(土、日祝を除く)

問い合わせ

富田林警察署 ☎251234

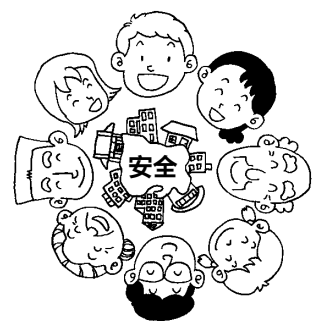

図書室だより

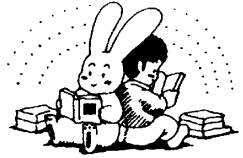

このコーナーで紹介する本やビデオは、くすのきホールの図書室で貸し出しています。
受け付けは、火曜日から日曜日の午前10時から午後5時まで。土、日曜日の正午から午後1時は除きます。
休みは、月曜日と祝日、年末年始です。
問い合わせ
くすのきホール(図書室) ☎ 21300

新刊案内

一般書

- 繋がれた明日 (真保裕一)
- コンタクト・ゾーン (篠田節子)
- 銭とり橋 (澤田ふじ子)
- 深川しぐれ河岸 (早乙女真)
- 安政五年の大脱走 (五十嵐貴久)
- ジ・エンド・オブ・ザ・ワールド (那須正幹)
- 流れ星と遊んだころ(連城三紀彦)
- ブルミン (海月ルイ)
- 晚鐘 上下 (乃南アサ)
- 落ちていく僕たち (森博嗣)
- 白鳥の逃亡者 (赤川次郎)
- コロビマス (山本音也)
- 楽しいナシヨナリズム(島田雅彦)
- 往ったり来たり (夏樹静子)
- ぼくの落語ある記 (八木忠栄)
- J.O先生の楽しいハンゲル (曹美庚)

児童書

- あらしのよるに「英文版」
- 荒れ狂った嵐の夜、やつの思
- いで白いヤギは小屋にとびこん
- だ。そこにはいつてきたのがオオ
- カミ。「こんばんは」まっくらな
- 中で知らずにおしゃべりするうち
- に...
- よっぱらったゆづれい (村上豊)
- (きむらゆづい)

第49回青少年読書感想文全国コンクール 課題図書が決まりました
もうすぐ夏休みですね。図書室には課題図書も入りました。例年、順番待ちしていただくことが多いので、早めに利用してくださいね。課題図書の貸出しは、1人1冊、1週間以内です。

小学校低学年

ワニぼうのこいのぼり
おばあちゃんすこい!
いのちは見えるよ

小学校中学年

ドングリ山のやまんばあさん
そして、カエルはとぶ!

小学校高学年

トウモロコシが笑えるころ
おしいちゃんの桜の木
ハンナのかばん

中学校

水底の棺
ホワイト・ピーク・ファーム
ドッグ・シエルトー

高等学校

エミリーへの手紙
難民少年
ラフカディオ・ハーン

交通規制のお知らせ

8月1日は、PL花火の開催により地図のとおり両側の交通規制を実施します。通行量の抑制にご協力ください。

問い合わせ 富田林警察署 ☎ 251234

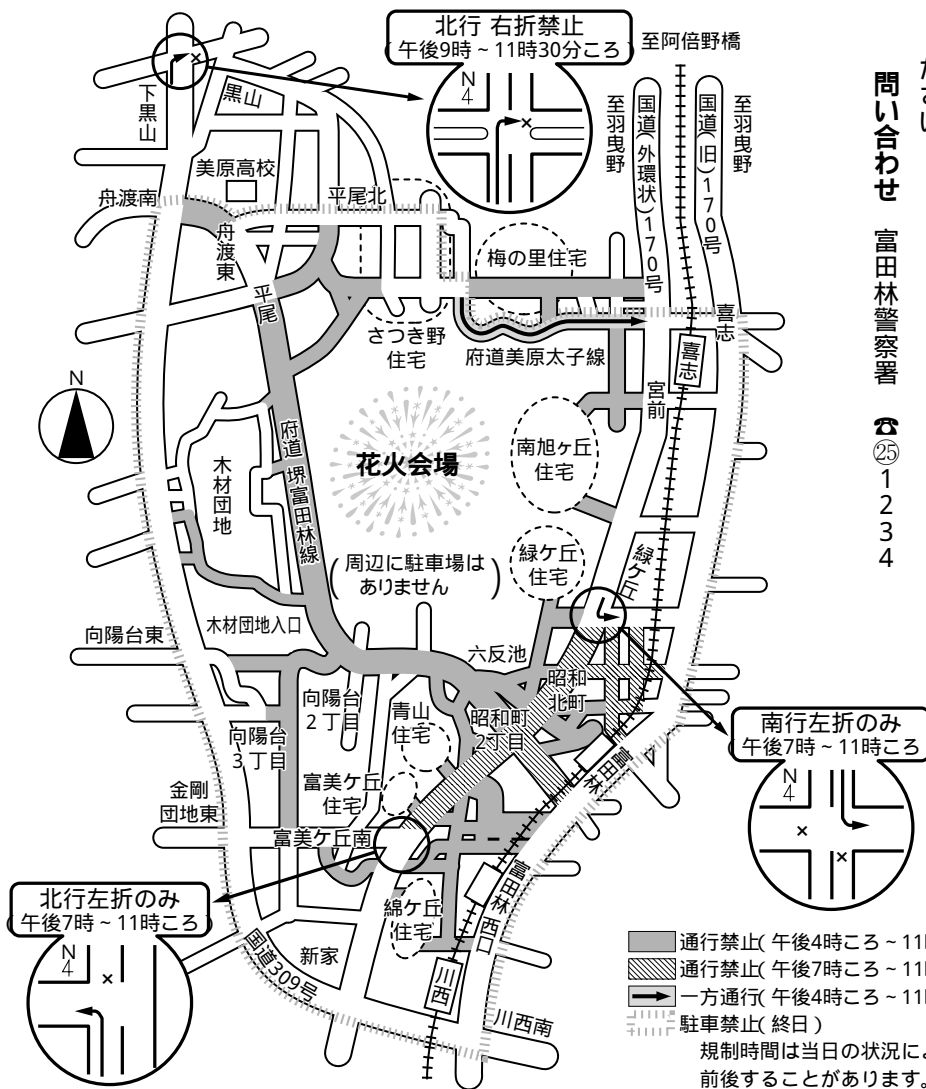

和太鼓のバチもぴったり

子どもさわやか賞

5月25日、大阪府社会福祉指導センターで、(財)大阪府児童福祉協会が主催する子どもさわやか賞の表彰式が行われ、げんき保育園児が受賞しました。

子どもさわやか賞は、「大阪府子ども夢づくり月間」にちなみ、昨年全国民生委員・児童委員大会のオープニングにばら組18人(4・5歳児)が和太鼓などの発表をした結果送られたものです。



足が抜けないよ

田植え体験



6月10日、ごせ幼稚園の5歳児たちが楠公史跡保存会の協力により田植えの体験をしました。

園児たちは、苗の植え方を教わり、田んぼに入り、引かれたひもを目印に苗を5本ずつ植えました。最初はうまくいかず、移動するにも足が抜けない子もいましたが、終わるころには、おもしろいと満足そうでした。植えた苗は、秋に自分たちで収穫する予定です。

みんながんばりました

春季大会

5月18日にテニス(9組)、5月18日・25日には軟式野球(8チーム)それぞれの春季大会が開催されました。各大会の結果は次のとおりです。

テニス男子ダブルス

優勝 森・形井組

準優勝 山口・梶組

テニス女子ダブルス

優勝 磯谷・松本組

準優勝 土屋・内海組

軟式野球(写真)

優勝 ギャロップ

準優勝 ブルームーン



きれいな水ができるまで

小学生水道施設見学



水道週間にちなみ、5月30日に小吹台小学校、6月13日は赤阪小学校(写真)、23日には多聞小学校の4年生が岩井谷浄水場や府営水受水場を見学しました。

子どもたちは、川の水から水道水がどのようにつくられるのかを実際に見て説明を聞き、最後に出来あがったばかりの水を味わっていました。

むらの話題

あれこれ

みんなのひろば



青春じゅずつなぎ (158)

Michibata Tomoyo
川野辺 道畑 朋代さん
 <19歳 魚座>

職業(学校)は・・・

大阪女学院短期大学で英語の勉強をしています。

趣味は・・・

中学校のときにしていた卓球です。時々友だちと練習しています。

夢は・・・

通訳か翻訳の仕事がしたいです。

最近、楽しいと思ったことは・・・

6月初め、サークル(学校)の人たちと南港でフリーマーケットの店を出したことです。売り上げ金は、バングラデシュの子どもたちに送ります。

思い出のアルバムから・・・

3歳のとき、二色の浜で初めて潮干狩りをしたときです。(写真右)



千早赤阪村について・・・

自然が多くて好きですが、もう少し交通の便がよくなればと思います。また、コンビニも欲しいです。

来月号は・・・

中学で同じクラスの、道旗豊和さんです。

道旗さんへメッセージを・・・

元気にしている? また、遊ぼうなあ。

笑々おじゃまします

今回は、高齢者でひとり暮らしなどの人たちに給食サービスをしているグループ「さくらんぼ」(会員38人)を訪ねました。

保健センター調理室のドアを開けると、鯖の照り焼きやサラダ、人参やキャベツなどの五目和えの色どりのよい献立が目飛び込んできました。

この日は14人の会員が29人分の昼食を準備中で、サラダを盛り付けている人、ご飯を計量している人など皆さん忙しそうにしていました。

グループ代表の貝長啓子さんは、「ボランティアをして16年になりますが、常に衛生面はもちろん配食の時間などにも気を付けています。届けた時のみなさんの笑顔がいちばんの励みになります」と。また、毎回給食を利用している進藤アサ子さん(二河原辺)は「いつも時間どおり持って来てくださるので、外に出て待っています。味付けも分量もちょうどよく、楽しみにしています」と話していました。



参加者募集中

「みんなのひろば」は村民の皆さんのページです。
 楽しい話などいっぱい教えてください。
 また、広報紙への意見・情報などもお待ちしております。

切手
 585-8501
 千早赤阪村役場
 広報紙はやあかさか係
 住所・名前・年齢・
 電話番号

骨粗しょう症検診予約受付

骨粗しょう症とはカルシウムの不足から骨の量が減少し、骨が折れやすくなる状態のことをいいます。女性に多い病気で、特に高齢になるとこの病気にかかる率は男性の3から4倍にもなります。骨折するまでは一見健康そうで自覚症状のないことが多いので、検診を受けて早期発見、早期対策に努めましょう。

対象 女性（住民）

内容 超音波による骨密度測定・結果説明と保健相談・栄養相談

定員 各60人（先着順）

費用 無料

日時 8月27日(水)、28日(木)、29日(金)

午後1時30分～3時30分（時間予約制）

場所 保健センター

予約受付 7月14日(月)から定員になり次第締め切ります

申し込み・問い合わせ 健康課



成人歯科健康診査を実施

口のことに関して気になることはありませんか？歯ぐきが腫れたり、出血していたり、歯と歯の間に食べ物がよくはさまったりしませんか？

自覚症状がある人もない人も、いつまでも若々しい口元でいるために、一度歯科医院に受診し、点検してみましょう。

対象 40歳・50歳の人（6月30日現在）

内容 問診・口腔内診査・歯周疾患検査・口腔衛生検査・保健指導

月日 9月1日(月)～10月31日(金)

各医療機関の診察時間内

場所 村指定歯科医院内（富田林歯科医師会管内）

費用 無料

予約受付 7月14日(月)～8月29日(金)

電話にて健康課で受け付けします。

受診方法 申し込まれた人に、受診券などを送付します。

その後に歯科医院に電話で予約し、受診してください。

申し込み・問い合わせ 健康課

「小児喘息～発作時の対応～」相談会

小児喘息のお子さまと保護者を対象に、喘息発作時の対応方法や楽な姿勢の取り方、呼吸方法など実技体験を交えた学習・相談会を開催します。

日時 7月30日(水) 午後2時～4時

場所 富田林府民健康プラザ

内容 「小児喘息発作時の対応と予防」

講師 淀川勤労者厚生協会附属西淀病院
理学療法士 松浦昭彦さん

費用 無料

申し込み・問い合わせ

富田林府民健康プラザ地域保健課 ☎232681

予防接種

受付 午後1時30分～3時

場所 保健センター

種類	月日	対象	備考
三種混合	7月30日(水) 9月1日(月)	生後 3カ月以上 90カ月未満	●母子手帳、予診票持参。 ●平熱が37 以上の人 は接種前1週間分の 体温を記録して持参。
日本脳炎	7月14日(月) 7月23日(水)	生後 36カ月以上 90カ月未満	

予防接種手帳をよくお読みください。

健康診査&相談など

種類	月日	受付	対象
なかよし広場 親子の交流会	7月1日(火) 7月15日(火) 8月5日(火)	午前10時 ～11時30分	0歳から幼稚園 入園前の乳幼児 と保護者
あかちゃん広場 (交流会・遊び・相談)	7月15日(火)	午前10時 ～11時30分	0～1歳ごろま での乳幼児
1歳6カ月児 健康診査		午後1時 ～1時10分	平成13年10月 ～12月生
3歳6カ月児 健康診査	7月2日(水)	午後 1時45分 ～1時55分	平成11年10月 ～12月生
4カ月児健康診査		午後1時 ～1時15分	平成15年 2月・3月生
1歳児健康診査	7月16日(水)	午後 1時15分 ～1時30分	平成14年 6月・7月生
2歳児歯科健診		午後1時 ～1時15分	平成13年4月 ～6月生
歯科フォロー健診	7月18日(金)	1歳6カ月・2歳 午後 1時45分 ～2時 3歳6カ月 午後 2時15分 ～30分	1歳6カ月・2 歳・3歳6カ月児 健診で虫歯にな りやすいと判定 された幼児
個別歯科相談	7月22日(火)	午前10時 ～11時30分	歯・歯ぐき・入 れ歯に関する相 談を希望する人
保健師による 健康相談 (電話・来庁)	7月22日(火)	午前10時 ～正午	健康・育児・介 護など相談を希 望する人
楽楽離乳食 (離乳食講習会)	7月24日(木)	午後 1時15分 ～1時30分	1歳までの乳児 の家族
個別健康栄養相談	7月25日(金)	午後 1時30分～ (要予約)	食事療法が必要 な人、健康のため 食生活を改善 したい人
ペアペア マタニティー (両親教室)	7月18日(金) 7月27日(日) (2回コース)	7月11日(金) まで、要予約 午後1時～	妊婦およびその 家族
保健師による 健康相談	7月3日(水) 8月1日(金) 7月23日(水)	午後 1時30分 ～3時30分	健康・育児・介 護など相談を希 望する人

種類	月日	受付	備考
一般健康相談	7月2日(水) 16日(水)	午前 9時30分 ～10時30分	電話で予約必要 です。(先着順) 健康診断書発行 にかかる検査な どは手数料が必要 となります。問い 合わせを。
エイズに関する 相談	(月)～(金)	午前 9時30分 ～午後5時	・予約不要 ・電話相談も可
こころの健康相談	7月1日(火)・2日(水)・ 7日(月)・8日(火)・18日 (金)・22日(火)・29日(火)の 午後		電話で予約必要
血液検査 [肝炎ウイルス検査]	7月2日(水) 16日(水)	午前 9時30分 ～10時30分	電話で予約必要 (先着順) ・手数料は有料 です。
血液検査 [エイズウイルス 抗体検査]	7月2日(水) 16日(水)	午後1時 ～2時30分	・予約不要 ・手数料は無料 で匿名での検 査もできます。
血液検査 [梅毒血清反応検査]	7月2日(水) 16日(水)	午後1時 ～2時30分	・予約不要 ・手数料が必要 になる場合が あります。
血液検査 [クラミジア 抗体検査]	7月2日(水) 16日(水)	午後1時 ～2時30分	・予約不要 ・手数料が必要 になる場合あり
療育相談 (身体に障害のある 子(18歳未満)の 医療・生活相談)	7月18日(金)	午前 9時30分 ～11時30分	電話で予約必要

相談や検査に関するプライバシーは守ります

がん検診予約受付

9月分のがん検診の予約を受け付けします。

胃・大腸がん	
月日	9月7日(日)・9月25日(木)
受付	午前9時～11時15分
定員	60人
内容	胃 問診・X線間接撮影、大腸 問診・便潜血検査

乳がん	
月日	9月4日(木)・9月19日(金)
受付	午後1時30分～3時
定員	50人
内容	問診・視診・触診・乳房のX線検査または超音波検査

子宮がん	
月日	9月4日(木)
受付	午後1時30分～3時
定員	80人
内容	問診・子宮頸部細胞診・子宮体部細胞診(必要者のみ)

場所 保健センター

対象 30歳以上の住民

費用 無料

定員になり次第締め切ります。予約者には受診票と詳しい案内を送ります。

対象年齢以外で上記検診を希望する人や、介助の必要な人は相談ください。

大腸がん検診だけを受診する人で、当日本人が来られない場合は必ず相談ください。

申し込み・問い合わせ 健康課

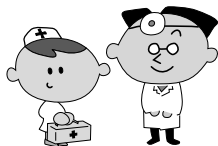

重症急性呼吸器症候群(SARS)について

伝播確認地域(注1)から帰国し、10日以内に38度以上の急な発熱、咳などの自覚症状がある人は、保健所(富田林府民健康プラザ☎202681)に電話などで相談し、保健所の指示された医療機関で受診してください。

そのときは、必ず事前に医療機関に電話などで連絡し、指示に従って受診してください。

その他、最新の情報やSARSに感染したのではないかなどの不安についても保健所に問い合わせください。

感染症予防のため、帰宅したら手洗いやうがいを日ごろから心がけてください。

注1:伝播確認地域(6月10日現在)

トロント、北京、広東省、河北省、香港、湖西省、内モンゴル自治区、吉林省、江蘇省、山西省、陝西省、天津、台湾

相談・問い合わせ 富田林府民健康プラザ ☎202681

成人病健診・肺がん検診・結核検診・肝炎ウイルス検診

健診は、生活習慣病など、体の異常の有無を発見できるほか、検査結果をもとにした指導から生活習慣を改善するよい機会にもなります。

そのためにも、年に一度は定期的に健診を受け、自分の健康状態を把握しましょう。

月日 7月4日(金)～11日(金)の毎日

(地区は関係なくいつでも受けられます)

場所 保健センター

受付 午前9時15分～11時30分、午後1時～3時

(昨年は午後の方がすいてました)

送迎

月日	送迎地区
7月4日(金)	千早・東阪
7月5日(土)	(送迎なし)
7月6日(日)	(送迎なし)
7月7日(月)	桐山・水分・二河原辺
7月8日(火)	森屋・川野辺
7月9日(水)	小吹台
7月10日(木)	小吹台
7月11日(金)	吉年・小吹・中津原

問い合わせ 健康課

成人病健診結果説明会

“健診結果を健康づくりに生かしましょう”

7月に実施した成人病健診の結果説明と結果に関する相談会を下記の日程で行います。ご都合のよい会場までお越しください。

内容: 医師、保健師、栄養士による結果説明と生活・食事に関する相談

希望者に血圧測定・検尿の再検査

持ち物: 成人病健診の結果票と健康手帳

〔ご本人が来られない場合は家族の人でもかまいませんが、必ずその人の結果票を持って来てください。〕

実施日	受付時間	
	午前9時30分～11時	午後1時30分～3時
8月7日(木)	保健センター	
8月8日(金)	保健センター	多聞小学校 「ひびきあう館」
8月20日(水)	いきいきサロン【やまゆり】(小吹台)	
8月21日(木)	いきいきサロン【やまゆり】	千早小学校 (図書室)

水・木・金はくすのき号が運行される日ですのでご利用ください。

問い合わせ 健康課

募 集

標高1000mの夏の金剛山で次のとおりイベントが開催されます。皆さんも参加してみませんか。

総合・問い合わせ ちはや星と自然のミュージアム ☎⑦40056



ちはや星と自然のミュージアム 7月行事案内

月 日	行 事 名	問 い 合 わ せ 先	電 話
7月6日(日) 21日(月)	自然で工作	ちはや星と自然のミュージアム	⑦4 0056
7月12日(土)	楽しい植物勉強会	金剛山の植物に親しむ会(山崎)	②9 5597
7月19日(土)	山野草の観察会	千早赤阪村観光WG	⑦2 1447
7月20日(日) 21日(月)	ファミリー・キャンプ	大阪府みどり公社	06(6266)1038
7月21日(月) 25日(金)	夏の星座と球状星団	ちはや星と自然のミュージアム	⑦4 0056
7月27日(日)	夏のブナ林研究	ちはや星と自然のミュージアム	⑦4 0056
7月27日(日)	ファミリーでいく 「金剛山で夏の自由研究をしよう」 (雨天は、8月3日に順延)	ちはや星と自然のミュージアム または、南海テレホンセンター	⑦4 0056 06(6643)1005
7月27日(日)	金剛山野鳥観察会	金剛山自然観察会(加納)	072(259)1276

夏休み子ども水泳教室 参加者

海洋センターでは恒例の夏休み子ども水泳教室を開催します。

日時 7月29日(火)～8月3日(日)連続
6日間

午前10時～11時30分

場所 B & G 海洋センタープール

対象 村内在住の小学1年生～6年生

定員 60人

費用 1,200円

受付 7月5日(土) 午前10時～

締切 7月25日(金)まで(定員になり次第)

電話での申し込みは不可

問い合わせ

海洋センター ☎⑦7183

テニス初心者

村テニス連盟主催で、テニス初心者、初級者を対象に、テニスを楽しむ日を設けます。気軽にお越しください。

日時 7月13日(日) 午後1時～3時

毎月1回、第2日曜日に実施

場所 村立テニスコート

参加資格 小学生以上で村内在住・在勤者

費用 無料

受付 当日、テニスコートにて

服装 動きやすい服装、運動靴

テニス用具は用意します。

問い合わせ

瓦谷義弘 ☎⑦7644

陶芸クラブ員

いきいきサロンくすのきでは、陶芸を楽しみたいクラブ員の募集をしています。陶芸を通じて生きがいや仲間作りをしませんか。

対象 村内在住のおおむね60歳以上の
人

体験講習日時

7月25日(金)

午前10時～午後0時30分

受付 7月21日(月)まで

申し込み・問い合わせ

いきいきサロンくすのき ☎⑦1705

防衛庁自衛官

航空学生

- 各種航空機のパイロットの養成
- 応募資格 日本国籍を有する高卒(見込み)から21歳未満

●試験日 9月23日(火祝)(1次)

一般曹候補学生

- 小部隊指揮官の養成
- 配置により航空機整備、電計、通信など技術資格取得
- 応募資格 日本国籍を有する18歳から24歳未満

●試験日 9月20日(土)(1次)

曹候補士

- 小部隊指揮官の養成
- 応募資格 日本国籍を有する18歳から27歳未満

●試験日 9月20日(土)(1次)

受付期間 8月4日(月)～9月10日(水)

申し込み・問い合わせ

自衛隊富田林募集事務所

☎④3799

催 し

夏休み映画会 「スパイキッズ」

非常事態発生！地球を救う史上最大の作戦が繰りひろげられます。家族そろって、お楽しみください。

日時 7月30日(水)・31日(木)

午後1時30分～

場所 くすのきホール 2階会議室

費用 無料

上映時間 88分

問い合わせ

教育委員会事務局指導課 ☎⑦1300

くすのきホール公開講座 「邦楽にふれて」

琴や尺八など日本の伝統楽器によるコンサートを開催します。中学生や高齢者と一緒に和楽器の音色を楽しみませんか。

日時 7月10日(木)

午後1時50分～3時

場所 くすのきホール

費用 無料

問い合わせ

教育委員会事務局指導課 ☎⑦1300

情報

情報公開・個人情報保護制度

平成14年度運用状況のお知らせ

村では、より開かれた村政を実現するため、村政に関する情報を住民の皆さんに公開する「情報公開制度」と、基本的人権を守るため、村の保有する住民の皆さんの個人情報を本人に対して開示することなどを定めた「個人情報保護制度」を実施しています。

平成14年4月1日から平成15年3月31日までの運用状況は、「情報公開制度」「個人情報保護制度」のどちらも請求はありませんでした。

問い合わせ 総務課

上田松子(二河原辺207)

金50,000円

亡夫照夫の供養として

千早赤阪村社会福祉協議会

献血

あなたの献血で、助かる命があります。あなたも献血の輪に入りませんか。献血はあなたもできるボランティアです。1人でも多くのご協力をお願いします。

日程 7月17日(木)

午前10時~正午 小吹台連絡所
午後1時30分~4時30分

保健センタ-

問い合わせ

千早赤阪村献血推進協議会

☎0294

社会福祉協議会

寄付

社会福祉協議会に寄付ありがとうございました。ご芳志は、地域福祉の向上のために有意義に活用させていただきます。 敬称略

社会福祉協議会善意銀行

西條康友(森屋398 3)

金100,000円

亡妻千恵子の供養として

赤十字幼児安全講習会

子どもに起きやすい事故の予防法、また万一事故などが起こったときにあわてず応急手当ができるよう、必要な知識と技術を学びませんか。

日時 8月4日(月)

午後1時30分~4時30分

内容 心肺蘇生法を中心とした応急手当の方法など

対象 村内在住者

教育委員会

いきいきサポート事業

村教育委員会は、大学と連携し、小中学校の授業の補助や課外活動など学生に協力してもらう「いきいきサポート事業」を実施します。

6月2日、大阪芸術大学(河南町) また6月4日には大谷女子大学(富田林市)と、それぞれの大学で「連携協力に関する協定書」を締結しました。



大谷女子大学 草場宗春 学長

大西教育長

これは、児童生徒らと学生とのふれあいを通じて学校を活性化するとともに、将来、教員などを目指す学生のフレッシュな心意気と熱意を活用し学習体制の充実を図るもので、7月より、村内の小中学校で実施します。

問い合わせ

教育委員会事務局指導課 ☎0294-1300

短歌コーナー

車椅子押されて渡る橋上に吹きている風はつなつの風 野手憲一
 黒壁のスクエアのみ賑わいて北国街道雨深く降る 菊井由起子
 冬寒く梅は結実ならずして處々に色褪せし花 内田あき子
 タぐれの湖水のおもて風ざわたりホテルの灯かげほのか揺らめく 吉岡恭子
 たった今花園愛でたる老人の記憶に残らぬ紅ばら哀し 東條ひろ
 悠久の時こえて笑む埴輪びと心ひろくと語りかけくる 尾崎茂子
 明治より生き来し舅の命絶え日輪沈むごとく逝きたり 福富悦子
 久々に町のいくつを走り過ぐ子の住む街へ節句に招かれ 川邊順子
 青麦の束をほぐしたような湖茫洋として春は逝きたり 島村千恵
 ゆく春の眩しき風に揺れている都わすれとわすれな草と 松田美智子

国民健康保険

人間ドックで健康管理を

国民健康保険の加入者に対し、人間ドックの費用を半額負担しています。

対象者および費用 人間ドック1日コース

区分	検診機関名	対象者	受検者負担
一般	P L 病院	30歳以上	22,000円 婦人科 1,000円増
	寺元記念病院 (婦人科除く)		20,475円
	富田林病院 (婦人科含む)		22,000円 (婦人科同額)
一般と 脳ドック	寺元記念病院 (婦人科除く)	40歳以上	36,225円
脳ドック	寺元記念病院	40歳以上	26,250円

寺元記念病院では、脳ドックが受けられます。日ごろの健康管理に役立ててください。

問い合わせ 住民課

国民年金

7月は障害基礎年金 現況届の提出月

20歳前の障害により障害基礎年金を受けている人は、社会保険事務所から送付された「国民年金受給者現況届」を7月31日(木)までに、住民課へ提出してください。

期限までに届けが提出されないときは、年金の支払いが一時差し止めとなりますので、ご注意ください。

また、障害の認定期間が定められていて今回診断書を提出していただく必要のある人は、届けとあわせて提出し

てください。

問い合わせ 住民課

国民年金保険料の 免除制度

国民年金保険料を納めることが困難な人は、保険料を免除される制度があります。未納のままにせず申請してください。8月末までに申請された人は平成15年7月から平成16年6月まで免除対象期間になります

免除された期間の年金保険料は、10年以内であれば後から納付(追納)することができます。

免除申請の手続きは(代理人可)年金手帳・印鑑、前年または今年に会社などを退職した人は「離職票」があれば退職を考慮した審査の特例があります。

問い合わせ 住民課

相 談

年金相談

村では国民年金・厚生年金などの相談に応じる「年金なんでも相談」を行います。大阪社会保険事務局より専門の相談員が1日出張しますので、気軽に相談ください。

なお、厚生年金被保険者証・年金手帳などの記号番号や加入脱退の年月日、または過去の履歴などをメモしてあれば、より具体的に説明ができます。日ごろ年金について不明な点があれば、ぜひこの機会に相談ください。

相談日

7月18日(金)

●午前10時～11時30分

(いきいきサロンやまゆり2階趣味活動室)

●午後1時～3時

(いきいきサロンくすのき健康相談室)

問い合わせ 住民課

教育相談

子育てや学校生活などについて、わからないことや困っていることはありませんか。秘密は固く守られますので、気軽に相談ください。

日時 7月9日(水)・16日(木)

午前10時～正午(要予約)

場所 くすのきホール 視聴覚室

費用 無料

相談員 前田咲子さん(臨床心理士)

予約・問い合わせ

教育委員会事務局指導課 ☎ 1300

労働なんでも相談

大阪府総合労働事務所では、労働問題に関する相談窓口を開設しますので利用ください。

日時 月曜日～金曜日

午前9時～午後5時45分

相談方法 電話および面談

大阪府総合労働事務所

大阪府中央区石町2-5-3

エル・おおさか南館3階

☎06(6946)2600

大阪府総合労働事務所南大阪センタ

ー

堺市長曾根町130 23

堺商工会議所会館5階

☎072(258)6533

問い合わせ

大阪府総合労働事務所

施設電話番号案内

名 称	所在地	電話	名 称	所在地	電話
千早赤阪村役場	水分180	☎0081	保健センター・健康課	水分195-1	☎0069
小吹台連絡所	小吹68-830	☎7600	診療所 診療受付 (月～金)(土・日祝休診) 午前9時～11時30分 夜間診療 (火・金) 午後6時～8時	保健 センター内	☎0038
くすのきホール・教育委員会事務局	水分263	☎1300			
村立郷土資料館(月曜日休館)	水分266	☎1588	社会福祉法人千早赤阪村社会福祉協議会		☎0294
B & G 海洋センター(月曜日休館)	東阪255-1	☎7183	自然休養村管理センター・赤阪土地改良区	森屋962	☎02180
学校給食センター	桐山258	☎1112	金剛山ロープウェイ千早駅	千早9	☎0128
いきいきサロンやまゆり(月曜日休館)	小吹68-780	☎7005	村営宿泊施設「香楠荘」	千早1313-2	☎0321
いきいきサロンくすのき(月曜日休館)	二河原辺8-1	☎1705	富田林市消防署千早赤阪分署	東阪77-1	☎1755

火災・救急車依頼は119番 小児救急は☎1122

福祉

金婚祝いの申し込みを

村では、結婚50年を迎えるご夫婦に、金婚式をお祝いし、記念品などの贈呈をしています。

対象

平成15年6月1日から引き続き本村に居住していて、昭和27年9月2日から昭和28年9月1日までに婚姻届出済みの夫婦

なお、本籍地が村外の場合は、戸籍抄本1通が必要です。

受付 7月1日(火)～7月31日(木)

問い合わせ 福祉課

老人医療助成の申請を

現在老人医療証をお持ちでない昭和8年11月1日以降に生まれた65歳以上70歳未満の人で、次の条件に該当する場合は対象となりますので申請ください。

対象条件

社会保険や国民健康保険に加入している人で、対象者および生計を同一または維持する人（健康保険の被保険者）の市町村民税が非課税の人
精神・結核・特定疾患医療などの医療を受けている人（一定の所得制限があります）

申請手続に必要なもの

健康保険証 印鑑 世帯全員の市町村民税非課税証明書または精神・結核・特定疾患を証明する証書

昭和8年10月31日以前に生まれた70歳未満の人は、旧の制度が適用されますので問い合わせください。

問い合わせ 福祉課

老人医療証の切り替え手続きを

現在使用している老人医療証（70歳未満の人）は、7月31日(木)限りで使用できません。

8月1日(金)からは、新しい医療証（水色）にかわります。

切り替えの受け付けは、7月29日(火)と30日(水)の2日間、福祉課で行います。小吹台地区の人は、小吹台連絡所で受け付けします。なお、切り替え対象者には、はがきで通知します。

切り替えに必要なもの

現在使用している老人医療証(橙色) 健康保険証 印鑑 通知はがき 世帯全員の市町村民税非課税証明書(旧制度該当者は不用)

精神保健法または結核予防法に基づく医療を受けていることを証明する証書または特定疾患医療受給者証(該当者のみ)

今年1月1日以降に村に転入した人でこの切り替えの対象者は、平成15年度の所得証明書が必要です。

問い合わせ 福祉課

補装具の交付と修理

身体障害者手帳を持っている人に、身体上の障害を補うための用具を交付や交付した用具の修理をします(判定書などを要する場合があります)。

種類

義肢、装具、車いす、電動車いす、歩行器、つえ、義眼、眼鏡、点字器、補聴器、人口咽頭、ストマ用装具

費用

種類別に基準額が定められており、この範囲内で助成します。ただし、本

人および家族の前年度の所得額に応じて費用の一部または全額を負担していただく場合があります。

問い合わせ 福祉課

老人医療費の一部負担金相当額助成の申請を

老人保健法医療受給者証または老人医療証をもっている65歳以上の人で次のいずれかに該当する場合は、一部負担金を支払わなくても受診できる「一部負担金相当額等助成証明書」を発行しています。

現在使用している証明書は、7月31日(木)限りで使用できません。8月1日(金)から新しい証明書(水色)にかわりますので、申請手続きをしてください。

受け付けは、7月29日(火)と30日(水)の2日間、福祉課で行います。小吹台地区の人は、小吹台連絡所で受け付けを行います。(切り替え対象者には通知します。)

対象

障害者医療助成に該当する人(身体障害者手帳1級または2級、療育手帳重度など)

特定疾患治療研究事業に該当する難病にかかっている人

精神保健福祉法または結核予防法に基づく医療を受けている人

申請に必要なもの

老人保健法の医療受給者証または老人医療証

身体障害者手帳か療育手帳か特定疾患医療受給者証か精神保健福祉法または結核予防法に基づく医療を受けていることを証明する証書

健康保険証 印鑑

問い合わせ 福祉課

編集室から

昨年4月に広報を担当して少しは慣れてきたところですが、こんな私に先日中学校から総合学習の一環として、1年生に「取材について」というテーマで話をしてほしいという依頼がありました。もちろん新聞記者でもありませんし、話せる内容などないのですが、断りきれず、これも仕事のうちと引き受けてしまいました。

どんな内容にすべきか、中学生にわかりやすくとはetc担当の先生と相談しながら準備しました。始まるまでは、最初はこうしゃべって、最後はこう締めくくると頭に描いていましたが、とてもそんな余裕はなく、終わり近くなると時間が足りず、配る予定の資料も配れず、2クラスあったので、2時間目は少しはましでしたが、学校や生徒たちに迷惑をかけたのではないかと心配です。

自分の思っていることをそのまま子どもたちに「伝える」「教える」ということは簡単なものではないなということを感じました。役場ではできない貴重な経験をさせてもらいましたが、とても自分には教師は無理だということがわかった1日でした。

ごみ収集

燃えるごみ	7月1日(火)・ 4日(金)・8日(火)・ 11日(金)・15日(火)・ 18日(金)・22日(火)・ 25日(金)・29日(火)・ 8月1日(金)・ 5日(火)
粗大ごみ	7月2日(水) 8月6日(水)
ペットボトル	7月17日(木)
空き缶・空きびん	7月23日(水)
プラスチック製 器	7月24日(木)

し尿収集

各地区ミゼット車	7月15日(火) 予定
森屋、川野辺、水分 二河原辺、桐山 吉年	7月29日(火) 予定
千早、東阪、 小吹、中津原	7月30日(水) 予定

相 談

心配ごと	7月3日(木)・17日(木) 8月7日(木)
児 童	7月3日(木)・8月7日(木)
行 政	7月17日(木)

時間 午後1時～3時
場所 保健センター1階(相談室)

人の動き

総人口	6,863人(-15)
男	3,279人(-5)
女	3,584人(-10)
世帯数	2,215戸(+1)
5月末日現在、()は対前月比	

金剛山花暦



写真提供 / 大阪市阿倍野区 藤原好明 氏

キツリフネ (ツリフネソウ科)

山地の溪流沿いの湿ったところに咲く高さ40～80cmの1年草。形がほとんど同じで赤紫色のツリフネソウがあり、黄色の花が咲くものをキツリフネ(黄釣船)という。実が熟すると種をはじき飛ばす。

わがやのホープ



東阪

こ だま ひ より
児 玉 日 依
ちゃん

平成14年7月6日生まれ

元気にすくすく育ってください。

母・晴美さん

夏休み映画会(スパイクッズ)

家族揃ってお楽しみください

日時 7月30日・31日
午後1時30分～

場所 くすのきホール

詳しくは、12ページをご覧ください。

募集中

「わがやのホープ」は5歳までの乳幼児、「夢かなうといいな」は小学生の皆さんを募集しています。あて先はみんなのひろばと同じです。

金剛山と 太平記の村



千早赤阪村

発行 / 千早赤阪村役場(大阪府南河内郡千早赤阪村大字水分180番地)

編集 / 総務部総務課 ☎ 0721-72-0081 ☎ 0721-72-1880

E-mail koho@vill.chihayaakasaka.osaka.jp