

広報



ちはやあかさか

平成29年(2017) 3月号



鬼はそと、福はうち!!



▲手づくりのお面で楽しい時間を過ごしました。(2月3日 ごこせ幼稚園)

2017
3
No. 518

th
ANNIVERSARY
ちはやあかさか村

主
な
内
容

災害別指定緊急避難場所などを指定しました…	2
村からのお知らせ…	4
みんなのひろば…	18

「指定緊急避難場所」および「指定避難所」を指定しました



地域防災計画の見直しおよび災害対策基本法の改正により、既存の避難場所を見直し、新たに「指定緊急避難場所」「指定避難所」として災害の種別（洪水、土砂災害など、地震、大規模な火事）ごとに指定を行いました。

指定緊急避難場所とは

指定緊急避難場所は、災害が発生または、発生するおそれがある場合に、その危険から緊急に逃れるための避難所として、洪水や津波など異常な現象の種類ごとに安全性などの一定の基準を満たす施設または場所です。

指定避難所とは

指定避難所は、避難した住民などを災害の危険性がなくなるまで必要な間滞在させ、または災害により家に戻れなくなった住民などを一時的に滞在させるための施設です。

福祉避難所とは

要配慮者など（高齢者・障がい者・妊産婦・乳幼児・病弱者など）で入院の必要や施設に入所するほどではないが、指定避難所では生活に支障をきたす人たちのために何らかの特別な配慮がされている施設です。

指定緊急避難場所

施設・場所名	住所	洪水	土砂災害など	地震	大規模な火事
村民運動場	東阪255-1	○	○	○	○
くすのきホール駐車場	水分263	○	○	○	○
千早小吹台小学校運動場	小吹68-780	○	○	○	○
赤阪小学校運動場	水分56	○	○	○	○
旧千早小学校運動場	東阪388	○	○	○	○
多聞尚学館運動場	千早1040	○	○	○	○

指定緊急避難場所 兼 指定避難所

施設・場所名	住所	洪水	土砂災害など	地震	大規模な火事
B & G 海洋センター体育館	東阪255-1	○	○	○	○
くすのきホール	水分263	○	○	○	○
千早小吹台小学校体育館	小吹68-780	○	○	○	○
赤阪小学校体育館	水分56	○	○	○	○
保健センター	水分195-1	○	○	○	○
いきいきサロンくすのき	二河原邊8-1	○	○	○	○

福祉避難場所

施設・場所名	住所
特別養護老人ホーム千早赤阪春の家	東阪122-1
ケアハウス春の家	富田林市大字佐備2497-5

〈問い合わせ〉 総務課

千早赤阪村地域防災計画」を修正しました

地域防災計画は、本村の災害に対する予防対策、応急対策および復旧・復興対策など、防災活動を総合的かつ計画的に推進するための基本となるものです。

前回の平成25年の修正後3年が経過し、この間発生した様々な大規模災害を踏まえ、災害対策基本法やその他関連法令が改正されたことを受け「千早赤阪村地域防災計画」を全面修正しました。

新しい地域防災計画は、村ホームページで掲載していますのでご覧ください。

〈問い合わせ〉 総務課

千早赤阪村避難行動要支援者支援プラン」を策定

避難行動要支援者支援プランは、地域防災計画を踏まえ、村における要配慮者の特定や避難支援対策について、基本的な考え方や進め方などを明らかにしたものであり、避難支援は自助・地域の共助を基本とし、要配慮者への避難支援体制や情報伝達体制の整備を図ることにより、地域の安全・安心体制を強化することを目的としたプランです。

避難行動要支援者支援プランは、村ホームページで掲載していますのでご覧ください。

〈問い合わせ〉 総務課

平成28年度全国体力・運動能力、運動習慣等調査結果概要について

子どもの体力などの状況に鑑み、全国的な子どもの体力の状況を把握・分析することにより、体力の向上に係る施策の成果と課題を検証し、その改善をはかる目的で、今年度も一学期に小学五年生と中学二年生を対象に全国調査が行われました。

村の子どもたちの結果についてその概要を報告します。



■調査対象 小学五年生・中学二年生

■実技調査 握力、上体起こし、長座

立ち幅跳び、20mシャトルラン、持久走(男1500m女1000m)(小学校はシャトルラン、中学校は持久走かシャトルランを選択)ソフトボール投げ(小学校)、ハンドボール投げ(中学校) ■質問紙調査・運動習慣、生活習慣などに関する質問紙調査

【体格の傾向】

小学生の体格は、男女とも全国平均と特に大きな差は見られませんでした。中学生の体格は、男子が身長体重とも全国平均よりも大きく、女子が逆に小さい傾向が見られました。



【体力の傾向】

小学五年生男子は、長座体前屈、反

復横とび、20mシャトルラン、50m走、立ち幅跳びが全国平均を上回りました。握力は少し低いものの全体的に良い結果でした。女子は全体的に平均に近い値でした。20mシャトルラン、50m走が少し低い結果となりました。中学二年生は男女ともに反復横とび以外は全て全国・大阪府平均に及ばない結果となりました。特に上体起こし、長座体前屈、立ち幅とびは男女を問わず低い結果となりました。また、男子はシャトルラン、女子は握力の結果が低い値となりました。

【運動習慣の傾向】

小学生は男女ともに運動が好きと答える子どもは多いです。男子は体力に自信があるものが多く、女子はそれほど多くありませんでした。一週間の総運動時間について、男子は全国よりも

多く、女子は平均的な結果でした。

中学生は男女ともに運動に対しての抵抗感はないものの積極的になりたいという意識は低いことがうかがえました。また、テレビやゲームの時間が多いことから、外で体を動かす機会が少なく、屋内で静かに過ごす生活傾向がうかがえます。登校方法で徒歩の割合が少なく、自家用車利用が多いことなども、特徴として見受けられました。健康で

【体格集計 身長 平均値】

	小5男子	小5女子	中2男子	中2女子
全 国	138.82	140.05	159.90	154.83
大 阪 府	138.75	139.93	159.83	155.00
千早赤阪村	138.43	139.63	164.07	150.66

【体格集計 体重 平均値】

	小5男子	小5女子	中2男子	中2女子
全 国	33.99	33.90	48.54	46.73
大 阪 府	33.71	33.65	48.10	46.17
千早赤阪村	33.58	34.32	54.23	45.35

【体力テスト合計点 平均値】

	小5男子	小5女子	中2男子	中2女子
全 国	50.0	50.0	50.0	50.0
大 阪 府	48.4	47.7	48.5	48.7
千早赤阪村	52.4	48.9	41.7	44.4

全国平均を50とした場合の得点



【体力向上に向けて】

以上の結果を踏まえ、各学校においては体育の授業を改善・充実するとともに、学校全体で体力づくりプランを作成し、体力向上に向けた取り組みを行っていきます。また、家庭と連携して、望ましい生活習慣の定着をはかります。(問い合わせ) 教育課

いるために大切なこととして「食事」「睡眠」は全国平均並みに大切と答える割合が多いのに比べて「運動」を大切であると答える割合は、全国平均に比べて、かなり低い結果となりました。



選挙

**千早赤阪村議会議員選挙
4月23日(日)投票**

5月8日任期満了による千早赤阪村議会議員選挙の日程は、平成28年12月2日に開かれた選挙管理委員会において次のとおり決まりました。

◆立候補予定者説明会

日時 3月22日(水) 午後1時30分～
場所 くすのきホール2階会議室

◆告示日(立候補受付)

日時 4月18日(火)
午前8時30分～午後5時

◆投票日

日時 4月23日(日)
午前7時～午後8時

◆開票日

日時 4月23日(日) 午後9時～
場所 くすのきホール2階会議室

〔問い合わせ〕 選挙管理委員会事務局

税

村・府民税申告の休日受付を行います

次の日時に村府民税申告の休日受付を行います。

○日時

3月12日(日) 午前10時～午後4時

※今年から、平日のご都合がつかない人、ご家族・ご近所の人に送迎していただく人のために休日申告受付日を設けました。この機会に是非ご利用ください。

○場所 役場1階総務課(税務)

○申告に必要なもの

- 申告書
- 印鑑
- 源泉徴収票、保険の支払証明書などの原本など (源泉徴収票のない人は収入明細書など)
- マイナンバーカードもしくは、マイ

公共施設のごあんない

- 千早赤阪村役場 …… ☎②0081
 - 小吹台連絡所 …… ☎⑦7600
 - 防災行政無線テレホンガイド …… ☎②1388
 - くすのきホール(教育委員会事務局)
 - ・教育課 …… ☎②1300
 - ・教育課 …… ☎②1588
 - ・B&G 海洋センター …… ☎②7183
 - ・学校給食センター …… ☎②1112
 - ・いきいきサロン
 - ・やまゆり …… ☎②7005
 - ・くすのき …… ☎②1705
 - ・保健センター
 - ・健康福祉課 …… ☎②0069
 - ・村国保診療所 …… ☎②0038
 - ・村社会福祉協議会 …… ☎②0294
 - ・金剛山ロープウェイ
 - ・千早駅 …… ☎④0128
 - ・村営宿泊施設
 - ・香楠荘 …… ☎④0321
 - ・富田林市消防署
 - ・千早赤阪分署 …… ☎②1755
- ※各施設の休館日についてはお問い合わせください。

ナンバー通知カードと運転免許証などの写真付身分証明書のセット

※平成29年度村・府民税申告書より、個人番号(マイナンバー)の記載が必要となりました。役場では、申告に来られた人のマイナンバーを調べることが出来ませんので、ご自身でご準備の上、申告へお越しください。

※マイナンバーの記載に伴い、今回の申告書は、以前の様式から大幅に変更していただきますのでご了承ください。

※当日は村府民税申告の受付日のため、各種証明書発行などの通常業務は行っておりません。ご容赦ください。

〔問い合わせ〕 総務課(税務)

原付・軽自動車の廃車および名義変更などの手続きをお忘れなく

軽自動車税は、毎年4月1日現在の所有者(使用者)に課税されます。すでに車両本体がない(廃棄、譲渡、紛失および盗難)にも関わらず、廃車の

手続きをしていない場合は、引き続き税金がかかります。

転出や婚姻などで住所や氏名が変わった場合は、必ず住所変更あるいは名義変更の手続きを行ってください。また、盗難にあった場合は、すみやかに警察署の届出とともに、廃車の手続きを行ってください。

手続き場所は次のとおりです。

車種	手続き場所	持ちもの
<ul style="list-style-type: none"> ・原動機付自転車(125cc以下) ・小型特殊自動車 ・農耕作業用自動車 ・ミニカー 	役場総務課(税務担当)	<ul style="list-style-type: none"> ・標識(プレート) ・登録申告済証 ・印鑑
<ul style="list-style-type: none"> ・軽二輪車(125cc超250cc以下) ・二輪の小型自動車(250cc超) 	大阪運輸支局和泉自動車検査登録事務所 〒594-0011 和泉市上代町官有地 ☎050(5540)2060 ※持ちものについては上記に問い合わせください。	
<ul style="list-style-type: none"> ・軽自動車 	軽自動車検査協会大阪主管和泉支所 〒593-8316 堺市西区山田2-190-3 ☎050(3816)1842(コールセンター) ※持ちものについては上記に問い合わせください。	

納税相談を行います

次の日時に税務職員による納税相談を行います。平日お忙しい人はご利用ください。

○日時 3月12日(日)

午前10時～午後4時

○場所 役場1階総務課(税務)

○内容 税金の納税に関する相談
(問い合わせ)総務課(税務)

保 険

国民健康保険・介護保険・後期高齢者医療保険料の納め忘れはありませんか

災害など特別な事情がなく保険料を滞納すると、督促手数料や延滞金が増算されるばかりでなく、保険給付が制限される場合があります。

皆さんに納めていただく保険料は、保険給付事業の大切な財源です。納期限内にお忘れなく納めていただきますよう、ご協力をお願いします。

なお、納付書を紛失された場合は、再発行しますので問い合わせください。

〈問い合わせ〉

- ・住民課(国保・後期高齢)
- ・健康福祉課(高齢介護)

受診しましたか? 特定健診

国民健康保険に加入している40～74歳の人を対象に、特定健診の受診券を送付していますが、今年度の特定健診が受けられる期間は3月31日(金)までです(3月31日までに75歳になる人を除く)。

まだ受診していない人は必ず受診しましょう。

〈問い合わせ〉住民課(国保)

福 祉

臨時福祉給付金

消費税率引き上げに伴う影響の緩和のため、臨時的な措置として、昨年度に引き続き「臨時福祉給付金」が支給されます。

支給を受けるためには申請が必要です。支給対象者と思われる人には村から4月上旬にお知らせと申請書を郵送しますので、申請書を同封の封筒で返送するか、健康福祉課の窓口へ提出してください。

申請受付期間

4月10日(月)～8月31日(木)(土・日曜日、祝日は除く)

民生委員・児童委員、主任児童委員が決まりました

任期満了に伴い、厚生労働大臣から民生委員・児童委員、主任児童委員の委嘱が行われました。委員の任期は平成28年12月1日から3年間です。民生委員・児童委員、主任児童委員は、地域福祉の充実を図るため地区ごとに置かれているもので、高齢者の見守り活動や福祉に関する相談などを行っていますので、気軽に相談ください。

担当地区	氏名	電話番号	担当地区	氏名	電話番号
森屋	北	南本 静子 ㊟1671	下 東 阪	千福 恵子 ㊟0109	
	中	田近恵美子 ㊟0028	上 東 阪	矢倉 知代 ㊟1563	
	南	杉田 玲子 ㊟7201	千 早	千早川左岸	酒見 昌男 ㊟0236
	西・西上 オレンジヒル	武部圭以子 ㊟0485		千早川右岸	大西 清美 ㊟0013
水分	南	飯弘 末安 ㊟1217	東	梶 孝行 ㊟7074	
	北	高橋 正春 ㊟7403	小吹台	西	渡部和歌子 ㊟7568
	山ノ井	仲野加代子 ㊟1261		南	山形 晴美 ㊟1372
桐	山	奥田 宗豊 ㊟0910	小吹台北	中	磯崎恵美子 ㊟7448
二河原	邊	山本 啓子 ㊟1471		北	三好登志男 ㊟7490
川野	邊	南 規子 ㊟1666	主任 児童委員	赤 阪	東條由紀子 ㊟0954
吉	年	堀井 章子 ㊟0349		千 早	奥野 玲子 ㊟0336
小	吹	松原 好彦 ㊟1527		小吹台	田中 鈴代 ㊟7387
中津原	西・中・宮の尾	清水 初代 ㊟0328			
	日東 出の尾	土井 典子 ㊟0312			



〈問い合わせ〉・健康福祉課 ・千早赤阪村社会福祉協議会 ☎㊟0294

午前9時～午後5時30分

受付場所

健康福祉課(保健センター内)

給付方法

口座振込により支給

支給対象者

平成28年度臨時福祉給付金の支給対象者(平成28年1月1日時点において本村に住民登録されている人で、平成

28年度村民税が非課税の人)

ただし、平成28年度市町村民税が課税されている人の扶養親族となっている人や生活保護受給者などは支給対象外となります。

支給額

対象者一人当たり1万5千円

〈問い合わせ〉健康福祉課(福祉)

衛生

し尿汲み取り手数料を4月から改定します

し尿の汲み取り手数料を平成29年4月1日より次のとおり改定します。
改定前と改定後で、差額がどの程度発生するか、一つの例として次のようになります。

種類	区分	単位	住民負担額(改定前)	住民負担額平成29年4月1日より	村負担額	
し尿汲み取り手数料	普通便槽	1人1回	430円	445円	65円	
	無臭加算	普通便槽の額に加算	260円	285円	40円	
	簡易水洗	1人1回	860円	890円	130円	
	普通便槽	人数	無臭加算	月	計算式	合計
改定前	430円	2人	260円	12ヶ月	$(430 \times 2 + 260) \times 12 =$	13,440円
改定後	445円	2人	285円	12ヶ月	$(445 \times 2 + 285) \times 12 =$	14,100円
				差額	$14,100 - 13,440 =$	660円

皆さんのご理解とご協力をお願いします。
(問い合わせ) 住民課(環境衛生)

し尿くみ取りされている人へ

くみ取り人数の増減や便槽の変更があった場合は役場で手続きをお願いします。また、臨時収集を希望される場合は相談ください。

(問い合わせ) 住民課(環境衛生)

ごみシールを配付します

平成29年度用の無料ごみシールを3月中旬に送付します。

このシールは、平成31年3月末日までの2年間使用できます。シールが届きましたら、すぐ内容を確認してください。また、3月31日(金)までに届かない場合は、問い合わせください。
(問い合わせ) 住民課(環境衛生)

健康

成人歯科健康診査のお知らせ

歯の損失は、物が食べにくい、会話が不明瞭になるなど、健康で明るく豊かな生活を送るうえで大きな影響があります。歯周疾患は初期には自覚症状が乏しく放置されがちです。早い時期に口の中の健康状態や歯磨きの状況を

確認し、むし歯や歯周病の予防をすることが大切です。

検診実施期間

3月31日(金)まで

時間 各医療機関の診療時間内

場所 村指定医療機関

(富田林歯科医師会管内)

対象 平成28年4月1日現在

40・50・60・70歳の人

内容 問診・口腔内診査・結果説明

受診料 無料

申し込み 3月24日(金)まで

受診方法

申し込みをした人には、受診券などを送付します。その後、歯科医院に電話で予約し、受診してください。なお、すでに申し込みされている人は早めに受診してください。

(申し込み・問い合わせ)

健康福祉課(健康)



あかちゃん広場・のびのびげんき広場併設『子どもさんのむし歯予防講座』

お口の働きは、歯の生え方と食事(離乳食)との関係は、むし歯は感染する。指しゃぶりはかみ合わせに影響するなど、赤ちゃんからのむし歯予防について楽しく学べる講座です。

子どもさん用・保護者用の歯ブラシをプレゼント

日時 3月21日(月)

午前10時30分～11時30分

場所 保健センター3階集団指導室

対象 あかちゃん広場・のびのびげんき広場に参加される人

費用 無料

申し込み 不要。自由にご参加ください。

※あかちゃん広場・のびのびげんき広場は10時開始です。

(問い合わせ) 健康福祉課(健康)



肝炎ウイルス検診を受けたことがありますか?

ウイルス性肝炎は症状が現れにくく、気づかないうちに肝硬変や肝臓がんへと進行する場合があります。そのため、検診を受け、早期発見・早期治療することが大切です。

検診実施期間

3月31日(金)まで

場所 次の委託医療機関

- ・ 村国保診療所（保健センター内）
- ・ 村国保千早診療所
- ・ やすらぎ会 植田診療所

時間 各医療機関の診療時間内

対象者 次の①～③のいずれかに該当する人

- ①平成28年度中に満40歳となる人
- ②平成28年度中に満41歳以上で過去に肝炎ウイルス検診に相当する検診を受けたことがない人
- ③平成28年度に満41歳以上で、特定健康診査などにおいて肝機能検査に異常がある人

内容 肝炎ウイルス検診は血液検査で次の項目について検査します。

- ① C型肝炎ウイルス検査
- ② B型肝炎ウイルス検査

受診料 無料

申し込み

3月24日（金）まで

受診方法

申し込みをした人には、受診券などを送付します。その後、委託医療機関で受診してください。なお、平成28年4月1日現在40歳の人で、4月末に個別郵送した肝炎ウイルス検査の案内・受診券・問診票をお持ちの人は申し込みは不要です。

〈申し込み・問い合わせ〉

健康福祉課（健康）

介護保険料の納付

大腸がん検診は受けましたか？

日本人の大腸がん罹患率は年々上昇傾向にあり、自覚症状が少なく、自分では気が付かないうちに進行してしまふがんのひとつです。異常を早期に見つけるためには、年に1回の大腸がん検診が必要とされています。

検診実施期間

3月31日（金）まで

場所 次の委託医療機関

- ・ 村国保診療所（保健センター内）
- ・ 村国保千早診療所
- ・ やすらぎ会 植田診療所

時間 各医療機関の診療時間内

対象者 受診日現在40歳以上の人

内容 問診・便潜血検査

受診料 無料

受診方法 申し込みをした人には受診券などを送付します。その後、委託医療機関で受診してください。なお、すでに申し込みされている人は早めに受診してください。

〈申し込み・問い合わせ〉

健康福祉課（健康）



健康コラム

アルコールはどしゃぶりで減らす？

千早赤阪村国保診療所

医師 大澤 佳代

健康をそこねる3つのおおきな要因として「たばこ」「肥満」「アルコール」があげられますが、その中でもアルコールに関する対策はまだまだおこなっていません。もともと「無礼講」といった言葉で代表されるように日本には飲酒に寛容な文化があり、さらに「適量のお酒が心筋梗塞や脳梗塞といった病気の発症をへらす」という近年のデータも飲酒の市民権を後押ししているように感じます。

その一方で多量のアルコールを習慣的に摂取することでさまざまな病気がおこりやすくなります。代表的なものが脂肪肝、アルコール性肝炎などの肝臓病です。他にも胃かいよう、急性膵炎などの消化器疾患、食道がん、大腸がん、乳がんなどの悪性疾患、高血圧、糖尿病、高中性脂肪血症などの生活習慣病、脳出血や大脳の萎縮による認知症、うつ病、骨粗鬆症など、まさに「酒は万病のもと」ともいえるのです。病気の他にも飲酒運転や暴力、自殺といったアルコールが原因でおこる社会問題も見逃すわけにはいきません。

アルコールの健康や社会生活への悪影響を防ぐためにも一日の平均飲酒量が男性でアルコール40グラム（日本酒2合相当）、女性で20グラム

（日本酒1合相当）以上の人はそれ以下になるようにお酒を減らしましょう。具体的にはもともと自分の飲酒量や飲み方のパターンを把握したうえで

- 無理せずできる範囲で減らす目標を自分で決め、周囲へ宣言する
- 毎日の飲酒量を記録する
- 目標達成した日が多ければ自分をほめる。達成できない日が多ければ再度挑戦するか目標を少し下げる。

あくまでも自分で飲酒の問題点に気づき、取りくむ姿勢が大切で、家族や医療関係者も粘り強くささえていくことが必要です。

飲酒の量、時間、状況がコントロールできない状態が「アルコール依存症」です。この場合は個人の努力でお酒を減らすことは不可能です。

- 朝晩関係なくお酒を飲み続ける。
- お酒を飲まないと言いつつ、異常に汗をかき、眠れない。

といった症状があれば依存症の可能性が高く、専門医療機関での断酒を検討したほうがよいでしょう。

私のこのコラムも今回で最後となります。「いつも読んでいます。」の皆さんの言葉に励まされてきました。長年のご愛読本当にありがとうございました。

平成28年度第1号介護保険料の第12期（3月分）の納期限は、3月31日（金）です。口座振替は、3月24日（金）です。〈問い合わせ〉健康福祉課（高齢介護）

3月は「自殺対策強化月間」です



自殺で亡くなる人の数は、全国で年間24,000人となっており、大阪府でも約1,300人の人が亡くなっています。

自殺は、さまざまな要因が複雑に関係して、「その多くが追い込まれた末の死」であり、「その多くが防ぐことができる社会的な問題」とされています。

さまざまな悩みを抱えている人は、一人で悩まず、専門の相談機関にご相談ください。また、身近な方の悩みに気づいたら、温かく寄り添いながら、悩みに耳を傾け、専門家への相談をすすめ、じっくりと見守りましょう。

こころの健康相談統一ダイヤル

☎0570(064)556

3月1日(水)午前9時30分～3月31日(金)午後5時までは24時間体制で相談を受け付けます。

なお、一部のIP電話等からは接続できません。

こころの健康に不安を感じたら

- こころの電話相談 ☎06(6607)8814
月・火・木・金(祝日を除く) / 午前9時30分～午後5時
- 若者専用電話相談(わかぼちダイヤル) ☎06(6607)8814
水(祝日を除く) / 午前9時30分～午後5時
- 大阪府富田林保健所の精神保健福祉相談 ☎0721(23)2601
平日 / 午前9時～午後5時45分
- 千早赤阪村の健康相談(保健センター保健師) ☎0721(72)0069
平日 / 午前9時～午後5時30分

電話相談

- 関西いのちの電話 ☎06(6309)1121
24時間、365日
- 大阪自殺防止センター ☎06(6260)4343
金曜日 / 午後1時～日曜日午後10時(57時間)
- こころの救急箱 ☎06(6942)9090
月曜日 / 午後8時～火曜日午前3時(7時間)

妊娠中や産後にこころが不安になったら

- 大阪府妊産婦こころの相談センター ☎0725(57)5225
平日 / 午前10時～午後4時

フリーダイヤルの電話相談

- 「自殺予防いのちの電話」 ☎0120(783)556
毎月10日 / 午前8時～翌日午前8時(24時間)

借金の返済に困ったら

- 大阪府債務整理サポートプラザ(借金の悩み相談室) ☎06(6210)9512
平日 / 午前9時～午後6時(受付は午後5時30分まで)
- 千早赤阪村の弁護士相談【予約制:無料:来所】 ☎0721(72)0069
(予約・問い合わせ)保健センター 平日 / 午前9時～午後5時30分

自死遺族相談(予約制)

大切な人を自死(自殺)で亡くされた人のために、来所相談を実施しています。

お電話の際には、「自死遺族相談」とお伝えください。

- 〈予約・問い合わせ〉大阪府こころの健康総合センター ☎06(6691)2818
平日 / 午前9時～午後5時45分

お知らせ

農業委員会からのお知らせ

ここ数年、千早赤阪村内にて農地法の許可を受けず無断で農地を転用する等の違反転用の事例が発生しています。

農地の違反転用をすると、工事の中止や原状回復などの命令がなされる場合があります。また、罰則の適用もありませんので注意してください。

〔罰則〕3年以下の懲役または300万円以下（法人の場合は1億円以下）の罰金

○農地の転用とは

「農地（耕作の目的に供される土地）を農地以外の土地（耕作の目的に供さない土地）にすることを「農地の転用」といいます。

農地を住宅、工場、店舗、学校、病院などの施設用地にすることや、農地の形状のまま、駐車場、資材置場、植林等の人為的に農地を耕作の目的に供さない状態にする場合ももちろんですが、一時的な資材置場、作業員仮宿舎、砂利採取場などとして利用する場合も許可又は届出が必要です。

○農地の転用の手続き

農地の所有者自らが農地を転用する

場合は農地法第4条、所有権の移転又は賃借権、使用貸借などの設定に伴い農地を転用する場合は農地法第5条の規定による許可を受ける必要があります。

なお、市街化区域内にある農地を転用する場合については、事前に農業委員会に届け出を行えば許可を受ける必要はありません。

○農地の転用をする前に

農地の転用を考えている人は、必ず事前に地元農業委員または農業委員会事務局にご相談ください。

〈問い合わせ〉

農業委員会事務局(観光産業振興課内)

運転者講習会

4月6日(木)～15日(土)の「春の全国交通安全運動」に先駆けて、運転免許を持つている人を対象に、交通安全運転者講習会を行います。皆さん、お誘い合わせの上、ご参加ください。

○場所

くすのきホール(会議室)

日時 3月30日(木)

受付 午後6時30分～

開始 午後7時～

○場所

千早小吹台小学校(体育館)

日時 3月31日(金)

受付 午後6時30分～

開始 午後7時～

〈問い合わせ〉 総務課

富田林保健所からのお知らせ

種 類	実施日	受付時間	備 考
こころの健康相談	予約制	9:30~12:15 13:00~17:00	電話でお問い合わせください。
エイズに関する相談	月～金 (年末年始、祝日を除く)	9:30~12:15 13:00~17:00	予約は不要。 電話相談も可能。
血液検査【エイズ・梅毒】 尿検査【クラミジア】	第1・3水曜日 (年末年始、祝日を除く)	13:30~14:30	予約は不要で、匿名での検査も可能 エイズ抗体検査は無料です。梅毒血清反応検査、クラミジア抗原検査は手数料が必要になる場合があります。
血液検査 【肝炎ウイルス検査】	予約制 第3水曜日 (年末年始、祝日を除く)	9:30~10:30	電話で予約必要。
血液検査 【風しん抗体検査】	予約制 第2・3火曜日 (年末年始、祝日を除く)	10:00~11:00	(対象) ・妊娠を希望する女性 ・妊娠を希望する女性の配偶者 ・妊娠している女性の配偶者 ※妊娠を希望する女性が未成年でかつ未婚の場合は保護者同伴のこと。
骨髄移植対策推進事業 骨髄バンクドナー登録	予約制第1水曜日 (年末年始、祝日を除く)	11:00~12:15	※詳しくは電話でお問い合わせください。
飲用水・井戸水検査	毎週月曜日 (ゴールデンウィーク、年末年始を除く、月曜日が祝日の時は火曜日)	9:30~11:30	検査手数料が必要。電話で予約をお願いします。 (予約先:藤井寺保健所 検査課 ☎072-952-6165)
腸内細菌検査 寄生虫卵検査	毎週月曜日 (ゴールデンウィーク、年末年始を除く、月曜日が祝日の時は火曜日)	9:30~11:30	検査手数料が必要。
医療機関に関する相談	月～金 (年末年始、祝日を除く)	9:00~12:15 13:00~17:30	例えば、「診療において十分な説明がなく不安」「〇〇科のある病院を教えて欲しい」など医療機関に関する相談を受けています。

★相談や検査に関するプライバシーは守ります ★詳しくは富田林保健所にお問い合わせください

☎0721②2681 ホームページアドレス: <http://www.pref.osaka.jp/tondabayashihoken/index.html>

『防災行政無線テレホンガイド』

☎1388

気象・居住などの環境によって、音声が反響し放送が聞き取りにくいことがあります。放送を聞き逃した、放送が聞き取れなかった場合は『防災行政無線テレホンガイド』で聞くことができます。※録音された内容は、一定時間で消去されます。

投票立会人を募集します

若者の政治への関心を高めるため、選挙の投票立会人を募集します。

投票立会人の役割 選挙のときに、投票所で投票が公平・公正に行われているかを立ち会います。

立会時間

- 投票立会人 午前7時～午後8時 (午前6時30分集合)
- 期日前投票立会人 午前8時30分～午後8時

立会場所

対象 村内在住の18歳から20歳代までの有権者

報酬 1万8000円(投票立会人)

96000円(期日前投票立会人)

定員 各投票所に1人

応募方法 投票立会人登録申込書(ホームページからダウンロードしてください)に、住所・氏名・生年月日・性別・電話番号を記入の上、持参または郵送してください。

※応募状況などにより希望に添えない場合もありますので、ご了承ください。

※立会人を依頼する人には、選挙管理委員会事務局から連絡します。

〈応募・問い合わせ〉

〒585-8501 (住所不要)

千早赤阪村選挙管理委員会事務局

人権コラム「きずな」46

マイブーム&この三年間を振り返って

恩知 忠司
(大阪教育大学)

昨年一二月から思い立って夫婦でフィットネスに通っています。日頃の運動不足解消とダイエットしたいという気持ちも少し入っています。平日は朝の九時から夜中の一二時まで、土曜日は夜一〇時まで、日祝日も夜八時まで開いており時間を気にする必要があまりないので、今のところ三日坊主になることなくほぼ毎日楽しく通うことができています。行ってみて改めて気づいたことは本当にたくさんの方が通ってきているということです。高校生から私の両親の世代と考える方まで、また、私たちと同じく健康増進目的の方からアスリート然とした筋骨隆々の方まで、まさに多士済々、皆それぞれに目標を持ってトレーニングに励んでおられるように見受けられます。

それだけ多くの方のニーズに応えるためでしょう、運動メニューが豊富に準備されています。ジムには多彩なエクササイズマシンの他、フリーウェイトゾーンがあつて上級者にも対応しています。スタジオでは学校の時間割のようにレッスンスケジュールが組み立てられており、エアロビクス、ヨガ、ストレッチなど、時間と自分の体力に合わせて好きなレッスンを受けることができま

す。プールも同様です。また、感じのよいスタッフが所要所に常駐していて、マシンの使い方から健康相談まで親切に対応してくれ、館内あちこちに笑顔が溢れています。学生時代は運動部活三昧、高校教員時代は硬式野球部の監督で人生の大半を競技スポーツとともに過ごしてきましたが、ここへきて夫婦で互いの健康のことを考えながらこういうすばらしい環境でフィットネスルーティーンをこなしていることに今は大きな満足感を覚えています。生来の飽きっぽい性格もあつて、最初は続かなか：と若干不安でしたが、思い切つてフィットネスの門を叩いてよかつたなと思つています。日々の生活が活性化したおかげで、本業の方もこれまで以上に創造的に取り組めそうな気がしています。

さて、私は三年前の春、大阪府教育委員会(現大阪府教育庁)からの交流人事教員として大阪教育大学に赴任しました。それと同時に、このコラムの執筆を仰せつかりました。以来これまで八本の文章を皆さまに読んでいただきましたが、今号が最後になります。次表はそのラインアップです。

号(年月)	コラムのタイトル
平成26年7月	生徒指導は誰のもの?
平成26年11月	この夏の「痛い」思い出から
平成27年3月	商店街の自転車規制～ルールを守るといふこと～
平成27年7月	このごろ思うこと～「学び」とは何だろう～
平成27年11月	たかが名前、されど名前
平成28年3月	ロールモデルにしたい方々
平成28年7月	席の埋まり方あれこれ
平成28年11月	レッツ・ゴー・ショッピング
平成29年3月	マイブーム&この三年間を振り返って

いずれ劣らぬ傑作(笑!)揃いだと本人は勝手に思っておりますが、この中に「ああ、読んだね」と記憶してくださっているものはあるでしょうか。私自身も、初めて大学の教壇に立った感動的な日のこと(平成二六年七月号)、不覚にも左足首を骨折し泣けてきた日のこと(平成二六年十一月号)、高校への出前授業での嬉しい一コマ(平成二七年十一月号)、東京出張や研修での思い出(平成二八年三月・七月号)などを懐かしく思い出しました。一作一作できるだけタイムリーな話題を私なりの視点で丁寧(寧ろ)に書いてつもらい、もし、バックナンバーをお持ちでしたら、ぜひ今一度お読みくださいませ。

四月からは府立高校で勤務することになるかと思えます。また、どこかでお会いできることを楽しみにしております。ありがとうございました。

その他の

お知らせ

社会福祉協議会からお知らせ

寄付

ご芳志は、地域福祉の向上のために有意義に活用させていただきます。

〈敬称略〉

社会福祉協議会善意銀行

◎矢倉 啓次（東阪234-3）

5万円

亡父 要氏の供養として

◎東條 久男（森屋414-甲）

5万円

亡母 道子氏の供養として

◎千福 好伸（東阪156-5）

5万円

亡母 ミチ子氏の供養として

〈問い合わせ〉

千早赤阪村社会福祉協議会

☎0294



まごころ
ありがとうございました

シルバー人材センター会員募集

これまで培った自分の能力や経験を活かしてみませんか。

シルバー人材センターでは、住民の皆さんや会社などから依頼された仕事を日々頑張っている。

剪定・草刈・荷物運搬・施設管理・清掃・運転などの業務や家事援助などできる人は、ぜひ入会してください。

入会資格 村内在住の健康で働く意欲がある60歳以上の
人

年会費 3千円（傷害保険料含む）

〈問い合わせ〉

村保健センター2階（千早赤阪村社会福祉協議会内）

千早赤阪村シルバー人材センター事務局

☎0294

春の全国火災予防運動

「消しましょう その火その時 その場所で」

3月1日(水)から7日(火)まで、全国火災予防運動が実施されます。この運動は、空気が乾燥し火災が発生しやすいこの時期に、火災による死傷者の発生を防止、被害の軽減を図るとともに、住民の皆さんに火災予防への理解を深めていただくことを目的に実施しています。富田林市消防本部では、火災防止対策を重点に巡回広報活動などを実施します。

〈問い合わせ〉

富田林市消防本部予防課

☎1124

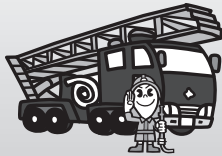

もう取り付けましたか？住宅用火災警報器

富田林市消防本部では、住宅用火災警報器の設置状況などを調査するため、村立小・中学校を通じて、アンケートを実施しました。

住宅火災で亡くなる原因の多くは「逃げ遅れ」によるものです。住宅用火災警報器を設置することで、万一火災が発生しても早期発見・避難につながり、皆さんの大切な「いのち」を守ります。

住宅用火災警報器をまだ設置されていないご家庭は、早めの設置をお願いします。また、既に取り付けられているご家庭は「いざ」というときにきちんと作動するように、日頃からお手入れや点検をしましょう。

〈問い合わせ〉

富田林市消防本部予防課 ☎1124

問

条例により住宅用火災警報器の設置が義務付けられている住宅の部分全てに住宅用火災警報器が設置されていますか。

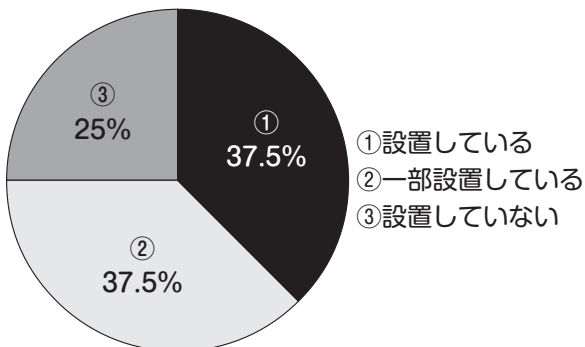

重大な消防法令違反の建物を公表します

富田林市消防本部では、4月1日より富田林市火災予防条例の一部の改正を施行いたします。

この改正により、消防法令で義務付けられているにもかかわらず、消防用設備などが未設置である重大な消防法令違反の建物を消防本部のウェブサイトに公表できるようになります。

これは建物の利用者が、その建物の危険性に関する情報を自ら入手し、利用の判断が出来るようにするためのものです。

対象の建物 飲食店や物品販売店など不特定多数の人が出入する建物。または、病院や福祉施設など火災の際、人命に大きな影響及ぼす危険が高い建物。
対象の違反 スプリンクラー設備、屋内消火栓設備または自動火災報知設備が未設置であること。

公表の内容 建物の名称、所在地および対象の違反の内容。

☎1124 富田林市消防本部予防課



中学校吹奏楽部 第5回きらめきコンサート

日時 3月26日(日)

午後1時30分開場、午後2時開演、午後4時終演予定

場所 くすのきホール

入場料 無料

演奏曲目 朝ドラメドレー、千と千尋の神隠し ほか

村立中学校吹奏楽部が素敵な音楽をお届けします。ぜひご来場ください。

☎20004 中学校 矢倉

「世界自閉症啓発デー」および「発達障がい啓発週間」について

毎年4月2日は、国連が定めた「世界自閉症啓発デー」です。また、毎年4月2日から8日までを「発達障がい啓発週間」として、全国で発達障がいの啓発のため、さまざまなイベントが行われています。

発達障がいの人たちが社会の中で自立していくためには、発達障がいに対する私たち一人ひとりの理解が必要です。

大阪府では、「世界自閉症啓発デー」「発達障がい啓発週間」を契機として、

自閉症をはじめとする発達障がいへの理解を深めていただくため「発達障がいシンポジウム」を開催します。

日時 4月7日(金) 午後2時～4時

場所 大阪府立男女共同参画・青少年センター(ドーンセンター)7階「ホール」

定員 500人(事前の参加申し込みが必要)

募集 3月28日(火)まで

※募集期間内であっても、定員になり次第、締め切ります。

※詳細については、大阪府ホームページで案内しています。

〈問い合わせ〉

府民お問い合わせセンター

ピピッとライン

☎06(6910)8001

また、府内の主要建物を「世界自閉症啓発デー」のシンボルカラーであり「癒し」や「希望」を表すブルーにライトアップします。

日時 4月2日(日) 午後6時30分～

午後11時まで※天保山大観覧車は、午後10時まで

場所 大阪城天守閣、天保山大観覧車

☎06(6910)8001

ピピッとライン

府民お問い合わせセンター

広告

〈広告掲載の問い合わせ〉
総務課

**相談料
過払金請求
借金問題**

0円

**出張相談
OK!**



大阪弁護士会所属 森岡満広
登録番号 39852

ご相談ください! 交通事故、B型肝炎給付金のご相談も受け付けております。

弁護士費用(債務整理の場合)※すべて税別
■着手金 完済の場合 無料 / 完済していない場合 1社あたり40,000円
■成功報酬 ①減額報酬10% ②過払い報酬 任意交渉による場合20% 訴訟による場合25%
■事務手数料 1社あたり30,000円(着手金が無料の場合)
※支払った場合の費用となります。※費用の分割払いもご相談ください。
※弁護士への依頼は直接相談が必要になります。



なごみ法律事務所
Nagomi Law Office

☎0800-080-7532
〒561-0831 豊中市庄内東町2-2-4 生島ビル401号

楠木正成・正行でめざそう 日本遺産

村では、河内長野市、神戸市、四條畷市、島本町、富田林市(五十音順)と連携して楠木正成・正行をテーマに日本遺産認定を目指して取り組んでいます。

このたび、各地域の楠木正成・正行に関する歴史資源や史跡などの魅力を発信するムービーの作成やSNS(フェイスブックページおよびインスタグラム)を開設しましたので、シェアなど拡散にご協力をお願いします。

フェイスブックページ

インスタグラム

ムービー(村ホームページ)

〈問い合わせ〉

(日本遺産) 観光・産業振興課

(SNS) 河内長野市都市魅力戦略課

☎0111(代表)



平成28年度特別企画展

「土木遺産展 ―関西の土木遺産巡歴―」

日時 3月18日(土)～5月7日(日)

場所 大阪府立狭山池博物館 特別展示室

開館時間 午前10時～午後5時(入館は午後4時30分まで)

会期中の休館日 毎週月曜日(月曜日が祝休日の場合は翌日)

交通手段 南海高野線「大阪狭山市」駅下車 西へ約700m

〈問い合わせ〉 狭山池博物館

☎072(367)8891

関西の主な土木遺産を取り上げ、土木学会創立100周年を記念して作成した土木コレクションやパネル、写真、設計図書、明治から昭和初期の絵葉書でその魅力を紹介します。

講演会 「土木史の視点から見た橋と技術は民間に開かれたもの」

日時 4月15日(土) 午後2時～3時

30分

講師 松村 博氏(元大阪都市工学情報センター理事長)

場所 狭山池博物館2階ホール

定員 126名(当日先着順) 無料



消費生活センターアドバイス③⑧

【質問】

インターネットでみつけた旅行業者のウェブサイトで航空券を予約し、料金を振り込みました。ところが、事業者がメールや電話をしても連絡がつかず、航空会社にも問い合わせたところ、事業者は倒産して未入金でキャンセル扱いになっていると言われました。振り込んだお金は返ってこないのでしょうか。

【回答】

倒産などのために契約した内容が実行されない場合、旅行業の登録業者であれば、保証金制度により支払ったお金が戻ってくる場合もあります。旅行業の登録がある事業者かどうかを確認しましょう。

【解説】

旅行業者は、営業を開始するにあたって、旅行業協会に加盟し、協会に弁済業務保証金分担保金を納入しているか、国(法務局)に営業保証金を供託しています。

旅行業者が倒産した場合、旅行者に旅行代金等を支払った消費者は、弁済業務保証金分担保金または営業保証金から還付(弁済)を受けることができます。

還付の申し出先は、その旅行業者が旅行業協会の会員かどうかによって異なります。

○一般社団法人日本旅行業協会(JATA)または一般社団法人全国旅行業協会(ANTA)に加盟している業者の場合

弁済業務保証金制度による還付を旅行業協会に申し出ることができます。

弁済業務保証金制度とは、旅行業協会の正会員である旅行会社(保証社員と呼びます)と旅行業務に関して

取引をした消費者が、その取引によって生じた債権について、旅行業協会(JATA、ANTA)が国に供託した弁済業務保証金から一定の範囲で消費者に弁済するという制度です。

○いずれの旅行業協会にも加盟していない業者の場合

営業保証金制度による還付を旅行業者が登録している行政庁に申し出ることができます。営業保証金制度とは、旅行業協会の正会員でない旅行業者が、廃業届を出したり倒産したりすることによって債務不履行が生じた際に、法務局に供託した営業保証金から消費者に弁済するという制度です。

第1種旅行業であれば観光庁に、第2種、第3種では都道府県の旅行業担当部署に還付を申し出ることができます。

ただし、これらの保証金制度は、申し出のあった金額が供託された金額を超えた場合、保証金額の範囲内で請求額に応じて案分されることとなります。申し出たとしても、旅行代金の全額は保証されないことの方が多いので、注意が必要です。

なお、海外に拠点を置きインターネットを通じて旅行商品の販売を行っている事業者との契約の場合、上記のような国内の救済措置の対象になりません。契約前に事業者の所在地を確認しましょう。

〈問い合わせ〉

富田林市消費生活センター

※千早赤阪村・富田林市・太子町・

河内町の消費者相談は「富田林市消費生活センター」で行っています。

開所日時 月～金曜日

午前9時～正午、午後1時～4時(祝日・年末年始を除く)

場所 富田林市役所1階7番窓口奥

☎011000(内線186)

ダイヤモンドトレール自然・歴史・地域めぐり

ダイヤモンドトレール活性化実行委員会では、ダイヤモンドトレールとそ
のアクセスルート周辺に多く残されて
いる自然・歴史的資源や物産・観光施
設などをめぐる「ダイヤモンドトレ
ール自然・歴史・地域めぐり」を実施中
です。

ダイヤモンドトレールの5つのエリ
ア(二上山、大和葛城山、金剛山、岩
湧山、槇尾山)ごとに設定された「ダ
イトレポイント」と「アクセスルート
ポイント」の撮影ポイントをめぐり、
合計10か所を踏破された人に「踏破認
定証」と「オリジナル缶バッジ(2個)
」を贈呈します。

春から夏にかけて山歩きを楽しみな
がら、ぜひチャレンジしてください。

申込期間

8月31日(木)(消印有効)まで

主催

ダイヤモンドトレール活性化実行委員
会(河内長野市、和泉市、太子町、河
南町、千早赤阪村、五條市、御所市、
香芝市、葛城市、橋本市、奈良県、和
歌山県、大阪府)

〈申し込み・問い合わせ〉

大阪府南河内農と緑の総合事務所

地域政策室

富田林市寿町2-6-1

☎ 1131 (内線272)

詳しくは、ホームページをご覧ください。

<http://www.pref.osaka.jp/minamikawachim/>

[n_index/daitore.html](http://www.pref.osaka.jp/minamikawachim/n_index/daitore.html)

福祉施設のお仕事・事業所見学会

日時 3月21日(火) 午後2時～

場所 富田林特別養護老人ホーム富

美ヶ丘荘(富田林市向陽台1-3-22)

定員 6人(先着順)

受付 3月6日(月)から

〈申し込み・問い合わせ〉

ハローワーク河内長野

☎ 3081 (41#)

ハローワークからのお知らせ 〜訓練のすゝめ〜

「求職者支援制度」を知っていますか。
職業訓練によるスキルアップで早期の
就職を目指します。

①「求職者支援訓練」などを無料で受
講できます。

②訓練期間中から終了後もハローワー
クが就職支援を実施します。

③一定の要件を満たす人に訓練期間
中、給付金を支給します。

詳しくは、問い合わせください。

〈問い合わせ〉

ハローワーク河内長野訓練コーナー

☎ 3081 (43#)

楠公史跡保存会からのお知らせ

講演会

「遺跡活用論

〜遺跡で地域を元気にしよう〜

日時 3月18日(土) 午後1時～3時

場所 村立郷土資料館

定員 20人

費用 500円(入館料含む)

講師 和泉 大樹氏(阪南大学准教授)

〈申し込み・問い合わせ〉

(一社) 千早赤阪楠公史跡保存会

☎ 71588



まさしげくん

募 集

自衛官募集

一般幹部候補生

将来の自衛隊を担う幹部自衛官を養
成するコースです。

応募資格

大卒程度試験

- ・日本国籍を有する22歳以上26歳未
満の者。修士課程修了者などにあつて
は、28歳未満の者

- ・日本国籍を有する20歳以上22歳未
満で、学校基本法に基づく大学(短大
除く)を卒業(見込み含む)した者
または外国における学校を卒業した
場合で大学卒業に相当すると認めら
れる者

院卒者試験

- ・日本国籍を有する者で、修士課程修
了者などで、20歳以上28歳未満の者

受付期間

3月1日(水)～5月5日(金)

試験日

・1次試験

5月13日(土) 筆記試験・14日(日)

筆記式操縦適性検査(飛行要員希望者
のみ)

身分・待遇など

- ・身分は特別職国家公務員

- ・昇給年1回、ボーナス年2回(6月、
12月)

- ・週休2日制、年次休暇など有り

〈問い合わせ〉

自衛隊大阪地方協力本部

富田林地域事務所

☎ 3799 ☎ 3999

平成29年度大阪府手話通訳者養成講座 受講者募集

手話が必要とする聴覚障がい者のコミュニケーション手段を確保するため、手話通訳活動を行う「手話通訳者」の養成講座を実施します。

日時 5月17日から平成30年3月14日（水曜日開催）午前9時30分～11時30分（受講判定試験は4月19日（水）午前9時～受付開始）

場所 藤井寺市立市民総合会館別館

定員 20人（受講判定試験があります）

備考 受講料は無料。テキスト代は実費負担をお願いします。

申し込み 受講申込書を3月31日（金）

【必着】までに郵送「〒540-8570 府民お問合せセンター」手話通訳者養成講座」係（住所記載不要）、または大阪府HPからインターネット申し込み

[<http://www.pref.osaka.lg.jp/>]

手話通訳者で検索

〈問い合わせ〉府民お問合せセンター

☎06(6910)8001

（平日午前9時～午後6時）



「第17回大阪府障がい者スポーツ大会」参加申込

日程・種目・場所

5月14日（日）陸上 万博記念競技場

5月20日（土）水泳、卓球

大阪府立門真スポーツセンター（東和

薬品RACTABドーム）

5月21日（日）アーチェリー

浜寺公園アーチェリー場

5月27日（土）ボウリング

イーグルボウル

5月28日（日）フライングディスク

フライングプラザ大阪

対象

府内（大阪市・堺市を除く）に居住し、4月1日現在、満13歳以上の身体障がい者並びに知的障がい者

申込期間 3月21日（火）

〈問い合わせ〉

フライングプラザ大阪運営事業共同体

☎072(296)6311

☎072(296)6313

春季ソフトバレーボール大会

参加者募集

村バレーボール連盟では、春季大会の参加者を募集しています。

日程 4月9日（日）
場所 海洋センターアリーナ
対象 16歳以上の村内在住・在勤者
※個人でも参加できます。

費用 1人300円

受付 3月1日（水）～31日（金）

〈申し込み・問い合わせ〉村バレーボール連盟

武部 ☎072-1472

春季ソフトボール大会 参加チーム募集

村ソフトボール連盟では、春季大会の参加チームを募集しています。

日程 4月2日（日）・9日（日）

※予備日 4月16日（日）

場所 村民運動場

対象 16歳以上の村内在住・在勤者で構成するチーム

費用 1チーム3000円

受付 3月1日（水）～17日（金）

○抽選会

日時 3月18日（土）午後7時～

場所 海洋センター

〈申し込み・問い合わせ〉村ソフトボール連盟理事長

尾谷 ☎072-0630

第31回千早赤阪村民ゴルフ大会

村ゴルフ連盟では、参加者を募集しています。

日時 3月29日（水）

午前9時20分開始

場所 グロワールゴルフ倶楽部

費用

・プレー費7980円（昼食付）

※キャディなし

※2人乗りカート使用可1080円

・参加費3000円

申し込み締め切り 3月15日（水）

〈申し込み・問い合わせ〉

次の各地区担当者

小吹台 豊田吉久 ☎7006

中津原 谷口重夫 ☎1247

小吹 栢木茂晃 ☎0705

桐山 高塚雅紀 ☎7002

東阪 大橋英夫 ☎1929

千早 豊田義明 ☎0190

森屋 林 進 ☎1054



地域子育て支援センターの催し



地域子育て支援センターは、村内で子育てをする人たちをさまざまな取り組みで応援する施設です。専任の保育士が常駐していますので気軽に遊びに来てください。

〈3月の予定〉〈開室日時：月～金曜日（祝日は休み） 午前9時～午後3時〉			
日・曜日	時間	場所	内容
7	火	午前10時～11時	いきいきサロンやまゆり前広場 ニコニコタイム（雨天中止）
8	水 ★	午前10時～11時30分	保健センター2階 親子クッキング 持ち物 エプロン、三角巾、タオル
9	木	午前10時～11時30分	地域子育て支援センター げんき親子体操
14	火	午前10時～11時	いきいきサロンやまゆり前広場 ニコニコタイム（雨天中止）
15	水	午前10時30分～11時	英語あそび・発育測定
22	水 ★	午前10時～正午	地域子育て支援センター フラワーアレンジメント教室 費用 1人1000円 持ち物 エプロン（必要な人）、持ち帰り用の袋や手提げなど 定員 5組（先着順）
23	木	午前10時30分～	シールあそび

☆今月の一押し

親子クッキング 親子で楽しくクッキング♪ 粉豆腐を使ったドーナツを作ります。
午前9時30分受付開始ですので、時間に余裕を持って来てください。

のびのびげんきひろば

自由に遊んだり、自由におしゃべりしたりして、親子でのびのびしましょう。

日時 毎週月曜日（祝日などの場合は翌日の火曜日）
午前10時～11時30分

場所 保健センター3階集団指導室

げんき広場（自由来園）

自由に親子で遊びながら、お友達と交流しましょう。

日時 毎週月～金曜日 午前9時～午後3時

園庭開放

園庭で自由に遊びましょう。

日時 毎週金曜日 午前9時～正午

子育て育児相談

- 電話相談（毎週月～金曜日）午前9時～午後3時
- 面接相談★

備考

★マークは、事前に電話予約が必要です。催しで費用の記載のないものは無料です。雨天の場合や講師などの都合で活動が中止または変更となる場合があります。詳しくは、ホームページや窓口にある『地域子育て支援センター ai♡げんきだより』をご覧ください。

〈予約・問い合わせ〉 地域子育て支援センター ai♡げんき（げんき保育園内） ☎7868

◆**児童書**
 チャレンジミッケ！ミッケがだいすき
 かいけつゾロリの王子さまになる
 ぼうほう (原ゆたか)
 室町時代のサバイバル (原ゆたか)
 江戸の町のサバイバル (大富寺航)
 火災のサバイバル (大富寺航)
 (スウィートファクトリー)
 湿地生物のサバイバル (洪在徹)

◆**一般書**
 マカロンはマカロン (近藤史恵)
 三鬼 (宮部みゆき)
 夜明けまで眠らない (大沢在昌)
 走狗 (伊東潤)
 蝶結び (犬飼六岐)
 時が見下ろす町 (長岡弘樹)
 カズサビーチ (山本一力)
 山猫珈琲 上巻 (漆かなえ)
 静かな雨 (宮下奈都)
 あひる (今村夏子)
 玄庵 上・下 (百田尚樹)
 サーベル警視庁 (今野敏)
 踊る六悪人 (竹内清人)
 嫌われる勇氣 (岸見一郎)
 銀婚式 (三田寛子)
 あい (高田郁)
 罪の声 (塩田武士)
 しんせかい (山下澄人)
 暗幕のゲルニカ (原田マハ)
 七緒 着物からはじまる暮らし (原田マハ)



第6回千早赤阪村フリーマーケットファイナル

日時 5月21日(日)

午前10時～午後3時

場所 楠公誕生地前広場

※入場料・駐車場は無料です。

※雨天決行

出店募集

区画数 50区画(先着順)

区画の大きさ 3m×2m

費用 一区画につき2千円

(当日、現金支払い)

申込期間

4月1日(土)～5月15日(月)

申込方法 住所・氏名・連絡先を記載

の上、事務局までメールで申し込みく

ださい。受理および参加要項などに

ついては返信連絡します。

※メール申し込みが不可の場合は電話

連絡ください。

※当日の申し込みは受け付けません。

スタッフ募集

事務局スタッフを募集しています。

当日までの準備、開催、運営を一緒に

やりませんか？

興味のある人は事務局まで連絡くだ

さい。

※第6回を持ちまして、千早赤阪村フ

リーマーケットを終了させていただきます。

民泊(旅館業と「いわゆる特区民泊」)について

宿泊される人は、旅館業法に基づく許可施設もしくは「いわゆる特区民泊」の特定認定を受けた施設をご利用ください。(施設リストは大阪府ホームページをご覧ください)

その他、民泊についてお気づきの点がございましたらご連絡ください。

〈問い合わせ〉

旅館業：富田林保健所衛生課 ☎0721②32682

「いわゆる特区民泊」：大阪府環境衛生課

☎06(6944)9910



きます。

〈問い合わせ〉事務局 C・A・Vコミ

ユニケーションズ代表 小早川勝哉

☎090(9999)0618

Eメール o-takano@ezweb.ne.jp

木彫体験「Kooziブローチ」

ヒバの木色を活かした小鳥を彫り、アフリカンプリントのブローチにレイアウトします。ぎこちない刃跡がいい味を出す、ナイーフアートをめざします。

※生地は選べます。

日時 3月26日(日) 午前10時～正午

場所 南河内林業総合センター

ラ・フォレスト2階(東阪1238-5)

定員 15人(要申し込み)

費用 1900円

持ち物 軍手、汚れてもよい服装

講師 マエダダイスケ氏

〈問い合わせ〉

ラ・フォレスト ☎0720090

http://www.shirin.org/foresta/



お知らせ

水分簡易郵便局一時閉鎖について

水分簡易郵便局を受託させていただいておりましたが、3月31日(金)を持ちまして、業務を終了させていただきます。

昭和44年に開局以来、長年のご利用ありがとうございました。

厚くお礼申し上げます。

水分簡易郵便局



がんばりました 第60回南大阪駅伝競走大会

2月5日、第60回南大阪駅伝競走大会が富田林市のPL教団敷地内で開催されました。

村からは、中学の部に1チーム、混成の部に2チームが出場し、悪天候にもかかわらず千早赤阪村立中学校陸上部は1時間4分3秒のタイムで部門6位に入賞しました。

その他、エントリーチームの結果

混成の部

チーム棚田 1時間22分28秒

Challenger's 1時間17分53秒



税について学ぶ ～千早小吹台小学校で租税教室を開催～

1月25日、千早小吹台小学校6年生を対象に、役場税務担当職員による租税教室が行なわれました。

この租税教室は今年度からの取り組みで、税金が私たちの生活とどのように関わっていて、何に使われているのかを、子どもたちと身近な「学校と税金」に関するクイズや「税金のある世界」と「税金の無い世界」が描かれているDVDを鑑賞し、楽しみながら税の仕組みや大切さについて学べるようにしています。



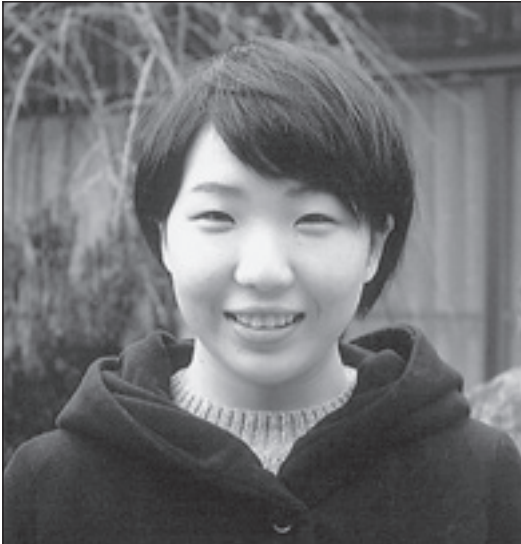

青春じゅずつなぎ

304

Yamamoto Misato

二河原辺 山本 実里さん

<20歳 しし座>

- 🐣 • 近況は・・・
大学で保育士になるための勉強をしています。
- 🐣 • 趣味は・・・
写真を撮ることです。最近、一眼レフを購入し、色んな所へ行っています。
- 🐣 • 夢は・・・
すっとなりたかった保育士に春からなります。明るく元気に頑張ります。
- 🐣 • 最近、楽しいと思ったことは・・・
友達と学校の体育館をかりて、たくさん的人数でバレーやバスケ、ドッチボールをして遊んだことです。
- 🐣 • 思い出のアルバムから・・・



6歳のとき、1番下の妹が産まれて、3姉妹で写真を撮ったときです。かわいくてしかたなかったです。

- 🐣 • 千早赤阪村について・・・
好きなところはみんな仲が良いところです。千早赤阪村の友達が1番好きです。
- 🐣 • 次号は・・・
中学校の後輩の楠本翔太君です。
- 🐣 • 楠本君へメッセージを・・・
村の秋祭り頑張ってますね。今年もたくさん盛り上げてね!!

わがやのホープ



東阪 きよい よしひろ くん

(清井昌央)

平成25年2月23日生まれ

お兄ちゃんたちと仲良く、元気に成長してね!!

父・克紀さん 母・加代子さん

『愛情いっぱい 笑顔いっぱい』 げんき保育園生活発表会

2月5日、くすのきホールでげんき保育園の生活発表会が開催されました。

オープニングは、3・4歳児によるダンス「風とパレード」で始まり、続いて各組ごとに歌や合奏、音楽劇、和太鼓などが披露されると会場に訪れたお父さんやお母さん、おじいちゃん、おばあちゃんなどから、大きな拍手が響いていました。



健康診査&相談など

種 類	月 日	受 付	対 象	
健 診	4 か月児健康診査	3月22日(水)	午後1時～1時10分	平成28年10・11月生
	1歳児健康診査		午後1時15分～1時25分	平成28年2・3月生
広 場	のびのびげんきひろば (ai♡げんきの出張ひろば)	3月6日・13日・27日・4月3日(月) 3月21日(火)	午前10時～11時30分	就学前の乳幼児と保護者
	あかちゃん広場 (交流会・遊び・相談)	3月21日(火)	午前10時～11時30分	0～1歳頃までの乳幼児と保護者
相 談	無料弁護士相談・保健師こころの相談	3月10日(金)	午後2時～(要予約、1人30分程度) (初回の人優先) (プライバシーは守ります)	借金・家庭・労働問題など法律相談を希望する人 (同日に身体やこころの相談も行います)
	保健師による健康相談 (電話・来庁)	3月28日(火)	午前10時～正午 (来庁の場合要予約)	健康・育児・介護など相談を希望する人
	個別健康栄養相談	3月24日(金)	午後1時30分～(要予約)	食事療法が必要な人、健康のため食生活を改善したい人

※個別禁煙相談は希望に応じて随時実施します(要予約)

休日・夜間の医療機関など

名 称	連絡先・時間など
休日診療	内科・歯科 休日診療所 ☎②1333 富田林市向陽台1-3-38 午前9時～11時30分/午後1時～3時30分
	小児科 富田林病院 ☎②1121(代表) 富田林市向陽台1-3-36 午前9時～11時30分/午後1時～3時30分
小児夜間救急 (当番病院紹介)	富田林市消防署 ☎②9919 午後8時～翌朝8時(1年中) 土・日・祝・年末年始は午後4時から
救急安心センターおおさか	#7119または☎06(6582)7119 24時間対応(1年中)
大阪府小児救急電話相談 (受診するかどうかの判断の参考に)	#8000または☎06(6765)3650 午後8時～翌朝8時(1年中)
大阪府救急医療情報センター (各科医療機関の診療状況照会)	☎06(6693)1199 24時間対応(1年中)
「こどもの救急」ホームページ (受診するかどうかの判断の参考に)	http://kodomo-qq.jp/

村国保診療所の診療時間について

- ・村国保診療所 水分195-1(保健センター内) ☎②0038
午前診 (月)～(金) 午前9時～正午
午後診 (火・金) 午後4時30分～6時30分
- ・村国保千早診療所 千早184-1 ☎④0240
午後診 (火・金) 午後2時～4時



ごみ収集

ごみは、午前7時までに必ず出しましょう

もえるごみ (火・金曜日)	3月3日(金)・7日(火)・10日(金) 14日(火)・17日(金) 21日(火)・24日(金) 28日(火)・31日(金) 4月4日(火)
粗大ごみ (第1水曜日)	3月1日(水) 4月5日(水)
プラスチック製容器包装 (第2・4木曜日)	3月9日(木) 23日(木)
ペットボトル (第3木曜日)	3月16日(木)
空カン・空ビン (第4水曜日)	3月22日(水)

し尿収集

各地区ミゼット車	3月16日(木)予定
森屋、水分、川野邊、二河原邊 桐山、小吹、吉牟	3月27日(月)予定
千早、東阪、中津原	3月28日(火)予定

相 談

心配ごと	3月2日(木) 4月6日(木)
児 童	3月2日(木) 4月6日(木)
行 政	3月2日(木) 4月6日(木)

時間 午後1時～3時
場所 保健センター1階(相談室)

人 権	毎日(土日祝、年末年始を除く) 午前9時～午後5時 住民課 ☎②0081 (※河南町・太子町役場でも相談可) 河南町住民生活課 ☎③2500 太子町住民人権課 ☎⑧5515 いずれも予約不要。電話相談可。
-----	--

就 労	毎日(土日祝、年末年始を除く) 午前9時～午後5時30分 観光・産業振興課
-----	---

教 育	毎日(土日祝、年末年始を除く) 午前9時～午後5時30分 教育委員会事務局教育課
-----	--

人の動き

総人口	5,476人(-21)
男	2,598人(-11)
女	2,878人(-10)
世帯数	2,348戸(-4)
1月末日現在、()は対前月比	