

- ▷住民基本台帳ネットワーク…2
- ▷下水道インフォメーション…5
- ▷図書室だより……………6
- ▷むらの話題あれこれ…………7
- ▷みんなのひろば……………8
- ▷健康のページ……………10
- ▷お知らせ……………12

ちはやあがさが

元気にはじけた水しぶき



6月15日(土)、海洋センターのプールで子ども水泳教室が開催されました。



住民基本台帳ネットワークシステムの実施

住民基本台帳コードを通知

8月5日から全国の市町村のコンピュータを通信回線で結ぶ住民基本台帳ネットワークシステムが始まります。

住民基本台帳は、各種行政事務の基礎で、住民の居住関係を公証する重要な役割を果しています。

そこで、高度情報化社会に対応した住民サービスの向上と、国と地方を通じた行政事務の効率化を図るため、住民票に住民票コードを記載するとともに、全国の市町村を通信回線で結び、本人確認情報の氏名・住所・性別・生年月日・住民票コードを利用して全国共通の本人確認のための仕組みができます。

このシステムは、個人情報の利用制限、通信情報の暗号化と専用回線の使用、守秘義務、業務の執行に関する監査など、国際的基準を踏まえ、十分なプライバシーの保護対策がとられています。

◎住民票コードとは
全国を通じて重複しない11桁の番号で、すべての人にコンピュータシステムによってランダムに設定されます。
今後、住所や氏名の変更があっても変わることはありません。

◎本人通知

住民票に住民票コードを記載し、世帯単位で通知します(8月中旬予定)。

◎住民票コードの変更を希望される人は、市町村長に対して変更申請ができます。なお、民間での住民票コードの利用は禁止されています。

◎全国共通の本人確認ができる仕組み

法令で規定された国の行政機関や都道府県の事務である児童扶養手当の支給、不動産鑑定士の登録、各種年金の資格や給付など、住民の生活に関係の深い約90の事務に本人確認情報が利用されます。

今後、これらの事務手続きに住民票コードを記載することにより各種申請に添付が義務付けられていた住民票の写しが省略できることとなります。

◎来年8月に実施予定のサービス

希望者に住民基本台帳カードを発行し、全国どこの市町村においても自らの住民票の写しが取れる広域交付サービスや転入転出の特例措置などが予定されていますが、詳細については現在検討中です。

〈問い合わせ〉住民課

平和写真パネル展開催

村では、戦争を正しく伝えていくことの大切さと、今日の平和の尊さをあらためて考える機会として、満州事変から終戦までの写真パネル展を開催します。

期間 8月7日(水)～11日(日)

場所 くすのきホール1階

入場 無料

〈問い合わせ〉総務課

ミニ展示のお知らせ

14世紀の建物跡などが確認されている楠公誕生地遺跡から出土した瓦器碗や土師器皿などの土器を展示します。

期間 8月1日(木)～9月29日(日)

場所 くすのきホール図書室前



楠公誕生地遺跡(二重に堀をめぐらせる建物跡)

〈問い合わせ〉教育委員会事務局指導課

優良自動車運転者表彰

申請期間は、7月2日(火)から8月7日(水)までです。

申請資格は、7月1日を基準日として、大阪府公安委員会の運転免許(原付・小型特殊免許を除く)を持つ人、次の条件を満たし、過去3年間に毎年安全運転講習(更新時の講習を除く)を受けている人です。

初級表彰	運転免許取得後3年以上の人	過去3年間無事故無違反で行政処分がないこと(必要書類: 運転記録証明書)
中級表彰	初級表彰後3年以上の人	過去3年間無事故無違反で行政処分がないこと(必要書類: 運転記録証明書)
上級表彰	中級表彰後3年以上の人	過去3年間無事故無違反で行政処分がないこと(必要書類: 運転記録証明書)
特別優良	上級表彰後10年以上の人	過去10年間無事故無違反で行政処分がないこと(必要書類: 無事故・無違反証明書)

申請は勤務地または居住地の警察署交通課まで。
※運転記録証明書、無事故・無違反証明書は7月19日(金)までに自動車安全運転センターに申し込みください。

〈問い合わせ〉

- 富田林警察署交通課 ☎12334
- 富田林交通安全協会 ☎3516
- 自動車安全運転センター大阪府事務所光明池分室 ☎07252626

あなたの車、大丈夫?

最近、車上ねらいの被害が激増しています。

- 愛車を守るために
- 路上駐車はしない
- 少しの間でも必ずエンジンを止めておく
- 駐車中、車内には何も置かない。特にスペアキーなども絶対に置かない
- できるだけ監視者のいる駐車場を利用する
- など防犯に心がけてください。

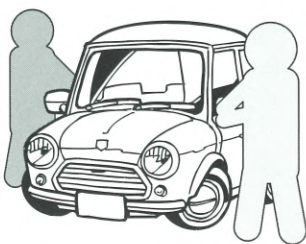

〈問い合わせ〉総務課

「府民生きがい農園」参加者募集

大阪府では新たに農業を始めた、生きがいとして農業をしたい人を対象に農作業実践の場として、「府民生きがい農園」(1区画300㎡、計10区画)を9月に富田林市東条で開設しま

第5回大阪府介護支援専門員実務研修受講試験

この試験は、介護支援専門員として介護保険制度に関する基礎知識や保険医療福祉サービスに関する基礎的知識があるかを確認するためのものです。

介護支援専門員の業務に従事するためには、試験に合格し、その後の介護支援専門員実務研修の課程を修了し、大阪府の介護支援専門員名簿に登録することが必要です。

受験資格 医師、看護師、介護福祉士などで保健、医療、福祉の各分野において5年または10年の実務経験がある人

受付 7月11日(木)～8月13日(火)
試験日 7月30日(火)～8月13日(火)
試験日 10月27日(日)
〈申し込み・問い合わせ〉
大阪府地域福祉推進財団 試験係 ☎06(6763)8044

体験デイサービス参加者募集

千早赤阪春の家では介護支援事業として地域の人たちを対象に「体験デイサービス」を行います。また、当日、地域介護予防事業として歯科医師 森井栄作さんの「口の中の健康維持について」の講演や「デイサービスにおけるリハビリについて」と題して、施設長の話もあります。どなたでも参加できますので電話で申し込みください。



日時 7月20日(土・祝日)

午前11時～午後2時30分

(昼食つき)

場所 千早赤阪春の家

費用 無料(食事の申し込みは7月10日(水)まで)

定員 20人

(希望者は送迎します)

〈申し込み・問い合わせ〉

千早赤阪春の在宅介護支援センター ☎072828

教育相談開催

子育てや学校生活のことなどについて、わからないことや困っていることはありませんか。

秘密は固く守られますので、気軽に相談ください。

日時 7月10日(水)

午前10時～正午(要予約)

費用 無料

場所 くすのきホール 視聴覚室

相談員 前田咲子さん(臨床心理士)

〈問い合わせ〉教育委員会事務局指導課

☎13000

労働相談開催

労働問題でお悩みの労働者・事業主は、次の大阪労働局の総合労働相談コーナーで相談ください。

時間 午前9時～午後5時

(土、日、祝祭日は除く)

●なんば総合労働相談コーナー

大阪市中央区難波2-1-2

太陽生命難波ビル10階

☎06(6214)7000

●うめだ総合労働相談コーナー

大阪市北区芝田2-7-18

全日空ビル新館2階

〈問い合わせ〉大阪労働局

☎06(6949)6050

市町村振興宝くじ

サマージャンボ宝くじ発売

1等・前後賞合わせて 3億円! 1等2億円×43本/前後賞各5千万円
なんと! 2等も 1億円! 2等1億円×129本
(発売額1,290億円 43ユニットの場合)

発売期間 7月22日(月)～8月9日(金)

サマージャンボ宝くじの収益金は、市町村の明るく住み良いまちづくりに使われます。大阪府内の宝くじ売り場でお買い求めください。

〈問い合わせ〉(財)大阪府市町村振興協会 ☎06(6920)4566

集中豪雨



集中豪雨は、短時間のうちに狭い地域に集中して降る豪雨のことで、梅雨の終わりがよくなるにつれ起こります。狭い地域に限られ突発的に降るため、その予測は比較的困難です。河川の氾濫や土砂崩れ、崖崩れなどによる大きな被害が予想されます。崖付近や造成地、扇状地などは気象情報に十分注意し万全の対策をとりましょう。

■ 1時間の雨量と降り方

1時間の雨量	予報用語	人の受けるイメージ	災害発生状況
10～20ミリ	やや強い雨	ザーザーと降る	長く続くときは注意が必要
20～30ミリ	強い雨	どしゃ降り	側溝や下水、小さな川があふれ、小規模の崖崩れが始まる
30～50ミリ	激しい雨	バケツをひっくり返したように降る	山崩れ・崖崩れが起きやすくなり危険地帯では避難の準備が必要
50～80ミリ	非常に激しい雨	滝のように降る（ゴーゴーと降り続く）	土石流が起こりやすく、多くの災害が発生する
80ミリ以上	猛烈な雨	息苦しくなるような、圧迫感がある。恐怖を感じる	雨による大規模な災害の発生するおそれ強い

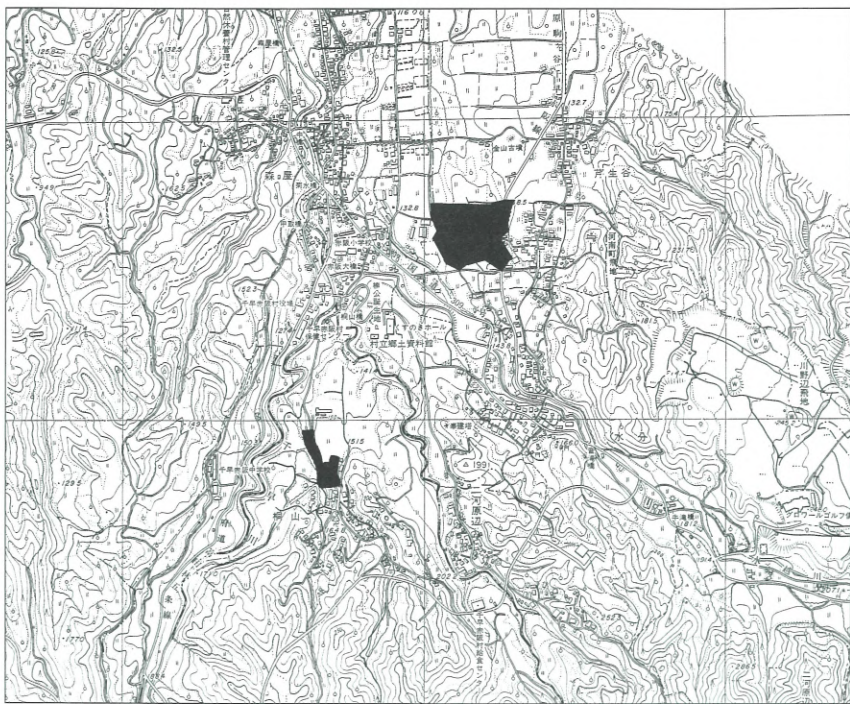

▲ 川野辺・桐山の一部

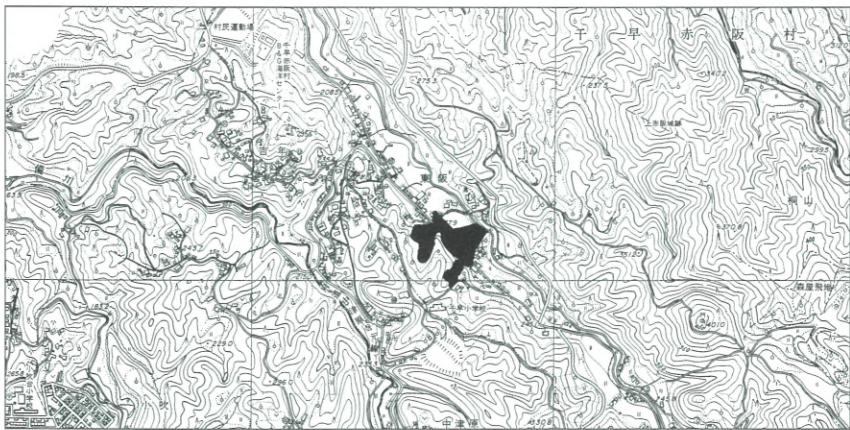

▲ 東阪の一部

8月から 使用区域が拡大

● 拡大する区域は、川野辺・桐山・東阪地区の一部
 ◆ 下水道が使える区域に土地を所有する人は、下水道受益者負担金・分担金の納付が義務付けられています。

下水道受益者負担金・分担金

◆ 下水道が使える区域で、汚水が発生する家屋や工場などの所有者は、排水設備の改造が義務付けられています。
 ① トイレは水洗化（下水道に接続）
 ＊くみ取り式便所は3年以内に水洗化、浄化槽式水洗便所は遅滞なく

② すべての排水を下水道に（台所・風呂・洗面所など、雨水は除く）
 ◆ 下水道受益者負担金・分担金
 「受益者負担金・分担金」とは、下水道の使えない区域との整合を図るための制度で、その費用は下水道の建設費に使用されます。
 ※（土地1㎡あたり680円）
 が今回下水道を使用できる区域
 （問い合わせ）下水道課

平成	平成14年8月1日使用開始する区域の人（今回、納付書を郵送する人）	平成13年8月1日使用開始した区域の人で、分割納付している人	平成12年4月1日・平成12年8月1日使用開始した区域の人で、分割納付している人
14年	1年目 第1期 7月1日～7月31日 第2期 12月1日～12月25日	2年目 第1期 7月1日～7月31日 第2期 12月1日～12月25日	3年目 第1期 7月1日～7月31日 第2期 12月1日～12月25日
15年	2年目 第1期 7月1日～7月31日 第2期 12月1日～12月25日	3年目 第1期 7月1日～7月31日 第2期 12月1日～12月25日	
16年	3年目 第1期 7月1日～7月31日 第2期 12月1日～12月25日		
備考	1年目の第1期納付期限に一括納付した場合14%の相当額を差し引いた金額になります。		

※なお、平成12年・平成13年度に使用開始した区域で分割納付の人は、別表の2年目、3年目の納付期間です。
 （問い合わせ）下水道課

下水道事業受益者負担金・分担金の 第1期納付は7月31日まで

8月から下水道を使用開始する区域の土地所有者の人に、受益者負担金（5月に申告していただいた内容を基に）を決定しました。
 課対象の所有者および地権者に郵送します。
 支払いは、「分割」か「一括」のどちらでも可能です。
 ＊分割で支払いの場合、3年分割で年2回計6回で納付できます。
 ＊一括納付の場合、初年度の第1期納期限（7月末日）に一括納付されると報奨金（負担金・分担金額の14%相当額）を差し引いた金額で納めればよいこととなりますので、大変お得です。

交通規制のお知らせ

8月1日(木)は、PL花火の開催により地区のとおり車両の交通規制を実施します。通行量の抑制にご協力ください。

（問い合わせ）富田林警察署 ☎1234

通行禁止（午後4時～11時）
 通行禁止（午後7時～11時）
 一方通行（午後4時～11時）
 駐車禁止（終日）
 ※規制時間は当日の状況により前後することがあります。

むらの話題

あれこれ

どろどろになったね

● ござせ幼稚園田植え ●

6月11日(水)、ござせ幼稚園の5歳児たちが、郷土資料館裏の田んぼで、楠公史跡保存会の協力により田植えの体験をしました。

園児たちは、保存会の人に苗の植え方などを教わり、裸足で100平方メートルの水田に入り、餅苗を植えていきました。1列植えて、後ろに下がるときに足をとられ、しりもちをつく子がいったり、また、途中雨にも降られどろどろになってがんばりました。

この日植えた苗は秋に自分たちで収穫し餅つきをするそうです。



がんばりました春季大会

● テニス大会・軟式野球大会 ●

5月12日(日)、村立テニスコートで14ペアの参加した春季テニス大会が、5月12日(日)・26日(日)には、村民運動場で8チームの参加の春季軟式野球大会が開催されました。

両大会とも晴天のなか、日ごろの練習の成果を存分に発揮しました。結果は次のとおりです。

- | | | |
|--------|----------------|------------|
| ○テニス男子 | 優勝 形井・野口組 | 優勝 松本・磯谷組 |
| | 準優勝 小川・山本組 | 準優勝 内海・土屋組 |
| ○軟式野球 | 優勝 ブルームーン (写真) | |
| | 準優勝 レッドインパルス | |



備えあれば 憂いなし

● 森屋地区、初期消火訓練 ●



6月9日(日)、16日(日)、森屋地区と同消防分団は、地区住民の防災意識を高めるため、「初期消火訓練」を行いました。

訓練には5カ所で150人が参加し、格納箱からホースの延長や消火栓への接続方法について学び、小型ポンプを使った実際の消火作業を体験しました。参加者は、「一度体験しておく、いざというときに落ち着いた対応ができます。」と話されていました。

図書室だより

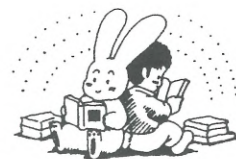

このコーナーで紹介する本やビデオは、くすのきホールの図書室で貸し出しています。受け付けは、火曜日から日曜日の午前10時から午後5時まで。土、日曜日の正午から午後1時は除きます。休みは、月曜日と祝日、年末年始です。問い合わせ くすのきホール(図書室) ☎1300

新刊案内

◆ 一般書

● 定年ゴジラ (重松清)

定年後の人生を迎えた4人の男たちの悲しい毎日を温かい目で描いた作品。父親たちやこれから初老を迎える夫の気持ちを理解するにもう一つつけの一冊。

● コマのおかあさん (鷲沢萌) ハードボイルドに日々を謳歌していた著者が、みずほらしい雑種の犬を引き取ったことで始まったドタバタの毎日。そんな「コマ」と著者の日々の愛憎バトルが実に楽しい!

● 悪魔のバス天使のゴール (村上龍)

● 虹 (吉本ばなな)

● めぐる季節を生きて (宮尾登美子)

● 江戸の恋 (中津文彦)

● 三つの墓標 (佐木隆三)

● 七人目の刺客 (末國善己)

● 朽ちる散る落ちる (森博嗣)

◆ 児童書

● どのぼうの神様 (コルネリア・フンケ)

大人になりたかった子どもと、子どもになりたかった大人、そしてありのままの大人、大人と子どもとの物語。謎解き、冒険、友情、夢、家族との葛藤、不満、希望、魔法など巧みなストーリーでわくわくするドイツからの冒険ファンタジー。

● おでんくん (リリー・フランキー)

● 100ぴきのいぬ100のなまえ (チンロン・リー)

ここは私と犬たちの家。最初は私と1匹の犬の家だったけど、今は私と100匹の犬たちの家! 100匹の犬に名前をつけ、食事を作り、ブラシをかける...。愛が100倍になる絵本。

防犯功労者に感謝状

● 防犯協議会総会 ●

6月24日(月)、富田林市民会館で富田林警察署管内防犯協議会の平成14年度総会が開催されました。

総会では、防犯功労者に対して、感謝状が贈呈され、村からは、長年にわたり地域防犯活動に努められた川野辺の北野恒治さんが受賞されました。



中辺路町を訪問しませんか!

— 友好交流事業参加者追加募集 —

村と中辺路町が友好提携を結んで今年で20年目を迎えました。みなさん一緒に、中辺路町を訪ね清姫祭りや古道巡りなどに参加しませんか。

参加希望の方は申込用紙(総務課、小吹台連絡所に用意)または、はがき・FAXの場合は住所、氏名、年齢、電話番号および友好交流事業参加と記入し、役場総務課企画係(〒585-8501 水分180番地)、FAX☎1880まで申し込みください。

月日 7月27日(土)~28日(日)

対象 村内在住の人

費用 大人 5,000円、子ども(小学生以下) 3,000円

募集人員 47人(応募多数の場合は抽選)

行程 7月27日(土) 熊野本宮大社、清姫祭りなど見学

28日(日) 熊野古道巡り(歩く服装・靴など用意してください)

※電話では受け付けません。グループでの申し込みは3人以内。

受付 7月10日(水)まで

〈申し込み・問い合わせ〉総務課

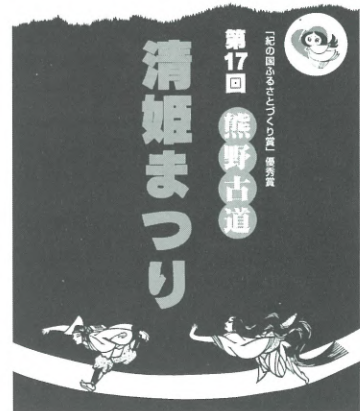

みんなのひろば

HAPPY TOGETHER

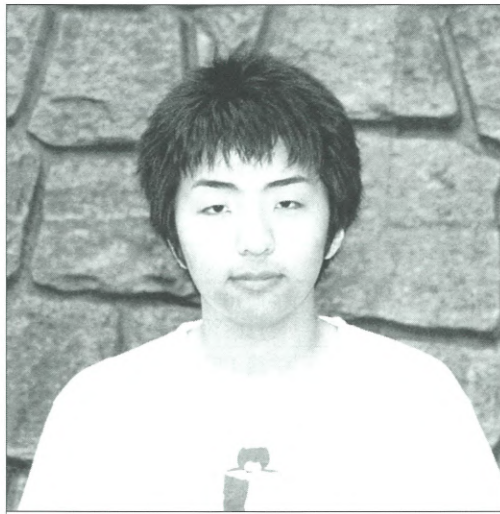

青春じゅずつなぎ

146

Okamoto Tetsuya
小吹 岡本 哲也さん

<19歳 獅子座>

- 職業(学校)は・・・
大阪産業大学で交通機械工学を勉強をしています。
- 休日の過ごし方は・・・
ほとんどアルバイトです。いろいろな物を扱っている店なので、さまざまな人と接する機会が多く、やりがいがあります。
- 夢は・・・
大学で勉強していることを生かし、自動車関係の仕事に就きたいと思っています。
- 最近、楽しいなと思ったことは・・・
5月下旬、大学の部活の新入生歓迎会で、学校の近くの焼き肉店に行き、みんなで盛り上がり楽しかったです。
- 思い出のアルバムから・・・

2歳のとき、元日に家で撮りました。



- 千早赤阪村について・・・
この村で生まれてから、特に不便を感じたことはないです。このまま自然豊かな村であってほしいと思います。
- 来月号は・・・
同級生の長谷公美子さんです。
- 長谷さんへメッセージを・・・
お久しぶりです。

わがやのホープ



二河原辺 あさい ちなつちゃん
(浅井 千夏)

平成11年8月18日生まれ

いつも元気なちーちゃん。大きく大きくなってね！
—母・俊恵さん—

夢かなうといいな



千早小学校6年
矢倉 康敬くん
(やくら やすたか)

みんなの役に立つ公務員になりたいです。

GALLERY

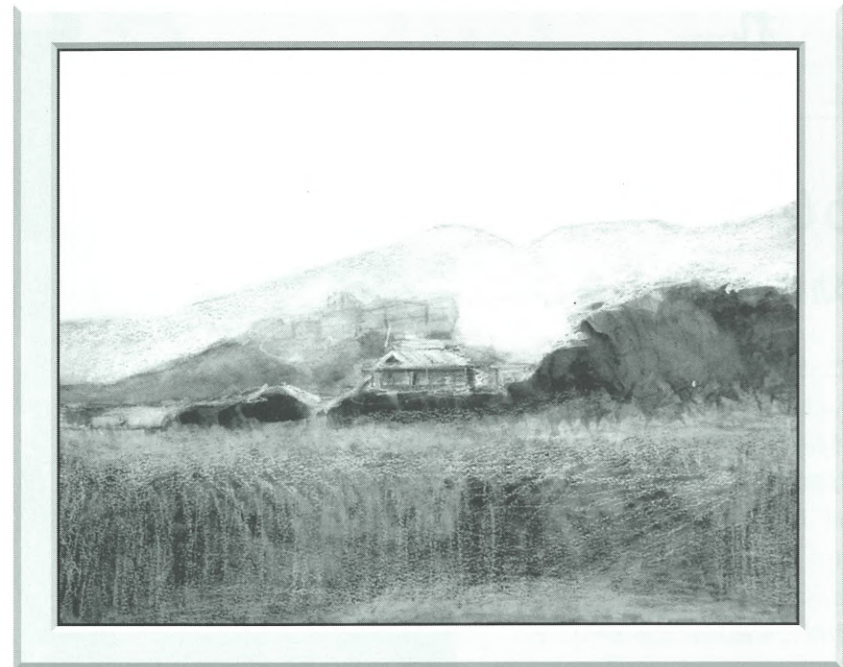

「村の風景」

(作品提供/水彩画クラブ)

短歌コーナー

- 野手憲一
教会の塔より赤き夕雲を流血の色と見て帰り来つ
- 内田 あき子
十歳上の姉を慕ひて八十年心に綴る姉の面影
- 島村 千恵
鏡面のわれにわが顔見つめられ眼を外らすとき母を思いき
- 東條 ひろ
通勤の車窓に展ぐる古墳群桜桜のラッキーゾーン
- 吉岡 兼子
何もかもしばし忘れて愉しめと誰がメッセージか今日の薫風
- 菊井 由起子
青時雨に濡れつつ摘みし山椒を季の句点のごとく煮ており
- 松田 美智子
特別な日でもないけれどクレマチス庭にあふれて今日とうひと日
- 川邊 順子
苗床の稲に被せしシート取る時を待ちつつ心高ぶる

参加者募集

「夢かなうといいな」で夢を語ってくれる小学生、「わがやのホープ」で紹介するかわいいお子さん(5歳までの乳幼児)を募集しています。写真は、掲載後に返却するか差し上げます。また、広報紙への意見、情報なども待っています。あて先は広報クイズと同じです。

当選者の発表は、図書券の発送をもってかえさせていただきます。
※はがきや手紙には、住所、名前、電話番号を必ず記入ください。

あて先▶

585-8501
千早赤阪村役場
広報ちはやあかさか係
住所・名前・年齢・電話番号

▽受付 7月25日(木)まで(消印有効)
(ヒント13ページ)
くすのきホールで夏休み映画会が開催されますが何という題名でしょうか？

問題をよく読んで、答えをはがきに書いてお送りください。正解者の中から抽選で3人に図書券をプレゼントします。

図書券が当たる

広報クイズ

がん検診予約受付

9月分のがん検診の予約を受け付けします。

胃・大腸がん	
月日	9月8日(日)・25日(水)
受付	午前9時～11時15分
定員	60人
内容	胃-問診・X線間接撮影、大腸-問診・便潜血検査

乳がん	
月日	9月20日(金)
受付	午後1時30分～3時
定員	60人
内容	問診・視診・触診・乳房のX線検査または超音波検査

子宮がん	
月日	9月20日(金)
受付	午後1時30分～3時
定員	80人
内容	問診・子宮頸部細胞診・子宮体部細胞診(必要者のみ)

場所 保健センター
対象 30歳以上の住民
費用 無料

- 定員になり次第締め切ります。予約者には受診票と詳しい案内を送ります。
 - 対象年齢以外の人で上記検診を希望の人は保健センターまで相談ください。
 - 大腸がん検診だけを受診する人で当日本人が来られない場合は必ず保健センターへ相談ください。
- <問い合わせ> 健康課

ペアペアマタニティー (両親教室)

もうすぐママ・パパになるあなたに、ペアペアマタニティー(2回コース)を実施します。日曜日にも実施しますのでぜひパパになる人も参加ください。もちろん、ママだけの参加もO.K! 楽しく体験しながら学んでみませんか?

月日	内容
第1回 7月19日(金)	交流会 助産師の話、妊婦体操・呼吸法の実習 歯科健診、歯科衛生士の話、ブラッシング指導
第2回 7月28日(日)	ビデオ「お父さんへ～あかちゃんからのメッセージ～」 ママ・パパ実践育児体験(沐浴・おむつ交換) パパも妊婦体験してみよう

時間 午後1時30分～4時
場所 保健センター
対象 妊婦およびその家族
費用 無料
受付 7月12日(金)まで
<申し込み・問い合わせ> 健康課

成人病健診・肺がん検診・結核検診

健診は、生活習慣病(成人病)など、体の異常の有無を発見できるほか、検査結果をもとにした指導から生活習慣を改善するよい機会です。

そのためにも、年1度は定期的に検診を受け、自分の健康状態を把握しましょう。

月日 7月5日(金)～12日(金)
(地区は関係なくいつでも受けられます)

場所 保健センター
時間 午前9時15分～11時30分
午後1時～3時
(去年は午後の方がすいていました)

送迎	月日	送迎地区
	7月5日(金)	千早・東阪
	7月6日(土)	(送迎なし)
	7月7日(日)	(送迎なし)
	7月8日(月)	桐山・水分・二河原辺
	7月9日(火)	森屋・川野辺
	7月10日(水)	小吹台
	7月11日(木)	小吹台
	7月12日(金)	吉年・小吹・中津原

<問い合わせ> 健康課

成人病健診結果説明会

“健診結果を健康づくりに生かしましょう”

成人病健診の結果説明と結果に関する相談会を行います。都合のよい会場までお越しください。

内容 医師、保健師、栄養士による結果説明と生活・食事に関する相談

希望者に血圧測定・検尿の再検査
持ち物 成人病健診の結果票と健康手帳
(本人が来られない場合は家族の人でもかまいませんが、必ずその人の結果票を持って来てください。)

実施日	受付時間	
	午前9時30分～11時	午後1時30分～3時
8月8日(木)	保健センター	
8月9日(金)	保健センター	多聞小学校「ひびきあう館」(旧幼稚園)
8月22日(木)	いきいきサロン(旧小吹台幼稚園)	
8月23日(金)	いきいきサロン	千早小学校(図書室)

※くすのき号が運行される日です。利用ください。

<問い合わせ> 健康課

骨粗しょう症検診予約受付

骨粗しょう症とはカルシウムの不足から骨の量が減少し、骨が折れやすくなる状態のことをいいます。女性に多い病気で、特に高齢になるとこの病気にかかる率は男性の3から4倍にもなります。骨折するまでは一見健康そうで自覚症状のないことが多いので、検診を受けて早期発見、早期対策に努めましょう。

対象 女性(住民)
内容 超音波による骨密度測定・結果説明と保健相談・栄養相談
定員 各日60人(先着順)
費用 無料
日時 8月28日(水)、29日(木)、30日(金)
午後1時30分～3時30分
場所 保健センター
予約受付 7月15日(月)から定員になり次第締め切ります
<申し込み・問い合わせ> 健康課



富田林府民健康プラザ ☎02681

☆わいわい広場

一 身体障害児の患者・家族交流会 一

身体障害児や運動発達に遅れのある子どもやその家族を対象に医療相談の場を提供します。家族間の交流を深めてみませんか。希望者は電話で申し込みください。

日時 7月19日(金) 午前10時～11時30分
場所 富田林府民健康プラザ
費用 無料
内容 「子どもと遊ぼう、交流会」
持ち物 お茶・タオル・着替え

<申し込み・問い合わせ>
富田林府民健康プラザ ☎02681



☆ピヨピヨ広場

(未熟児教室)

富田林府民健康プラザでは、2,300g未満で生まれた1歳未満の乳児とその保育者を対象にピヨピヨ広場(未熟児教室)を開催します。希望者は電話で申し込みください。

日時 7月25日(木) 午前10時～11時30分
場所 富田林府民健康プラザ
対象 出生時体重が2,300g未満の乳児(1歳未満)
費用 保険料500円
内容 育児相談

<申し込み・問い合わせ>
富田林府民健康プラザ ☎02681



健康診査&相談など

種類	月日	受付	対象
なかよし広場 親子の交流会	7月2日(火) 16日(火) 8月6日(火)	午前10時～11時30分	0歳～幼稚園入園前の乳幼児と保護者
1歳6カ月児健康診査		午後1時～1時10分	平成12年10月～12月生
3歳6カ月児健康診査	7月3日(水)	午後1時45分～1時55分	平成10年10月～12月生
あかちゃん広場 (交流会・遊び・相談)	7月16日(火)	午前10時～11時30分	0～1歳ごろの乳幼児
4カ月児健康診査		午後1時～1時15分	平成14年2月・3月生
1歳児健康診査	7月17日(水)	午後1時15分～1時30分	平成13年6月・7月生
2歳児歯科健診		午後1時～1時15分	平成12年4月～6月生
歯科フォロー健診	7月19日(金)	1歳6カ月・2歳 午後1時45分～2時 3歳6カ月 午後2時15分～2時30分	1歳6カ月・2歳・3歳6カ月児健診で虫歯になりやすいと判定された幼児
個別歯科相談	7月22日(月)	午前10時30分～(要予約)	歯・歯ぐき・入れ歯に関する相談を希望する人
保健師による健康相談(電話・来庁)	7月23日(火)	午前10時～正午(来庁の場合要予約)	健康・育児・介護など相談を希望する人
楽々離乳食(離乳食講習会)	7月25日(木)	午後1時15分～1時30分	1歳までの乳児の家族
個別健康栄養相談	7月26日(金)	午後1時30分～(要予約)	食事療法が必要な人、健康のため食生活を改善したい人
いきいきサロンでの健康相談	7月24日(水)	午後1時30分～3時30分	健康・育児・介護など相談を希望する人

種類	月日	受付	備考
こころの健康相談	7月1日(月)・2日(火)・3日(水)・9日(火)・15日(月)・16日(火)・23日(火)の午後		電話で予約必要
一般健康相談(循環器検診)	7月3日(水)・17日(水)	午前9時30分～10時30分	実施日の前日午後5時までに予約必要
エイズに関する相談	(月)～(金)	午前9時30分～午後5時	・予約不要 ・プライバシーは守ります
血液検査(エイズ・梅毒)	7月3日(水)・17日(水)	午後1時～2時30分	・予約不要 ・プライバシーは守ります
療育相談(身体に障害のある子(18歳未満)の医療・生活相談)	7月19日(金)	午前9時30分～11時30分	電話で予約必要

情報

情報公開・個人情報保護制度

ー平成13年度の運用状況の公表ー

村では、より開かれた村政を実現するため、平成13年10月より村政に関する情報を住民の皆さんに公開する「情報公開制度」と、基本的人権を守るため、村の保有する住民の皆さんの個人情報情報を本人に対して開示することなどを定めた「個人情報保護制度」を実施しています。

2つの制度を実施した平成13年10月1日から平成14年3月31日までの間の運用状況をお知らせします。

請求の状況は、「情報公開制度」「個人情報保護制度」のどちらも請求はありませんでした。

なお、村が行っている個人情報取扱い事務の件数は、平成14年3月31日現在で336件です。

〈問い合わせ〉総務課

国民年金

7月は障害基礎年金現況届の提出月

20歳前の障害により障害基礎年金を受けている人は、社会保険事務所から送付された「国民年金受給者現況届」を7月31日(水)までに、住民課へ提出してください。

期限までに届けが提出されないときは、年金の支払いが一時差止めとなりますので、ご注意ください。

また、障害の認定期間が定められていて今回診断書を提出していただく必

要のある人は、届けとあわせて提出してください。

〈問い合わせ〉住民課

年金相談

村と大阪府では、国民年金・厚生年金などの相談に応じる「年金なんでも相談」を行います。府より専門の相談員が1日出張しますので、気軽に相談ください。

なお、厚生年金被保険者証・年金手帳などの記号番号や加入脱退の年月日、または過去の職歴などをメモしてあれば、より具体的に説明ができます。日ごろ年金について不明な点があれば、ぜひこの機会に相談ください。

相談日

7月19日(金)

●午前10時～11時30分

(いきいきサロン趣味活動室)

●午後1時～3時(役場第2会議室)

〈問い合わせ〉住民課

国民年金推進員

4月から、これまで村が行っていた国民年金保険料の収納事務は社会保険庁(国)に変わっています。これにもない、国民年金保険料の納め忘れがある場合、あなたや家族の年金権を守るため、次のような納付の督促を行います。

○電話による納付の督促

新たに未納となった人

○戸別訪問による納付の督促

自宅に、身分証明書持参の国民年金推進員が訪問

※夜間・休日でも電話または、訪問することがあります。

国民年金推進員とは、非常勤の国家公務員です。国民年金制度のことや、年金にかかる相談にも応じます。

〈問い合わせ〉

●天王寺社会保険事務所

☎06(6772)7531

●大阪社会保険事務局年金調整課

国民年金徴収指導課

☎06(6225)9220

教育

中学校卒業認定試験

病気などやむを得ない理由で、義務教育就学を猶予、免除された人に中学校を卒業したと同程度の学力があるかを認定し、高等学校入学資格が与えられる試験です。

受付 8月1日(木)～9月2日(月)

試験日 11月5日(火)

〈問い合わせ〉

教育委員会事務局指導課 ☎⑦1300

催し

夏休み映画会 (102 ワン・オー・ツー)

101匹の仲間を救出するために、オッドちゃんが大活躍！とびきりキュートなアドベンチャー・ムービーを楽しみませんか。

月日 7月26日(金)

①午前10時～②午後1時30分～

場所 くすのきホール 2階会議室

費用 無料

上映時間 102分

〈問い合わせ〉

教育委員会事務局指導課 ☎⑦1300

相談	心配ごと	7月4日(木)・18日(木)	ごみ収集	排出は午前7時までに	
	児童	7月4日(木) 8月1日(木)		燃えるごみ	7月2日(火)・5日(金)・9日(火)・12日(金)・16日(火)・19日(金)・23日(火)・26日(金)・30日(火)・8月2日(金)・6日(火)
	行政	7月18日(木)		粗大ごみ	7月3日(水)・8月7日(水)
し尿収集	各地区ミゼット車	7月13日(土) 予定	ペットボトル	7月18日(木)	
	森屋・川野辺・水分・二河原辺・桐山・吉年	7月29日(月) 予定		空き缶・空きびん	7月24日(水)
	千早・東阪・小吹・中津原	7月30日(火) 予定			
人	総人口 6,995人(-19)、男 3,330人(-13)、女 3,665人(-6)	世帯数2,211戸(-5)	5月末日現在、()は対前月比		

ちはや星と自然のミュージアム 7・8・9月行事案内

月日	行 事 名	問 い 合 わ せ 先	電 話
7月7日(日) 7月13日(土) 7月13日(土) 7月20日(土) 7月20日(土) 7月20日(土) 7月20日(土) 7月28日(日)	日本の蝶と金剛山1 楽しい植物勉強会 夏の星座と球状星団 金剛山・トンボ観察会1 金剛山野鳥観察会 ファミリー・キャンプ 夏のブナ林観察	ちはや星と自然のミュージアム 金剛山の植物に親しむ会(山崎) 香楠荘 ちはや星と自然のミュージアム 金剛山自然観察会(重谷) 大阪府みどり公社	⑦40056 ②95597 ⑦40321 ⑦40056 072(299)8700 06(6266)1038
8月2日(金) 8月9日(金) 8月11日(日) 8月12日(月) 8月18日(日) 8月25日(日) 8月31日(土)	スター・ウィークに星空を眺めよう 七夕の星を見よう 日本の蝶と金剛山2 ベルセウス座流星群を見よう 金剛山・トンボ観察会2 夏休みの工作 星の音楽会	香楠荘 香楠荘 ちはや星と自然のミュージアム 香楠荘 ちはや星と自然のミュージアム ちはや星と自然のミュージアム 香楠荘	⑦40056 ⑦40321 ⑦40321 ⑦40056 ⑦40321 ⑦40056 ⑦40056 ⑦40321
9月7日(土) 9月14日(土) 9月15日(日) 9月23日(月)	秋の星座観察と天の川探検 楽しい植物勉強会 自然で工作 金剛山野鳥観察会	香楠荘 金剛山の植物に親しむ会(山崎) ちはや星と自然のミュージアム 金剛山自然観察会(重谷)	⑦40321 ②95597 ⑦40056 072(299)8700

募 集

テニス初・中級者講習会参加者募集

村テニス連盟では、初心者・中級者を対象にした第32回講習会を開催します。

日時 7月28日(日)～毎週日曜日

午後1時～(全6回)

場所 村立テニスコート

費用 4,000円

定員 20人(先着順)

受付 7月27日(土)まで

〈申し込み・問い合わせ〉

●磯谷範明 ☎⑦7700

●海洋センター ☎⑦7183

心の輪を広げる体験作文・障害者の日のポスター

障害のある人とならない人との心のふれあいの体験をつづった作文、障害者への理解を促進するポスターを募集します。

対象

●作文

小・中学生は400字詰め原稿用紙2～4枚、高校生・一般は4～6枚

●ポスター

小・中学生のみ。B3画用紙(縦長のみ)

応募方法 郵送または持参

締切 9月6日(金)(必着)

標高1000mの夏の金剛山で次のとおりイベントが開催されます。皆さんも参加してみませんか。

〈総合・問い合わせ〉ちはや星と自然のミュージアム ☎⑦40056

パソコン講座

暑中見舞はがきに挑戦しませんか? 18歳以上の方が受講できますが、今年度すでに受講した人はご遠慮ください。

日時 7月12日(金)

午後1時30分～4時30分

定員 8人(先着順)

費用 200円

場所 くすのきホール 視聴覚室

受付 7月3日(水)、午前10時から電話で申し込みください。

〈申し込み・問い合わせ〉

教育委員会事務局指導課 ☎⑦1300

囲碁・将棋大会

くすのき囲碁将棋クラブでは、名人戦(一般・子どもの部)を行います。興味のある人は、ぜひお越しください。

日時 7月28日(日)

午前10時～午後5時

費用 一般1,500円 子ども1,000円

(昼食付き)

場所 くすのきホール 和室

〈申し込み・問い合わせ〉

●山本 ☎⑦0397

●境 ☎⑦430

中国語講座受講者

いきいきサロンでは、村内在住の高齢者を対象に俞丹楠(ゆたんなん)さんによる中国語講座受講者を募集します。あなたも中国文化に触れてみませんか。

日程 週1回2時間程度、7月下旬からを予定

場所 いきいきサロン

費用 無料(テキスト代は実費負担)

定員 30人

受付 7月19日(金)まで

〈申し込み・問い合わせ〉

●いきいきサロン ☎⑦7005

●俞丹楠 ☎⑦7420

防衛庁自衛官

★航空学生

●各種航空機のパイロットの養成

●応募資格 高卒(見込)～21歳未満

●試験期日 9月21日(土)(1次)

★一般曹候補学生

●小部隊指揮官の養成など

●応募資格 18歳～24歳未満

●試験期日 9月16日(月)(1次)

★曹候補士

●小部隊指揮官の養成

●応募資格 18歳～27歳未満

●試験期日 9月16日(月)(1次)

★受付期間 8月5日(月)～9月6日(金)

〈問い合わせ〉

富田林募集事務所 ☎②43799

福祉

金婚祝いの申し込みを

村では、毎年9月1日現在において、金婚50年を迎えるご夫婦に、金婚式をお祝いし、記念品などの贈呈をしています。

対象

平成14年6月1日から引き続き本村に居住していて、昭和26年9月16日から昭和27年9月1日までに婚姻届出済みの夫婦

なお、本籍地が村外の場合は、戸籍抄本1通が必要です。

受付 7月1日(月)～31日(水)

〈問い合わせ〉福祉課

事業者の指定申請の受け付け開始

支援費制度におけるサービス提供事業者(大阪市・堺市にのみ事業所は除く)の指定申請の受け付けを開始します。

事前予約 7月1日(月)から電話による申請を受け付けます。

受付時間

午前10時～正午、午後1時～5時(土・日・祝日を除く)

専用電話番号

☎06(4790)0171(14年度中設置)

申請受付期間 第1回受付

7月8日(月)～7月31日(水)

申請受付場所

府庁本館1階・障害保健福祉室在宅課内

〈申請・問い合わせ〉

府障害保健福祉室・在宅課支援費準備グループ

☎06(6941)0351(内線2481・2482)

障害者福祉サービスの利用の仕組みが変更

平成15年度から、身体障害者(児)および知的障害者(児)の福祉サービスについて、これまでの行政がサービスの受け手を特定し、サービス内容を決定する仕組み(措置制度)から、新たな利用の仕組み(支援費制度)に移行します。

支援費制度は、障害者の自己決定を

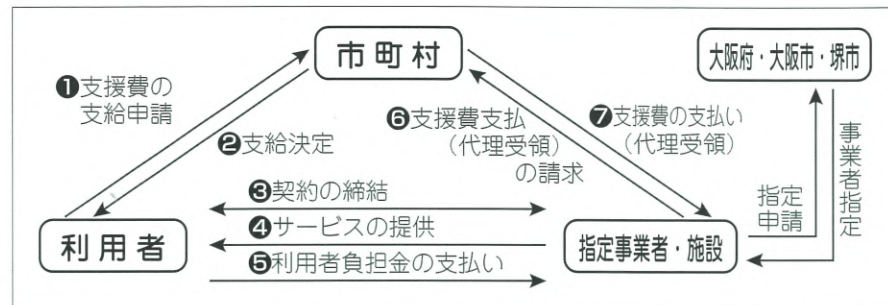

尊重し、利用者本位のサービスの提供を基本として、事業者・施設との対等な関係に基づき、障害者自らがサービスを選択し、契約によりサービスを利用する仕組みです。

平成15年4月から支援費制度での福祉サービスを利用するためには、平成15年3月末までにサービスを利用するための申請手続き、事業者・施設との契約が必要になります。

〈問い合わせ〉福祉課

社会を明るくする運動

社会を明るくする運動は、すべての国民が犯罪の防止と、罪を犯した人たちの更生について理解を深め、それぞれの立場で力を合わせ、犯罪や非行のない明るい社会を築こうとする全国的な運動です。千早赤阪村、富田林市、太子町、河南町の地区保護司会、更生保護婦人会では、7月1日から31日まで強調月間として、啓発物品の配付にあわせて次の行事を行います。

○メッセージ伝達式およびミニ集会

日時 7月4日(木) 午後1時30分～
場所 くすのきホール2階会議室

〈問い合わせ〉福祉課

補装具の交付と修理

身体障害者手帳を持っている人に、

身体上の障害を補うための用具の交付や交付した用具の修理をします(判定書などを要する場合があります)。

種類

義肢、装具、車いす、電動車いす、歩行器、つえ、義眼、眼鏡、点字器、補聴器、人工咽頭、ストマ用装具

費用

種類別に基準額が定められており、この範囲内で助成します。ただし、本人および家族の前年の所得税額に応じて費用の一部または全額を負担していただく場合があります。

〈問い合わせ〉福祉課

固定資産税

第2期分の納期限は7月31日(水)

～納税はお早めに～

〈問い合わせ〉税務課

老人福祉

老人医療証の切り替え手続きを

現在使用している老人医療証は、7月31日(水)限りで使用できません。

8月1日(木)からは、新しい医療証(橙色)にかかります(70歳以上の人は切り替えはありません)。

切り替えの受け付けは、7月29日(月)と30日(火)の2日間、福祉課で行います。小吹台地区の人は、小吹台連絡所で受け付けします。なお、切り替え対象者には、はがきで通知します。

切り替えに必要なもの

- ①現在使用している老人医療証(桃色)
- ②健康保険証 ③印鑑 ④通知はがき
- ⑤世帯全員の市町村民税非課税証明書(旧制度該当者は不要)
- ⑥精神保健法または結核予防法に基づく医療を受けていることを証明する証書または特定疾患医療受給者証(該当者のみ)

今年1月1日以降に村に転入した人でこの切り替えの対象者は、平成14年度の所得証明書が必要です。

〈問い合わせ〉福祉課

老人医療助成申請を

現在老人医療証をお持ちでない昭和8年11月1日以降に生まれた65歳以上の人で、次の条件に該当する場合は対象となりますので申請してください。

対象条件

- ①社会保険や国民健康保険に加入している人で、対象者および生計を同一または維持する人(健康保険の被保険者)の市町村民税が非課税の人

- ②精神・結核・特定疾患医療などの医療を受けている人(一定の所得制限があります)

申請手続きに必要なもの

- ①健康保険証 ②印鑑 ③世帯全員の市町村民税非課税証明書または精神・結核・特定疾患を証明する証書
- ※昭和8年10月31日以前に生まれた70歳未満の人は、以前の制度が適用されますので問い合わせください。

70歳以上の人は老人保健法に基づく制度が適用されます。

〈問い合わせ〉福祉課

老人医療費の一部負担金相当額助成の申請を

老人保健法医療受給者証または老人医療証をもっている65歳以上の人で次のいずれかに該当する場合は、一部負担金を支払わなくても受診できる「一部負担金相当額等助成証明書」を発行しています。

なお、古い証明書は、7月31日(水)限りで使用できません。8月1日(木)から新しい証明書(橙色)にかかりますので、申請手続きをしてください。

受け付けは、7月29日(月)と30日(火)の2日間、福祉課で行います。小吹台地区の人は、小吹台連絡所で受け付けを行います。

対象

- ①身体障害者医療助成に該当する人(身体障害者手帳1級または2級、療育手帳重度など)
- ②特定疾患治療研究事業に該当する難病にかかっている人
- ③精神保健法または結核予防法に基づく医療を受けている人

申請に必要なもの

- ①老人保健法の医療受給者証または老人医療証

②身体障害者手帳か療育手帳か特定疾患医療受給者証か精神保健法または結核予防法に基づく医療を受けていることを証明する証書

- ③健康保険証 ④印鑑

〈問い合わせ〉福祉課

社会福祉協議会

献 血

あなたの献血で、助かる命があります。あなたも献血の輪に入りませんか。献血はあなたもできるボランティアです。ご協力をお願いします。

7月15日(月)

- 午前10時～正午 小吹台連絡所前
- 午後1時30分～4時 保健センター前

移動献血車でも成分献血ができます。

〈問い合わせ〉

千早赤阪村献血推進協議会

☎0081

寄 付

社会福祉協議会に寄付ありがとうございました。ご芳志は、地域福祉の向上のために有意義に活用させていただきます。 〈敬称略〉

社会福祉協議会福祉基金

◎仲野直實(水分67-4) 金200,000円

亡父成一の供養として

◎矢倉美枝子(東阪1119) 金100,000円

亡父辰雄の供養として

千早赤阪村社会福祉協議会

●施設・電話番号案内

名 称	所在地	電話	名 称	所在地	電話
千早赤阪村役場	水分180	☎0081	診療所 診療受付(月～金)(土・日祝休診) 午前9時～11時30分 夜間診療(火・金) 午後6時～8時	保健センター内	☎0038
小吹台連絡所	小吹68-830	☎7600			
くすのきホール・教育委員会事務局	水分263	☎1300	保健センター・健康課	水分195-1	☎0069
村立郷土資料館(月曜日休館)	水分266	☎1588	自然休養村管理センター・赤阪土地改良区	森屋962	☎2180
B & G 海洋センター(月曜日休館)	東阪255-1	☎7183	金剛山ロープウェイ千早駅	千早9	☎0128
学校給食センター	桐山258	☎1112	村営宿泊施設「香楠荘」	千早1313-2	☎0321
いきいきサロン(月曜日休館)	小吹68-780	☎7005	富田林市消防署千早赤阪分署	東阪77-1	☎1755

◎火災・救急車依頼は119番

編集室から

▽サッカーのワールドカップが開催されました。実際に大会を目の当たりにして、なぜ、オリンピックを凌ぐ世界最大のイベントといわれるのか納得しました。前任者の②は少年サッカーを指導しているサッカー通、サッカーファン(サポーターというらしい)ですが、私はそれほど関心もなかったのが、にわかサッカーファンとなり、私の周りでもジダンだベッカムだ、オフサイドだイエローカードだと言葉が飛び交いました。しかし、最大の関心はやはり日本代表の試合でした。惜しくもベスト16止まりでしたが、これほど日本中が熱狂したのは久しぶりのような気がします。この号が出るころには、優勝国は決まっていますが、いつか日本がベスト8、ベスト4と勝ち進んで優勝できる日がくるでしょうか。

▽6月に入って家の前の川でホタルを見ることができました。かなりまとまった数が飛んでいて、子どもや近所の人たちとしばらく、幻想的な時間を楽しみました。今までは、上流にいれば見ることもできましたが、家の前で見ることができたとは思いませんでした。ホタルは水が清くなれば住めないといわれていますが、これが川のきれいになった証拠だといえます。

③

金剛山花暦



ササユリ

(ユリ科)

山地に生える高さが50cm～1m、花の径は13～14cmの多年草。葉の形が笹の葉に似ているためこの名がついた。色は白色または、淡紅色で強い香りがある。花を咲かせるのは6月下旬～7月上旬。