

広
報

ちはやあかさか

平成14年12月号

- も ▷図書室だより……………4
- ▷むらの話題あれこれ……………5
- く ▷みんなのひろば……………8
- ▷健康のページ……………10
- じ ▷年末年始の業務案内……………12
- ▷お知らせ……………13



11月9日(土)、防災訓練

大切な 日ごろの備え



2002
12
No. 365

一冊の絵本のような村

千早赤阪村

寒さから水道管を守りましょう

冬になって気温が氷点下になると、給水管や水道メーター、蛇口が凍って水が出なくなったり、破裂したりすることがあります。次のような点に注意し、早めの冬支度をしましょう。

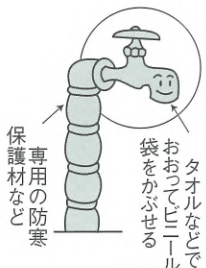

- ①凍結しやすいところは
 - 北向きのところ
 - 風あたりの強いところ
 - 屋外にある水栓器具
- ②凍結を防ぐには
 - 給水管や蛇口には、保護材などを使用して給水管や蛇口を保護してください。
- ③凍結して水が出ないときは



- 蛇口を開け、凍った部分にタオルか布をかぶせ、「ぬるま湯」をかけてください。熱湯をかけると給水管が破裂する

府内に居住)が必要ですが、

また、貸し付けの対象となるのは、下水道の使用区域になってから3年以内に改造工事をする場合です。

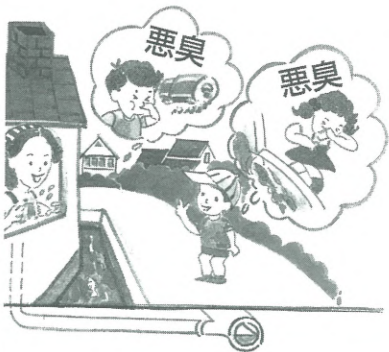

〈問い合わせ〉 下水道課

光明池運転免許試験場へは公共交通機関で

光明池運転免許試験場では、運転免許の更新(切り替え)などに車で来場する人が多く、駐車場が満車状態となり、入場までに相当の時間を要していますので、来場は、電車・バスなどの公共交通機関をご利用ください。年始にあたる1月6日(月)は普段の2倍以上の来場で大混雑が予想されます。

受付

年末は、12月27日(金)まで
年始は、1月6日(月)から
月(金曜日(祝日を除く))

受付時間

ことがあります。

- ④破裂したときは
 - 止水栓(メーターボックスの中か、その近くにありますが)を閉め、修理を村指定給水装置工事業者に依頼してください。

〈問い合わせ〉 水道課

廃棄物焼却炉をお持ちの皆さんへ

平成14年12月1日から焼却炉の構造に関して次のとおり義務付けられました。

新しい基準を満たさない物は使用できません。今、お持ちのほとんどの焼却炉が使えなくなりましたのでご注意ください。

新しい構造基準

- 空気取り入れ口および、煙突の先端以外に焼却設備内と外気が接することなく、燃焼室において発生するガス(以下「燃焼ガス」という。)の温度が800℃以上の状態で、廃棄物を焼却できるものであること。
- 燃焼に必要な量の空気の通風が行われるものであること。
- 外気と遮断された状態で定量ずつ廃棄物を燃焼室に投入することができものであること。
- 燃焼室中の燃焼ガスの温度を測定するための装置が設けら

れていること。

●燃焼ガスの温度を保つために必要な助燃装置が設けられていること。

この基準に違反して焼却行為をおこなった場合は、野外燃焼行為(野焼き)と同様とみなされ、罰則(3年以下の懲役若しくは300万円以下の罰金)が適用されることがあります。

なお、法律で焼却禁止の例外とされている、農林業を営むうえでのやむを得ない焼却や、焚き火など軽微な焼却を行う場合は、苦情や事故の原因とならないよう充分ご注意ください。

〈問い合わせ〉 住民課

世界人権宣言

12月4日からの1週間は世界人権宣言を記念する「人権週間」です。人権意識を高めるための行事が世界各地で展開されています。

さて、世界人権宣言が採択された背景には、第二次世界大戦による人権を無視した悲惨な戦争における強い反省から、国際的な取り組みの中で、1945年に国際連合が設立され、総会において自由、正義および平和を築くためには、すべての人々、すべての国々が達成すべき共通の基準としてこの宣言が生まれました。

今年、「世界人権宣言」が1948年12月10日の第3回国際連合総会において採択されてから54年目にあたります。

この間、わが国においても人権尊重の思想が広くすべての人々に定着しつつありますが、しかしながら、一方では今なお部落差別をはじめ、女性・在日外国人差別、障害者や高齢者に対する偏見、児童虐待など、人権を無視した事象が後をたたないという深刻な現状があります。また、最近では、インターネットの普及が巧妙に利用された新しい差別行為が見られるようになってきました。

人権問題の解決は、私たち一人ひとりに課せられた責務であるという認識に立ち、身近な生活の中で、差別や偏見を見逃さず許さない、しっかりと人権意識を養うことが必要です。この人権週間に機に、今一度人権の大切さを考えてみましょう。

〈問い合わせ〉 住民課

特設人権相談

人権問題で悩んでいませんか。人権擁護委員と大阪法務局堺支局の職員が、あなたの相談に応じます。当日都合の悪い人は、近くの人権擁護委員に直接相談

〈問い合わせ〉 住民課

していただきます。

いいききサロン ☎7005

〈問い合わせ〉

平成14年工業統計調査にご協力を

12月31日現在で、工業統計調査を実施します。

この調査は、工場の分布状況や出荷の様子などの製造業活動の実態を明らかにすることを目的に、実施されるもので製造業および加工業を営む事業所が対象となります。

調査により得られたデータは、国や大阪府、村が製造業の育成などの施策を定める資料として利用されます。調査員が伺いますので、調査にご協力をお願いいたします。

記入された内容については、秘密厳守し皆さまの利益に反することはありません。

〈問い合わせ〉 総務課

悪質な金融業者に注意

最近、ヤミ金融業者(無登録業者)による被害が増えています。業者名と携帯番号しか書いていないチラシを配り、1万円、5万円の金額を出資法の上限金利(年率29.2%)を超える高金利で貸し付けます。返済が滞ると厳しい取り立てを受けます。(スピード貸付または090金融)

折り返し広告などにあたかも低金利で融資をするような内容の広告で多重債務者呼び込み、自らは融資せずにはかの業者を知っているかのように借入れを指示し、その金額の半分の程を紹介料としてだまし取る。(紹介屋)

「家財道具で資金」などの広告で自宅にある家具や電化製品を業者がいったん買い取った形にして融資を行い、実際は自宅に置いたままリース料名目で高額な料金を徴収します。(家具リース)

ここに示したのは悪質商法のごく一部です。これらの悪質業者は、返済に困っている多重債務者をターゲットにしています。返済ができなくなった場合は、広告などで新たな借入れ先を詮索せずに、早めに最寄の公的な相談窓口などで相談しましょう。

〈問い合わせ〉

ください。相談についての秘密は、固く守ります。

日時 12月12日(木)

午後1時30分～3時30分

場所 役場第1会議室

人権擁護委員

●山本澄雄(水分375番地)

☎1485

●田中鈴代(小吹68番地の889)

☎7387

〈問い合わせ〉 住民課

下水道で快適・衛生的な生活環境

3年以内に排水工事などを下水道の使用ができる区域では、法律で、公示から3年以内

にトイレを水洗化し、風呂や台所から出る雑排水も、下水道に流さなければなりません。

○水洗便所改造の無利子貸付制度の活用

下水道の使用ができる区域では、水洗化の改造工事が行われ、下水道の使用が始まっています。くみ取り便所を改造した人からは、悪臭などが無くなり、大変便利になったと喜ばれています。

このような改造工事のときの、皆さんの負担の軽減と水洗化の促進を図るため、無利子貸付制度を設けていますのでご相談ください。

なお、無利子貸付制度を利用される人は、連帯保証人(大阪

府内に居住)が必要ですが、

また、貸し付けの対象となるのは、下水道の使用区域になってから3年以内に改造工事をする場合です。



〈問い合わせ〉 下水道課

光明池運転免許試験場へは公共交通機関で

光明池運転免許試験場では、運転免許の更新(切り替え)などに車で来場する人が多く、駐車場が満車状態となり、入場までに相当の時間を要していますので、来場は、電車・バスなどの公共交通機関をご利用ください。年始にあたる1月6日(月)は普段の2倍以上の来場で大混雑が予想されます。

受付

年末は、12月27日(金)まで
年始は、1月6日(月)から
月(金曜日(祝日を除く))

受付時間

ことがあります。

- ④破裂したときは
 - 止水栓(メーターボックスの中か、その近くにありますが)を閉め、修理を村指定給水装置工事業者に依頼してください。

〈問い合わせ〉 水道課

廃棄物焼却炉をお持ちの皆さんへ

平成14年12月1日から焼却炉の構造に関して次のとおり義務付けられました。

新しい基準を満たさない物は使用できません。今、お持ちのほとんどの焼却炉が使えなくなりましたのでご注意ください。

新しい構造基準

- 空気取り入れ口および、煙突の先端以外に焼却設備内と外気が接することなく、燃焼室において発生するガス(以下「燃焼ガス」という。)の温度が800℃以上の状態で、廃棄物を焼却できるものであること。
- 燃焼に必要な量の空気の通風が行われるものであること。
- 外気と遮断された状態で定量ずつ廃棄物を燃焼室に投入することができものであること。
- 燃焼室中の燃焼ガスの温度を測定するための装置が設けら

●即日交付

午前8時45分～

午後2時30分

●後日交付

午後2時30分～5時

最寄駅 泉北高速鉄道光明池駅

から徒歩5分

〈問い合わせ〉

光明池運転免許試験場

☎072551881

労働なんでもセミナー

事業主や労働者などを対象にセミナーを開催します。是非参加ください。

日時 12月9日(月)

午後1時20分～4時30分

会場 富田林商工会館(2階会議室)

富田林市粟ヶ池町296

915

講演内容

●「中小企業のIT活用」南

河内地域における事例を

ふまえて

●「あなたは年金制度について

てご存知ですか？」

定員 50人(先着順)

費用 無料

応募方法 電話・ファックスなど

申し込み・問い合わせ

大阪府総合労働事務所南大阪

センター

☎072(2558) 65333

☎072(2558) 71333

れていること。

●燃焼ガスの温度を保つために必要な助燃装置が設けられていること。

この基準に違反して焼却行為をおこなった場合は、野外燃焼行為(野焼き)と同様とみなされ、罰則(3年以下の懲役若しくは300万円以下の罰金)が適用されることがあります。

なお、法律で焼却禁止の例外とされている、農林業を営むうえでのやむを得ない焼却や、焚き火など軽微な焼却を行う場合は、苦情や事故の原因とならないよう充分ご注意ください。

〈問い合わせ〉 住民課

世界人権宣言

12月4日からの1週間は世界人権宣言を記念する「人権週間」です。人権意識を高めるための行事が世界各地で展開されています。

さて、世界人権宣言が採択された背景には、第二次世界大戦による人権を無視した悲惨な戦争における強い反省から、国際的な取り組みの中で、1945年に国際連合が設立され、総会において自由、正義および平和を築くためには、すべての人々、すべての国々が達成すべき共通の基準としてこの宣言が生まれました。

年末の交通事故防止運動



12月1日から12月31日まで「年末の交通事故防止運動」が実施されます。

交通ルールを守り、安全な運転を心がけましょう。

運動の重点

●飲酒運転等悪質、危険な運転

の追放

●高齢者の交通事故防止

〈問い合わせ〉 総務課

いいききサロンにヘルストロンが設置される

高齢者の福祉の増進を図る目的でいいききサロンが小吹台に設置され早や2年がたちました。

現在ボランティアによる喫茶コーナーや保健師による健康相談も行なっています。

いいききサロンの登録クラブも33団体と増え、多くの高齢者の皆さんがさまざまな趣味やレクリエーション活動を楽しんでいます。

10月から肩こりや頭痛などの症状を軽くする効果があるヘルストロン(電位治療器)も設置

今年、「世界人権宣言」が1948年12月10日の第3回国際連合総会において採択されてから54年目にあたります。

この間、わが国においても人権尊重の思想が広くすべての人々に定着しつつありますが、しかしながら、一方では今なお部落差別をはじめ、女性・在日外国人差別、障害者や高齢者に対する偏見、児童虐待など、人権を無視した事象が後をたたないという深刻な現状があります。また、最近では、インターネットの普及が巧妙に利用された新しい差別行為が見られるようになってきました。

人権問題の解決は、私たち一人ひとりに課せられた責務であるという認識に立ち、身近な生活の中で、差別や偏見を見逃さず許さない、しっかりと人権意識を養うことが必要です。この人権週間に機に、今一度人権の大切さを考えてみましょう。

〈問い合わせ〉 住民課

特設人権相談

人権問題で悩んでいませんか。人権擁護委員と大阪法務局堺支局の職員が、あなたの相談に応じます。当日都合の悪い人は、近くの人権擁護委員に直接相談

〈問い合わせ〉 住民課

していただきます。

いいききサロン ☎7005

〈問い合わせ〉

平成14年工業統計調査にご協力を

12月31日現在で、工業統計調査を実施します。

この調査は、工場の分布状況や出荷の様子などの製造業活動の実態を明らかにすることを目的に、実施されるもので製造業および加工業を営む事業所が対象となります。

調査により得られたデータは、国や大阪府、村が製造業の育成などの施策を定める資料として利用されます。調査員が伺いますので、調査にご協力をお願いいたします。

記入された内容については、秘密厳守し皆さまの利益に反することはありません。

〈問い合わせ〉 総務課

悪質な金融業者に注意

最近、ヤミ金融業者(無登録業者)による被害が増えています。業者名と携帯番号しか書いていないチラシを配り、1万円、5万円の金額を出資法の上限金利(年率29.2%)を超える高金利で貸し付けます。返済が滞ると厳しい取り立てを受けます。(スピード貸付または090金融)

折り返し広告などにあたかも低金利で融資をするような内容の広告で多重債務者呼び込み、自らは融資せずにはかの業者を知っているかのように借入れを指示し、その金額の半分の程を紹介料としてだまし取る。(紹介屋)

「家財道具で資金」などの広告で自宅にある家具や電化製品を業者がいったん買い取った形にして融資を行い、実際は自宅に置いたままリース料名目で高額な料金を徴収します。(家具リース)

ここに示したのは悪質商法のごく一部です。これらの悪質業者は、返済に困っている多重債務者をターゲットにしています。返済ができなくなった場合は、広告などで新たな借入れ先を詮索せずに、早めに最寄の公的な相談窓口などで相談しましょう。

〈問い合わせ〉

ください。相談についての秘密は、固く守ります。

日時 12月12日(木)

午後1時30分～3時30分

場所 役場第1会議室

人権擁護委員

●山本澄雄(水分375番地)

☎1485

●田中鈴代(小吹68番地の889)

☎7387

〈問い合わせ〉 住民課

下水道で快適・衛生的な生活環境

3年以内に排水工事などを下水道の使用ができる区域では、法律で、公示から3年以内

にトイレを水洗化し、風呂や台所から出る雑排水も、下水道に流さなければなりません。

○水洗便所改造の無利子貸付制度の活用

下水道の使用ができる区域では、水洗化の改造工事が行われ、下水道の使用が始まっています。くみ取り便所を改造した人からは、悪臭などが無くなり、大変便利になったと喜ばれています。

このような改造工事のときの、皆さんの負担の軽減と水洗化の促進を図るため、無利子貸付制度を設けていますのでご相談ください。

なお、無利子貸付制度を利用される人は、連帯保証人(大阪

むらの話題

あれこれ

文化の祭典

● 文化展 ●

10月26日(土)、27日(日)、文化展がくすのきホールで開催されました。

文化協会所属クラブから和紙ちぎり絵、短歌、俳句、手編み、俳画、水彩画の作品や幼稚園・各小学校・中学校、一般の皆さん、友好提携の町・中辺路町からも出展されました。訪れた人たちは、すばらしい作品に見とれていました。



● ふれあいコンサート ●

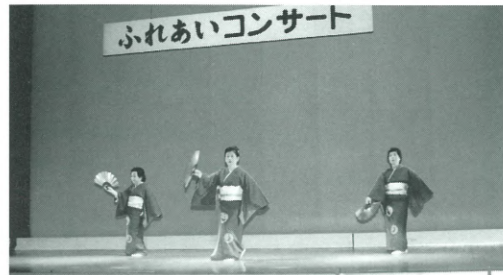

10月27日には、所属クラブのカラオケ、詩吟、楠踊会、シープスジュニア合唱団、オレンジエコーと中学校吹奏楽部、和太鼓「雄凜音」が参加したふれあいコンサートが開催されました。日ごろの練習の成果を力いっぱい披露し、ホールには拍手が響きわたりました。

また、ふれあい広場では、カラオケ同好会の指導で「箱根八里の半次郎」を会場の皆さんと一緒に歌い、楽しいコンサートとなりました。

がんばりました

● 秋季テニス大会 ●

10月19日(土)、秋季テニス大会が村立テニスコートで行われました。大会には12人が参加し、日ごろの練習の成果を存分に発揮しました。

結果は次のとおりです。

優勝 西原・磯谷(南)組
準優勝 磯谷(南)・瓦谷組



金剛山をより美しく

● 山地美化キャンペーン ●



11月3日(日)、金剛山で二剛会、金剛山の自然を守る会、クリーンパトロール楠友クラブ、そして一般の登山客など約360人が参加し、清掃登山やごみの持ち帰り運動を推進しました。

この日は、みぞれが降るなど大変厳しい天候でしたが、参加者の協力により、紅葉のはじまった山がより美しくなりました。

図書室だより



このコーナーで紹介する本やビデオは、くすのきホールの図書室で貸し出しています。
受け付けは、火曜日から日曜日の午前10時から午後5時まで。土、日曜日の正午から午後1時は除きます。
休みは、月曜日と祝日、年末年始です。
問い合わせ
くすのきホール(図書室) ☎1300

新刊案内

◆ 一般書

●パーク・ライフ (吉田修二)
停車してしまつた日比谷線の中で、間違つて話しかけた見知らぬ女性。知り合いのふりをしてくれた彼女は同じ駅で降り……。東京の真ん中「日比谷公園」を舞台に男と女の「今」をリアルに描く、第127回芥川賞受賞作。

●深川駕籠 (山本一力)
年越しの余興に駕籠かきの新太郎と飛脚の勤助が走り比べをする事になった。やがて、この話が盛り上がるうちに次々と参加者が集まり、勝ち札まで出る始末に。ところがこれを聞きつけた同心大野が小遣いほしさに異を仕掛け……

●まただまされたな、ワトスン君! (コリン・ブルース)
シャーロック・ホームズの世界を舞台にした数学おもしろ物語。数学とミステリーが好きな人に、極上の暇つぶしになる。

る本。

●黒龍の樞 上下 (北方謙三)
●エースを出せ! (日垣隆)
●出もどり家族 (ねじめ正一)
●滅びのモノクローム (三浦明博)
●ファースト・プライオリティー (山本文緒)
●いつもなら泣かないのに (吉元由美)
●7 days in BALI (田口ランディ)

●離婚という名のナステイゲーム (井原美紀)
●生きる (乙川優二郎)
●覗き小平次 (京極夏彦)
●秘密 (重信メイ)
●カスピ海ヨーグルトの真実 (家森幸男)

◆ 児童書

●楽園のつくりかた(笹生陽子)
●メイヴィスのふしぎな赤ちゃん (ブロック・コール)
●ペンジャミンのたからもの (ガース・ウィリアムズ)

「いざ」というときに備えて

● 防災訓練 ●

11月9日(土)、村民運動場で防災訓練が開催されました。

多くの住民の参加と、各機関より協力を得て総勢600人を超える本格的な防災訓練が実施されました。

内容は、千早赤阪村で「震度6強の大規模な地震が発生した」という想定で、避難・初期消火・倒壊家屋からの救出・ライフライン復旧訓練や大阪市消防局のヘリコプターによる山岳からの救出、救助訓練などが行われました。

万一、災害が起こった場合でもこのように多くの機関が連携を図りながら迅速な対応に努めます。住民のみなさんも常日ごろより、防災への意識を高めておきましょう。

《参加協力機関》

富田林警察署・富田林市消防本部・大阪市消防局・陸上自衛隊第37普通科連隊・富田林医師会・西日本電信電話(株)大阪支店・関西電力(株)羽曳野営業所・(社)大阪府エルピーガス協会南河内南支部・区長会・消防団・消防協会・各地区自主防災組織・社会福祉協議会・赤十字奉仕団



むらの話題

あれこれ

受賞おめでとございます

● 功労者表彰 ●

平成14年度の村表彰式が11月3日「文化の日」にくすのきホール会議室で開催されました。

表彰は、自治功労者7人、福祉功労者2団体で、それぞれに大向村長から賞状と記念品が贈られました。

(敬称略・順不同)

村表彰(写真)

自治功労者 新田久治、東 益弘、千福清英、奥田継三
谷 政一、山本美榮、枝松悦子

福祉功労者(団体)

ボランティアやまゆり

さくらんぼ

また、農業などで長年にわたる功績により大阪府農業会議から受賞されました。

なにわ農業賞(優秀賞) 矢倉龍男



砂防、土砂災害ってなんだろう?

● 砂防出前講座 ●



10月30日(水)、赤阪小学校の3年生を対象に水越川で砂防出前講座が行われました。

この砂防出前講座は、大阪府富田林土木事務所主催で、「砂防」とは何かを学ぶとともに土砂災害の怖さを理解してもらうために開催されました。

当日、生徒たちは、水越川環境整備事業により設置されたデッキを歩き捨てられたごみを拾いながら、砂防に関するクイズにチャレンジしていました。

ナイスショット

● グラウンドゴルフ大会 ●

10月30日(水)、村民運動場で平成14年度老人クラブ連合会グラウンドゴルフ大会が開催されました。

大会には寒風のなか、150人が参加し日ごろの腕を競いました。

大会の結果は、次のとおりです。

優勝 小裏 登(水分地区)

準優勝 多田義彦(川野辺地区)

3位 辻 一郎(川野辺地区)



金剛山の秋空の下で

● ネイチャーフォト撮影会 ●

10月27日(日)、府民の森ちはや園地で「ネイチャーフォト撮影会」が開催されました。

当日はあいにくの曇り空でしたが、56人のアマチュアカメラマンの参加があり、この秋で最低の気温3度の過酷な環境のなかでの撮影会でした。

参加者はモデルさんを交え、秋を感じながら終始和やかに撮影会は進みました。

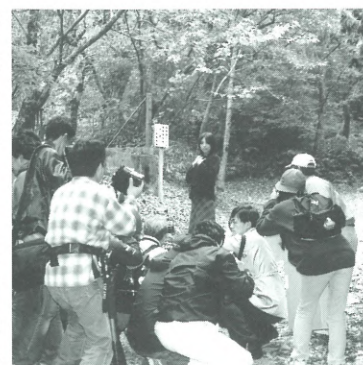

村内全域で清掃活動

● 美化キャンペーン ●

11月17日(日)、村内一斉清掃「美化キャンペーン」が行われました。

午前8時から約2時間、各地区で清掃活動がはじまり、ポイ捨てや不法投棄などにより日ごろから地域に放置されていたごみが、皆さんの協力で回収され、まちがきれいになりました。

回収されたごみは約30トンにもおよび、特に数が多かったのは、廃タイヤで400本を越える数が回収されました。

回収されたごみのうち、金属類などは資源としてリサイクルされます。



「働く」厳しさを体感

● 中学生福祉・労働体験 ●



11月7日(木)、村中学校2年生の生徒66人が村内外の事業所で福祉・労働の体験学習をしました。

こごせ幼稚園では、4人が園児と一緒に縄跳びや遊戯、歌にチャレンジし、中学生は「最初はあまりしゃべれなかったが、やりがいがあり楽しい」と話していました。

このほか、ライトハウスやしいたけセンター、星と自然のミュージアムなどで体験学習しました。また、村役場を希望した2人が取材に同行し、中学生への取材を行いました。

すすきを満喫

● 曾爾高原遊歩 ●

11月3日(祝)、曾爾高原遊歩(村体育指導委員協議会主催)が行われ、45人が参加しました。

当日は雨風のあいにくの天候でしたが、あたり一面すすきの中を約1時間半かけて散策しました。

また、帰りには、大宇陀温泉あきのの湯に入り、冷えた体と疲れをいやしました。



むらの話題

あれこれ

みんなのひろば

HAPPY TOGETHER

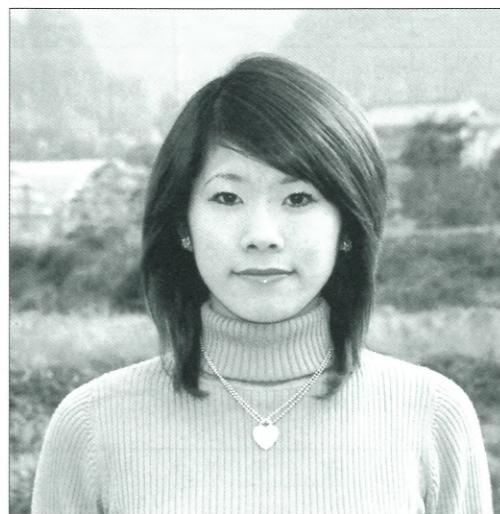

青春じゅずつなぎ

151

Matsumoto Rie
森屋 松本 理恵さん

<20歳 乙女座>

職業(学校)は・・・

西洋フードシステムズで働いています。

性格は・・・

一つの事に集中してしまうと、ほかの事が見えなくなってしまうところがあります。

趣味は・・・

スポーツ全般が好きで、最近ではボーリングにはまっています。

休日の過ごし方は・・・

スノーボーが好きで、年末に友だちと2泊の予定で長野県黒姫高原にスノーボー旅行にでかけます。

思い出のアルバムから・・・



4歳のときの秋祭りに家の前で撮りました。

千早赤阪村について・・・

緑がいっぱいあり、夜になると星がとってもきれいで住むにはいい所ですが、もう少し交通の便がよくなるといいのですが。

来月号は・・・

中学校の同級生の中岡基行くんです。

中岡君へメッセージを・・・

バレーボールは順調ですか？

わがやのホープ



小吹 むかい しんやくん
(向 伸 弥)

平成6年7月8日生まれ

むかい けんとかん

(向 健 斗)

平成12年1月2日生まれ

兄弟なかよく、元気で優しい子に育ててほしいです。
— 母・知子さん —

夢かなうといいな

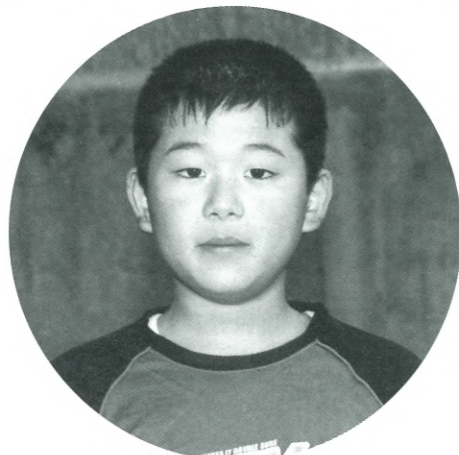

千早小学校6年
岡本 知大くん
(おかもと ともひろ)

サッカーの選手になりたいです。

GALLERY

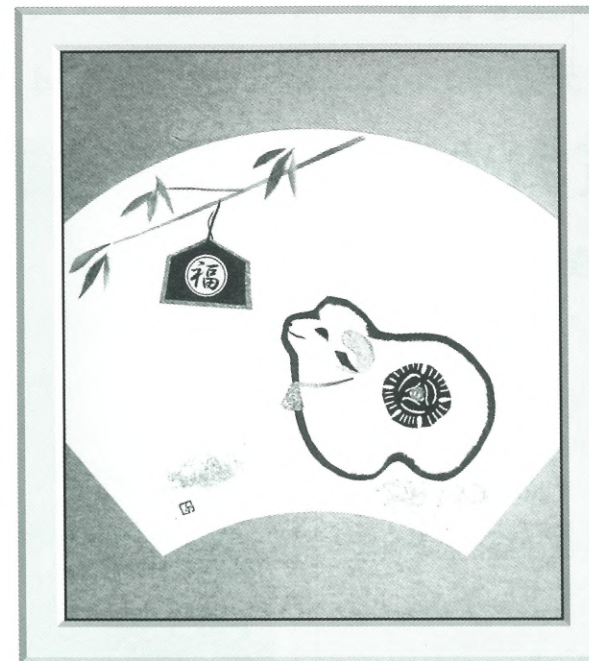

「招福の羊」

(作品提供/和紙ちぎり絵クラブ)

俳句コーナー

月光にさざなみ立ちて蕎麦の花
子かまきりまだやわらかき鎌かざす
洞窟の岩の温みや秋遍路
杵音のひびく三輪山秋祭
柿熟れて同じこと言ふ母と居る
日の温み残れる柿を剥きにけり
知らぬまに庭荒れ石露の花ざかり
独り居の瓜切つてある夜長かな
鯖街道宿場をぬける秋の風
かつらぎは昏れてしまひぬ初穀火
草紅葉この道行くや寄手塚
ちぎり絵は秋の七草姫屏風
稲架竹の罅を鳴らして風過ぎぬ
今日だけの愚痴を聞き居て敬老日
さるかにの昔話や柿花火
朝駈けの柔道部員稲雀
風紋を蹴つて消すや秋の声

阿 戸 敏 明
浦 千 恵 子
尾 美 佐 子
尾 文 子
彼 塚 富 久 子
彼 塚 正 子
岸 本 博 實
清 井 千 代 子
清 原 隆 雄
下 門 信 子
道 堀 み さ 江
新 田 崇 美 子
向 田 勇
矢 倉 菜 女
山 本 里 美
吉 岡 次 男
奥 野 千 秋

参加者募集

「夢かなうといいな」で夢を語ってくれる小学生、「わがやのホープ」で紹介するかわいいお子さん(5歳までの乳幼児)を募集しています。写真は、掲載後に返却するか差し上げます。また、広報紙への意見、情報なども待っています。あて先は広報クイズと同じです。

当選者の発表は、図書券の発送をもってかえさせていただきます。
※はがきや手紙には、住所、名前、電話番号を必ず記入ください。

あて先▶

585-8501
千早赤阪村役場
広報ちはやあかさか係
住所・名前・年齢・電話番号

▽受付 12月24日(火)まで(消印有効)
【問題】元旦に先着1000人に贈んさいのプレゼントがある場所はどこでしょうか?
(ヒント112ページ)

問題をよく読んで、答えをはがきに書いてお送りください。正解者の中から抽選で3人に図書券をプレゼントします。

図書券が当たる
広報クイズ

ご存知ですか？ 医薬品副作用被害救済制度

医薬品は、人の健康の保持増進に欠かせないものですが、その使用にあたって万全の注意を払ってもなお副作用の発生を防止できない場合があります。

医薬品を適正に使用したにもかかわらず副作用による健康被害（入院を必要とする程度の疾病または障害、死亡）が発生した場合に、医療費、医療手当、障害年金、障害児養育年金、遺族年金、遺族一時金および葬祭料の諸給付を行う「医薬品副作用被害救済制度」があります。詳しく知りたい人は制度のしくみを解説したパンフレットおよび請求用紙を無料でお送りします。

〈問い合わせ〉

医薬品副作用被害救済・研究振興調査機構
〒100-0013 東京都千代田区霞が関3-3-2
新霞が関ビル9階
☎03(3506)9411

高齢者インフルエンザ 予防接種はお早めに

実施期間 12月28日(土)まで

対象者

- (1)満65歳以上（接種日現在）の希望する人
- (2)満60歳以上満65歳未満の人で、心臓、じん臓、呼吸器の機能またはヒト免疫不全ウイルス（HIV）による免疫の機能に障害を有し身体障害者手帳1級に相当する人（詳しくは健康課へ問い合わせください。）

接種回数 1回

費用 1,000円（医療機関の窓口で支払ってください。）

実施医療機関

村内では次の医療機関で実施しており、予約が必要です。

医療機関名	電話番号	所在地	実施期間
村国保診療所	☎0038	水分195-1	12月25日(水)まで
植田診療所	☎1362	小吹68-831	12月28日(土)まで

※このほかに河南町・太子町・富田林市地域の医療機関でも富田林医師会に加入していれば接種できますので、事前に問い合わせください。予約の必要な医療機関もありますので、電話で確認ください。

なお、実施期間は今月までとなっていますので、早めに接種ください。

持参するもの 健康保険証、介護保険被保険者証など住所・氏名・生年月日が確認できるものと実費

〈問い合わせ〉健康課

年末年始の犬・猫の引き取り業務

年末年始の犬および猫の引き取り業務は次の期間停止します。

◎犬の場合 12月19日(木)～平成15年1月5日(日)

◎猫の場合 12月26日(木)～平成15年1月5日(日)

年始は1月6日(月)から平常どおり引き取ります。

なお、平常の引き取り業務は次のとおりです。

犬 富田林府民健康プラザで毎週月・水曜日、午前9時30分～午後4時

猫 南河内府民センターで毎週月・水曜日、午前中

〈問い合わせ〉

●犬の場合 富田林府民健康プラザ ☎02681

●猫の場合 南河内府民センター ☎01131

いきいきサロン健康相談

いきいきサロンでは月1回保健師による健康相談を実施しています。血圧測定や健康に関する相談、介護、育児などについても気軽に相談ください。

月日 12月11日(水)・1月22日(水)・2月12日(水)・3月12日(水)

時間 午後1時30分～3時30分

〈問い合わせ〉

●健康課

●いきいきサロン ☎7005

ヘルシークック（生活習慣病 予防コース）参加者募集

生活習慣病予防のための食生活を中心とした健康づくり教室を実施します。楽しくおいしく健康的な食生活について学びましょう。

4回コースです。第2～4回にやむを得ず欠席する場合も1回目の講義は必ず受けてください。

日程	内容
第1回 1月22日(水) 午前9時30分～正午	「知って納得！生活習慣病予防」 生活習慣病予防についての講義
第2回 2月5日(水) 午前9時30分～午後1時30分	「なるほど！健康レシピ」 適正体重・適正エネルギーの計算 方法と調理実習
第3回 2月26日(水) 午前9時30分～午後1時30分	「血液サラサラ料理！」 調理の工夫・脂肪のとりかたにつ いての講義と調理実習
第4回 3月12日(水) 午前9時30分～午後1時30分	「たのしくバイキング！」 調理実習他

場所 保健センター

対象 住民

定員 15人（先着順）

費用 無料

〈申し込み・問い合わせ〉健康課

富田林府民健康プラザ ☎02681

☆医療関係者の皆さんへ

厚生労働省では、医療関係者の就業など把握し、厚生労働行政の基礎資料を得るため2年毎に調査を行ない、今年がその実施年となっています。届け出はそれぞれの法律で義務づけられています。必ず届け出をしてください。調査は次のとおり実施します。

届出の対象者

- ①医師、歯科医師、薬剤師の免許を所有している人
- ②保健師、助産師、看護師、准看護師、歯科衛生士、歯科技工士で業務に従事している人

届出方法

12月31日現在の状況を各保健所に備え付けの用紙に記入し、平成15年1月6日(月)から1月15日(水)までに

①の免許を所有している人は最寄りの保健所へ

②の業務に従事している人は従事先を管轄する保健所へ

〈問い合わせ〉富田林保健所 ☎02681

☆ダウン症の学習・交流会

富田林府民健康プラザではダウン症の子どもとその家族に学習・交流会を開催します。

日時 12月9日(月) 午前10時～正午

場所 富田林府民健康プラザ

費用 無料

内容 「ダウン症児の医療相談・家族の人と話そう」

講師 関西医科大学香里病院

小児科医師 安原昭博さん

〈申し込み・問い合わせ〉

富田林府民健康プラザ 母子グループ

☎02681 ☎047940

☆わいわい広場

－ 身体障害児の患者・家族交流会 －

富田林府民健康プラザでは、身体障害児やその家族などに医療相談の場を提供し、家族間の交流を深めてもらうために、わいわい広場を開催しています。希望者は電話で申し込みください。

日時 12月20日(金) 午前10時～11時30分

場所 富田林府民健康プラザ

対象 身体障害児や運動発達に遅れのある子どもとその家族

費用 無料

内容 「子どもと遊ぼう、交流会」

持ち物 お茶・タオル・着替え

〈申し込み・問い合わせ〉

富田林府民健康プラザ ☎02681

予防接種

受付 午後1時30分～3時 場所 村診療所(保健センター内)

種類	月日	対象	備考
三種混合	12月18日(水) 平成15年 1月8日(水) 1月29日(水) 2月19日(水)	生後 3カ月以上 90カ月未満	●母子手帳、予診票持参。 ●平熱が37℃以上の方は接種前1週間分の体温を記録して持参。
ツベルクリン	平成15年 2月24日(月)	生後 3カ月以上	
B C G	2月26日(水)	48カ月未満	

※予防接種手帳をよくお読みください。

健康診査&相談など

種類	月日	受付	対象
なかよし広場 (親子の交流会)	12月3日(火) 12月17日(火) 1月7日(火)	午前10時～11時30分	0歳～幼稚園入園前の乳幼児と保護者
あかちゃん広場 (交流会・遊び・相談)	12月17日(火)	午前10時～11時30分	0～1歳ごろまでの乳幼児
個別健康栄養相談	12月20日(金)	午後1時30分～(要予約)	食事療法が必要な人、健康のため食生活を改善したい人
保健師による健康相談 (電話・来庁)	12月24日(火)	午前10時～正午	健康・育児・介護など相談を希望する人
1歳6カ月児健康診査	1月8日(水)	午後1時～1時10分	平成13年4月～6月生
3歳6カ月児健康診査	1月8日(水)	午後1時45分～1時55分	平成11年4月～6月生
いきいきサロンでの健康相談	12月11日(水)	午後1時30分～3時30分	健康・育児・介護など相談を希望する人

種類	月日	受付	備考
一般健康相談	12月4日(水) 18日(水)	午前9時30分～10時30分	電話で予約必要(先着順)健康診断書発行にかかる検査などは手数料が必要となります。詳しくは、問い合わせを。
エイズに関する相談	(月)～(金)	午前9時30分～午後5時	・予約不要 ・電話相談も可
こころの健康相談	12月2日(月)・3日(火)・4日(水)・10日(火)・16日(月)・17日(火)・24日(火)の午後		電話で予約必要
血液検査 [エイズウイルス]抗体検査]	12月4日(水) 18日(水)	午後1時～2時30分	・予約不要 ・手数料は無料で匿名での検査もできます。
血液検査 [梅毒血清反応検査]	12月4日(水) 18日(水)	午後1時～2時30分	・予約不要 ・手数料が必要になる場合があります。
血液検査 [肝炎ウイルス検査]	12月4日(水) 18日(水)	午前9時30分～10時30分	電話で予約必要 ・手数料は有料です。
療育相談 (身体に障害のある(18歳未満)の医療・生活相談)	12月20日(金)	午前9時30分～11時30分	電話で予約必要

★相談や検査に関するプライバシーは守ります

受付

入札参加資格審査申請の受付

平成15・16年度の入札参加資格審査申請書を受け付けます。申請を希望する人は、それぞれの提出要領にもとづき提出してください。

受付内容	受付期間
建設工事	1月20日(月)～1月24日(金)
測量・建設コンサルタント等委託業務	1月27日(月)～1月31日(金)
水道事業物品	1月27日(月)～1月31日(金)

〈受け付け・問い合わせ〉

- 建設工事、測量・建設コンサルタント⇒総務課
- 水道事業物品⇒水道課

水道

指定工事業者

新たに1業者を村給水装置工事業者に指定しました(合計48業者)。

給水装置工事の申し込み、修繕などは、指定工事業者へ依頼してください。

業者名	所在地	電話番号
(南)大橋工業所	堺市福田1034-1	072(239)4568

〈問い合わせ〉水道事業所

社会福祉協議会

会員募集結果報告

昨年からの会員募集で、次のとおり多くの人たちに入会をしていただきありがとうございました。

なお、会費は、社会福祉協議会の貴重な自主財源として村の地域福祉活動の推進に有効に活用します。

今後ともご協力をお願いします。
賛助会員 1,322人 878,000円
特別会員 56人 252,000円

〈問い合わせ〉

千早赤阪村社会福祉協議会

歳末たすけあい募金にご協力を

12月1日(日)から20日(金)まで「地域でささえあう、あったかい地域づくり」をスローガンに歳末たすけあい募金が行われます。

皆さんの温かい善意をお願いします。

〈問い合わせ〉

千早赤阪村共同募金会 ☎0294



共同募金

「あなたのまちの幸せのために」をスローガンに、10月1日から実施した赤い羽根共同募金に、皆さんの温かいご支援、ご協力をいただき、ありがとうございました。

募金の結果を次のとおり報告します。

戸別募金 849,102円

学校募金 33,983円
バッジ 120,000円
募金箱 9,640円

〈問い合わせ〉

千早赤阪村共同募金会 ☎0294

献血

11月18日に行いました「愛の献血」にご協力いただき、ありがとうございました。結果は次のとおりです。

受付数 52人

◎次回の地域献血の予定

日時 平成15年3月9日(日)

午前10時～正午

午後1時～4時

場所 保健センター前

〈問い合わせ〉

千早赤阪村献血推進協議会 ☎0294

寄付

社会福祉協議会にご寄付いただきありがとうございました。ご芳志は、地域福祉の向上のために有意義に活用させていただきます。〈敬称略〉

社会福祉協議会善意銀行

◎新田善久(二河原辺124-3)

金100,000円

亡母チヨの供養として

◎上野誠子(横浜市金沢区)

金100,000円

亡夫一の供養として

◎道田篤弘(吉年102)

金150,000円

亡祖母シツの供養として

◎川合定(千早667)

金100,000円

亡父重春の供養として

千早赤阪村社会福祉協議会

年末年始の業務案内

(○印は平常業務)

施設・業務名	問い合わせ電話番号	12月27日(金)	28日(土)	29日(日)	30日(月)	31日(火)	1月1日(水)	2日(木)	3日(金)	4日(土)	5日(日)	6日(月)
村役場	☎0081	○										○
小吹台連絡所	☎7600	○										○
教育委員会事務局	☎1300	○										○
保健センター	☎0069	○										○
村診療所(午前)	☎0038	○										○
村診療所(夜間診療)	☎0038											○
千早診療所	☎0240	○										○
水道事業所	☎0081	○	注1	注1	注1	注1	注1	注1	注1	注1	注1	○
B&G海洋センター	☎7138	○	注2									
くすのきホール	☎1300	○	○									
くすのきホール図書室	☎1300	○	○									
村立郷土資料館	☎1588	○	○									
くすのき号	役場総務課	○										
金剛山ロープウェイ	☎0128	○	○	○	○	○	注3	注4	注4	○	○	○
香楠荘	☎0321	○	○	○	○	○	○	○	○	○	○	○
臨時ごみ持ち込み	役場住民課	○										○
し尿臨時くみ取り	役場住民課	○										○
定期ごみ収集	役場住民課	○				○	注5					

注1：引越しなどで開閉栓が必要な場合、午前中に水道課まで連絡してください。

宅内の修繕業務は、村指定給水装置工事業者へ依頼してください。

注2：施設貸し出しは午後5時まで。

注3：午前5時から早朝営業します。初日の出を金剛山でどうぞ!!(先着1000人にぜんざいをプレゼントします)

注4：午前9時から午後5時まで、15分間隔で運行します。

注5：1月の粗大ごみの収集はありません。12月23日(月祝)に変更します。

夜間救急を受診する前に

「夜になって急に熱がでた、さあ救急でみてもらおう」という前に、まず家庭でできることはないでしょうか。

次のとおり主な症状と夜間の一般的な対応を参考にしてください。子どもの状態は一人ひとり異なりますので、日ごろからかかりつけの医師と相談しておいてください。

1. 高い熱がでたとき
熱の上がる途中で、寒気があられるようなら、まず保温します。しかし、一旦熱が上がったら、薄着にして熱がこもらないようにします。起きていれば、水分を与えてください。けいれん予防の薬を使っている子どもは使っておいてください。ただし、生後3カ月までの乳児の高熱や、目つきがおかしい、ぐったりしているなどのときは、必ず救急を受診してください。
2. 吐いたとき
吐いた後は何も与えません。子どもが欲しがっても与えないようにします。2、3時間は、何も飲ませないようにして、吐き気がおさまってくれば、少しずつお茶や湯冷まし、イオン飲料などを与えます。夜間眠ってしまえば、起こしてまで与える必要はありません。吐いた直後に顔色が悪いのは、ある程度仕

方のないことですが、吐くのが続きぐったりしているようであれば救急を受診してください。

3. おなかが痛いとき
子どもの腹痛は吐き下しにもなるものか、便秘によるものがほとんどです。便がでていないときは、まず洗腸をしてください。ひどく顔色が悪いときや、便をだしてもいつまでも痛がる時などは救急を受診してください。
4. 咳や鼻汁がでるとき
咳や鼻汁だけであわてることはありませんが、息苦しうにしているときや、呼吸がとても速いとき、ゼイゼイ、ヒューヒューといったときは救急を受診してください。
5. ひきつけたとき
ほとんどは熱をとまってもひきつける「熱性けいれん」です。まず吐いた物で、のどをつめないうち、体を横に向けます。決して口の中に物を入れてはいけません。同時に時計を見て時間をはかり、様子を見るようにします。5分以上続くときは、救急車を呼んでください。5分以内でひきつけが止まっても、初めてるときは受診しておいたほうが無難です。

〈連絡先・問い合わせ〉
●夜間小児救急の場合
富田林市消防署
☎1122

相談	心配ごと	12月5日(木)・19日(木)	ごみ収集	排出は午前7時までに	
	児童	12月5日(木)		午後1時～3時 保健センター1階(相談室)	燃えるごみ
し尿収集	行政	12月19日(木)		粗大ごみ	12月4日(水)・12月23日(月) ※1月は収集しません
	各地区ミゼット車	12月16日(月)予定		ペットボトル	12月19日(木)
	森屋・川野辺・水分・二河原辺・桐山・吉年	12月26日(木)予定		空き缶・空きびん	12月25日(水)
人	千早・東阪・小吹・中津原	12月27日(金)予定			
	総人口 6,961人(-10)、男 3,316人(-3)、女 3,645人(-7)				世帯数2,213戸(+2) 10月末日現在、()は対前月比

福祉

12月3日～9日は 障害者週間

「障害者週間」は、障害者の自立と社会参加を促進し、障害者を取りまく諸問題についての国民の理解と認識を一層高めるための運動をする期間として平成7年6月に設定されました。

村では、5日に街頭キャンペーンを実施し、住民の障害者に対する正しい理解を深めるとともに、障害者の自立と社会参加の促進を図ります。

〈問い合わせ〉福祉課

保育所入所受付

平成15年4月1日からの保育所入所を希望する人の申し込みを次のとおり受け付けます（現在、げんき保育園に入所している人は必要ありません）。

申込用紙は福祉課または小吹台連絡所、げんき保育園で配布しています。

受付期間 12月2日(月)～20日(金)

受付場所 福祉課

面接は平成15年1月中旬に予定しています（個別に通知します）。

対象 平成15年4月1日現在で生後2カ月以上満6歳未満の児童

入所条件 保護者のいずれもが次のような状態にある場合で、同居の親族やその他の人が保育できる場合は除きます。

- ①家庭外で仕事をしている。
- ②家庭内で児童と離れて日常の家事以外の仕事をしている。
- ③妊娠中であるか、または出産後がない。
- ④病気やケガ、または心身に障害がある。

る。
⑤家庭に長期にわたる病人や心身に障害のある人がいるため、常時介護している。

⑥震災、風水害、火災などの災害による復旧にあたっている。

ただし、これらの条件に該当する人でも、家庭内で保育ができない程度の高い人から承諾しますので、定員に余裕がない場合は入所できないことがあります。

結果通知 保護者に平成15年3月中旬に通知します。

保育料 申込児童の属する世帯の所得税額・村民税額・固定資産税額に基づき、村保育料徴収基準額表により算定します。



げんき保育園

住所 小吹68-912
電話番号 ☎7868
定員 60人

〈問い合わせ〉福祉課

農業委員会

選挙人名簿の申請

村の農業委員会名簿調整のため、12月31日(火)までに、各地区の実行組合長を通じて農業委員会選挙人名簿搭載申請書を配布します。

村・府民税

第4期分の納期限は
12月30日(月)です。

～納税はお早めに～
〈問い合わせ〉税務課

次の項目に該当する人は、平成15年1月10日(金)までに、実行組合長まで提出してください。

なお、実行組合に加入していない人は、農業委員会事務局へ申請してください。

①村内に住所があり、平成15年1月1日現在で10アール(約1反)以上の農地を耕作している人と、その同居の親族および配偶者。

②10アール以上の農地の耕作を営む農業生産法人の組合員または社員。

③①か②に該当し、年間60日以上耕作に従事している昭和58年4月1日以前に生まれた人。

〈問い合わせ〉

農林商工課 ☎1447

相談

教育相談

子育てや学校生活などについて、わからないことや困っていることはありますか。秘密は固く守られますので、気軽に相談ください。

日時 12月11日(水)・18日(水)
午前10時～正午(要予約)

費用 無料

場所 くすのきホール 視聴覚室

相談員 前田咲子さん(臨床心理士)

〈問い合わせ〉

教育委員会事務局指導課 ☎1300

教育委員会

成人式を迎える 皆さんへ

新しく成人となられる人の門出を祝福する成人式を次のとおり開催します。

新成人の人には12月中旬までに案内状を郵送しますが、届かなかった場合は問い合わせください。

日時 平成15年1月13日(月祝)

受付 午前9時30分～

開式 午前10時～

場所 くすのきホール

対象者 昭和57年4月2日から昭和58年4月1日に生まれた人

〈問い合わせ〉

教育委員会事務局指導課 ☎1300

募集

くすのきホール講座 「英語とあそぼう」

歌やゲームをしながら楽しく英語を覚えませんか。外国の話もありますので、気軽に参加ください。

日時 ①平成15年1月18日(土)

②平成15年1月25日(土)

午前9時30～10時30分

場所 くすのきホール会議室

対象 小学1年～4年

(連続して受講できる人)

定員 16人(応募多数の場合は抽選)

講師 マット・カウフマンさん

費用 無料

持ち物 筆記用具

受付 12月20日(金)まで

〈申し込み・問い合わせ〉

教育委員会事務局指導課 ☎1300

国民年金 Q & A

Q 保険料を納めないまま40歳まで経過しました。今から納めても、年金を受け取るために最低必要な25年をクリアすることができないので、保険料は掛け捨てになってしまうのですか。受け取るために何か方法はないのですか？

A 60歳以後の任意加入制度を利用してください。

国民年金では、60歳までに受給資格期間を満たせない人のために、60歳以

降も65歳まで、任意加入することができます。あなたの場合、60歳までは20年あり、年金の受給要件である25年にはあと5年足りないわけですから、60歳以後も引き続き国民年金に加入して保険料を納めていけば大丈夫です。

なお、昭和30年4月1日以前に生まれた人については、65歳までに25年を満たせなければ70歳まで任意加入することができます。

〈問い合わせ〉住民課

第7回農とみどりの 探検隊

南河内地域の田畑や山林で子どもたちが農とみどりに関して楽しく学ぶ、「第7回農とみどりの探検隊」を開催します。当日は農林産物を利用した工作やクリスマスの飾り付けを河内長野市高向で、千早赤阪村金剛山ちはや園地内では、身近な山や田の資源を生かした体験や作業を行います。元気な子どもたちの参加を待っています。

日時 12月22日(日)

午前9時～午後4時30分ごろ

対象 南河内地域居住の小学1年～6年生30人(原則、親の同伴はできません)

費用 1,000円(交通費、教材費など)

受付 12月12日(木) 必着

応募方法 参加者の氏名(フリガナ)、住所、年齢、小学校名、学年、性別、保護者の氏名、電話番号を記入の上、返信用切手(80円分)を同封し、封書により応募ください。1通の封書で2人まで応募できます。電話での応募は

できません(応募多数の場合は抽選します)。

※ 集合場所や持ち物、参加費の納入などの詳細は、参加者に直接連絡します。

(注) 気象状況により内容を変更する場合があります。

〈申し込み・問い合わせ〉

〒584-0031 富田林市寿町2-6-1
(南河内府民センタービル内)

大阪府南河内農と緑の総合事務局
「第7回農とみどりの探検隊」事務局
☎1131(内線210、211)

お詫びと訂正

11月号の「村の話題あれこれ」の第7回健康フェスティバルの高齢者の結果に、次のとおり誤りがありました。訂正してお詫びします。

(敬称略)

(正)

優勝 上野 武義
準優勝 楠本 益次

(誤)

優勝 楠本 益次
準優勝 上野 武義

編集室から

▽北国から雪の便りが届くようになり、今年には特に秋が短かいように思われます。11月5日(火)、金剛山は昨年より46日早く初冠雪を記録。8合目付近から頂上にかけて白く雪化粧しました。いよいよ本格的な冬山シーズンを迎えます。これから樹氷、霧氷が、ブナの原生林に白い花を咲かせるでしょう。体力づくりと自然の美しさを求めて、金剛登山はいかがでしょう。

▽平成14年もあと1カ月です。今年最後の広報紙(15年1月号)の校正、編集に取りかかっています。1年をあとという間に過ぎさつた広報紙でふりかえると、1月成人式、2月新樹氷祭り、3月卒業式、4月入学式、6月幼稚園児のどろどろになった田植え、7月夏山シーズンを前に蓮華祭り、友好の絆を再確認した中辺路町友好提携20周年記念事業、10月秋祭りの勇水な地車など取材したことが思い出されます。来年はより一層読みやすく楽しい広報紙に思っています。



◎

金剛山花暦



〈写真提供／大阪市阿倍野区 藤原好明 氏〉

ムラサキシキブ

(クマツヅラ科)

山野に生える高さ1～3mの落葉低木。紫色の優美な実を紫式部に例えてこの名がついた。夏に淡紫色の花を咲かせるが、10月から12月には3mmほどの球形の果実が明るい紫色に熟して美しい。