

CHIYAYA AKASAKA

2023
11 月号
Vol.598

第5次総合計画 将来像

元気なあいさつで みんなで創る

『唯一』と であえる 金剛山のむら



千早赤阪村



OSAKA KANSAI JAPAN
EXPO
2025



地域子育て支援拠点「ひまわり」
三二三二運動会開催!!

広報ちはやあかさか





人の動き

総人口	4,816 (△ 7)
男	2,268 (△ 6)
女	2,548 (△ 1)
世帯数	2,264 (△ 2)

9月末日現在、()は対前月比各種統計は村ホームページに掲載しています。



火災・救急・救助

火災	1 (1)
救急	21 (0)
救助	1 (1)
その他	0 (△ 1)

数字は9月末日現在。

()内は前年当月比の増減数です。

新型コロナウイルス感染症
～健康に関する相談窓口～

発熱・咳・息苦しさなどの症状のある人

☎まずは電話でかかりつけ医などに相談（必ず事前に連絡を！）

発熱などの症状があるが、かかりつけ医がいない人や、夜間や休日急変時に受診可能な医療機関を案内してほしい人

☎大阪府新型コロナ受診相談センター
☎06-7166-9911
(土・日曜日・祝日を含め終日)

自分の症状に不安がある場合や、一般的な健康相談をしたい人

☎千早赤阪村健康コールセンター
(村健康課内) ☎267233
(平日午前9時～午後5時30分)



村のホームページ

村のホームページやLINEでは、最新の情報を随時更新していますので、ご覧ください。



CONTENTS

目次

P. 3

トピックス

補正予算が決まりました p 3
人事行政の運営などの状況 p 4

P. 6

健康ナビ

新型コロナワクチン接種のおしらせ p 6
検診の申し込みを受け付けます p 8
～第2回～始めよう！続けよう！減塩（全6回シリーズ） p 10
11月8日は「いい歯の日」です！～この機会に歯科健診へ～ p 11
11月10日～11月16日は、アルコール関連問題啓発週間です p 12

P. 13

子育てナビ

地域子育て支援拠点「ひまわり」の催し p 13
令和6年度げんきこども園の入園申込を受け付けします p 14
令和5年度 全国学力・学習状況調査の分析結果 p 15

P. 16

募集と案内

スマホ講座「押忍！スマホ道場」 p 16
生涯学習講座参加者募集 p 17
南河内環境事業組合職員募集について p 18

P. 19

みんなのひろば

令和5年度 千早赤阪村総合防災訓練 p 19
地域活性化起業人の派遣を受け入れました p 20
小中学校の運動会・体育大会 p 21
ミニミニ運動会 p 22

P. 23

お知らせ掲示板

個人事業税の納付は11月30日（木）までに！ p 23
国民年金保険料の社会保険料控除証明書 p 24
第75回人権週間における人権啓発事業 p 25
くらしとお金に役立つ講演会 p 26
令和6年大阪ろうあ者成人式～二十歳（はたち）のつどい～ p 27
令和5年度あいさつ励行「標語」コンクール入選作品 p 28
空き家対策セミナー p 29
自衛官などの募集 p 30
資源ごみの正しい分別にご協力を p 31
出前講座を実施しました p 32
農業委員会だより p 34

P. 38

今月の予定

お詫びと訂正

10月号広報ちはやあかさか（Vol.597）17ページ「第67回南大阪駅伝競走大会参加チーム募集」記事の「種目」に誤りがありました。お詫びして次のおり訂正します。

正：中学生・一般（男・女・混成）の各部

誤：中学生・高校生・一般（男・女・混成）の各部

令和5年9月 補正予算が 決まりました

補正額

1億577万1千円

一般会計 1億227万5千円
特別会計 349万6千円

主な補正内容は、令和5年6月2日大雨災害による村道大廻高塚線および奉建塔法面崩壊の復旧工事費、各種返還金などの増額です。

【一般会計】 道路災害復旧事業（村単独） 追加

令和5年6月2日大雨災害による村道大廻高塚線の路肩崩落の復旧工事をおこないます。

関連補正予算 1,600万円

【一般会計】 観光施設災害復旧事業 追加

令和5年6月2日大雨災害による奉建塔の法面崩壊の復旧工事をおこないます。

関連補正予算 1,000万円

【一般会計】 くすのきホール管理運営事業 追加

くすのきホールにあるキュービクルの改修工事をおこないます。

関連補正予算 376万2千円

【一般会計】 中学校管理運営事業 追加

村立中学校の普通教室棟3階屋根の軒下ボード、体育館の外壁のはがれおよびひさし下面のひび割れの修繕をおこないます。

関連補正予算 48万4千円

〈問い合わせ〉 総務課 ☎720081

2025年日本国際博覧会（大阪・関西万博）チケット販売開始！

期 間 令和7年4月13日（日）
～10月13日（祝）
場 所 大阪・夢洲（ゆめしま）



購入・問い合わせはこちら

前売チケット (発売～24年10月)	開幕券 大人4,000円、小人1,000円
	前期券 大人5,000円、小人1,200円
	一日券 大人6,000円、小人1,500円
会期中販売チケット 一日券 大人7,500円、小人1,800円	

バス路線の確保に向けて ～地域公共交通活性化協議会を設置～

10月1日、「富田林市、太子町、河南町及び千早赤阪村地域公共交通活性化協議会」が設置されました。

協議会では、廃止後の代替交通について検討をおこない、優先して確保する路線を5つ抽出し、4市町村を事業主体とする「コミュニティバス方式」として、近鉄バス株式会社・南海バス株式会社など交通事業者と運行について、協議を重ねています。今後、その他の路線も含め、検討状況については、随時、村ホームページや広報ちはやあかさかにてお知らせします。

〈問い合わせ〉 都市整備課 ☎7138

今回バス事業を廃止される金剛バスに限らず、路線バス業界では全国的に乗務員不足が大きな問題となっています。

【乗務員募集】

近鉄バス・南海バスでは、乗務員を募集しています。

詳しくは、近鉄バスまたは、南海バスのホームページをご覧ください。

近鉄バスウェブサイト

[https://www.kintetsu-bus.co.jp/driver_r/]

南海バスウェブサイト

[<https://www.nankaibus.jp/recruit/>]



近鉄バス



南海バス

人事行政の運営などの状況

人事行政運営における公平性、透明性を高めるため、「千早赤阪村人事行政の運営等の状況の公表に関する条例」に基づき、職員の任用、職員数、給与、勤務時間、その他の勤務条件などについて公表します。

1. 職員の任免および職員数の状況

部門別職員数の状況（各年4月1日現在）

部門	区分	職員数（人）		対前年	主な増減理由
		令和4年	令和5年	増減数	
一般行政	議会	1	1	0	
	総務	30	28	△2	自治体DXの推進による増 機構改革および退職による減
	税務	6	6	0	
	民生	6	7	1	機構改革による増
	衛生	9	8	△1	退職による減
	農林水産	4	5	1	新規事業の実施による増
	商工	2	2	0	
	土木	9	8	△1	機構改革および退職による減
	小計	67	65	△2	
行特別	教育	8	10	2	欠員補てんによる増
	小計	8	10	2	
普通会計合計		75	75	0	
会計等 公営企業	下水道	1	1	0	
	その他	9	9	0	
	小計	10	10	0	
総合計		85	85	0	

※職員数は、特別職を除く全職員であり、地方公務員法の身分を保有する休職者、派遣職員を含み、任期付・暫定再任用短時間勤務職員（令和4年度においては、再任用短時間勤務職員）、非常勤職員を除いています。

※区分のその他は、国民健康保険事業、介護保険事業、後期高齢者医療事業です。

2. 職員の給与の状況

(1) 職員給与費の状況（令和5年度人件費予算）

職員数 A (人)	給与費				1人あたり 給与費 (D/A) (千円)	平均給料月額 (B/A/12) (円)	平均給与月額 ((B+C)/A/12) (円)	平均年齢
	給料 B (千円)	職員手当 C (千円)	期末・勤勉 手当 (千円)	計 D (千円)				
85	326,705	78,260	139,447	544,412	6,405	320,299	397,025	41歳10月

※職員数は、4月1日現在の職員の数です。

※職員数および給与費は、任期付・暫定再任用短時間勤務職員を除く職員の数です。

※職員手当には、児童手当を含みません。

※平均給与月額には、期末・勤勉手当を含みません。

(2) 職員の初任給の状況（令和5年4月1日現在）

区 分	千 早 赤 阪 村		国	
	初任給	採用2年経過後の給料月額	初任給	採用2年経過後の給料月額
大学卒	185,200円	196,900円	185,200円	196,900円
高校卒	154,600円	162,900円	154,600円	162,900円

(3) 職員の級別分布数の状況（令和5年4月1日現在）

①行政職給料表適用職員の級別分布数

区 分	1級	2級	3級	4級	5級	6級	7級	計
標準的な職務内容	主 事	主 事	主 査	係 長	課長代理	課 長	部 長	
職員数	11人	20人	19人	9人	7人	14人	5人	85人
構成比	12.9%	23.5%	22.4%	10.6%	8.2%	16.5%	5.9%	100%

②任期付職員給料表適用職員の級別分布数

区 分	1級	2級	3級	4級	5級	6級	計
標準的な職務内容	主 事	主 事	主 査	係 長	課長代理	課 長	
職員数	0人	1人	4人	1人	0人	1人	7人
構成比	0.0%	14.3%	57.1%	14.3%	0.0%	14.3%	100%

(4) ラスパイレス指数の状況（各年4月1日現在）

	令和2年度	令和3年度	令和4年度
千 早 赤 阪 村	95.2	97.2	96.6
類 似 町 村 平 均	95.4	95.5	94.7
全 国 町 村 平 均	96.4	96.3	96.3

※ラスパイレス指数とは、国家公務員の給与水準を100とした場合の地方公務員の給与水準を示す指数として用いられるものです。

3. 育児休業の状況（令和4年度）

区 分	取得者数
育児休業	4人
部分休業	1人
育児短時間勤務	0人

4. 職員の分限および懲戒処分の状況（令和4年度）

処分の種類		処分者数
分 限 処 分		4人
懲戒処分	免職	0人
	停職	0人
	減給	0人
	戒告	1人

詳しくは、村ホームページを確認ください。

新型コロナウイルスワクチン接種のおしらせ

令和5年秋開始接種について

令和5年秋開始接種を実施しています。

●接種対象

令和5年秋開始接種（9月20日以降）	接種努力義務
高齢者（65歳以上）	あり
基礎疾患を有する人（5～64歳）	あり
医療従事者・介護従事者など	なし
上記以外（6カ月以上）	なし

●ワクチン

- オミクロン株対応1価ワクチン（オミクロン株 XBB. 1. 5）（ファイザー社またはモデルナ社）
初回接種のワクチンも XBB 対応ワクチンです。

●接種券の発行

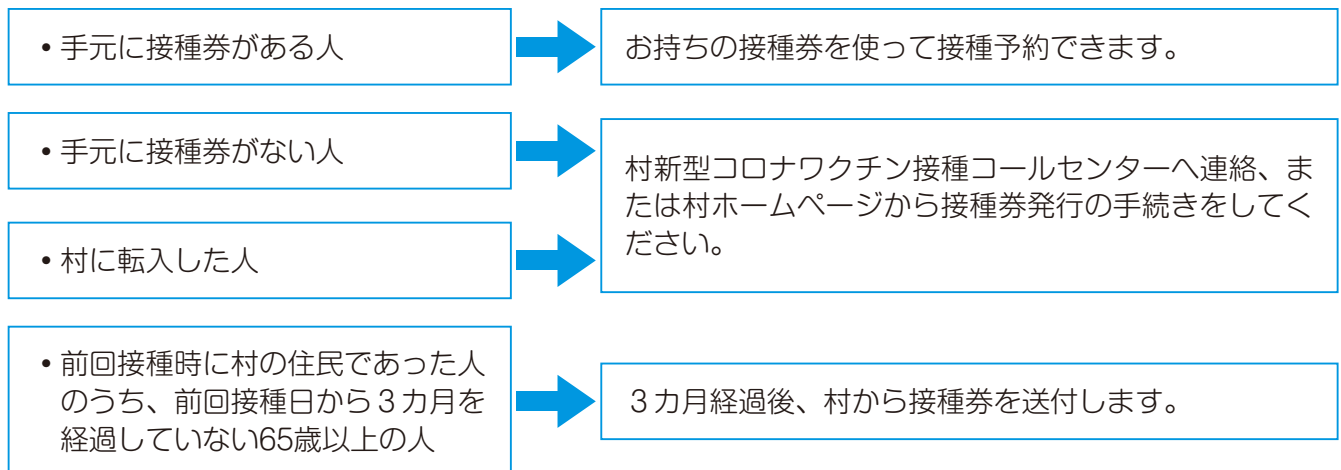

●接種方法（接種費用は無料）

<村内指定医療機関>

村内の2医療機関で12月27日(水)まで個別接種を実施します。

接種予約はコールセンター
または、
予約専用サイトまで！

実施医療機関	村国民健康保険診療所（保健センター内）	植田診療所（小吹68-831）
実施日時	週2回（火曜日・水曜日）（予定） 午後2時～午後3時	週2回（月曜日・金曜日）（予定） 午前10時～午前11時
実施期間	12月27日(水)まで（予定）	
使用するワクチン	オミクロン株対応1価ワクチン（オミクロン株 XBB. 1. 5）	
予約方法	村新型コロナウイルスワクチン接種コールセンター ☎@7265 平日の午前9時～午後5時30分 または、村ホームページから予約 ※医療機関では予約できません。	

**キャンセルの場合も
必ず連絡ください**

<村外指定医療機関>

対象者	12歳以上の人	5歳～11歳の人	6カ月～4歳の人
実施医療機関	金剛病院（富田林市寿町1-6-10）	富田林医師会管内の指定医療機関	
使用するワクチン	オミクロン株対応1価ワクチン（オミクロン株 XBB. 1. 5）		
予約方法	村新型コロナワクチン接種コールセンター ☎②7265 平日の午前9時～午後5時30分 ※病院では予約できません。	接種券発送時に同封している案内または 村ホームページで確認ください。 24時間対応	

※実施医療機関および使用するワクチンは予告なく変更する場合があります。



村ホームページ
（接種予約）



村ホームページ
（接種券発行）



厚生労働省
ホームページ

ご注意ください

- 接種券がないと接種できませんので接種券がない場合は、村新型コロナワクチン接種コールセンターに連絡、または村ホームページから接種券発行の手続きをしてください。
- 他の予防接種（インフルエンザワクチンを除く）を受ける場合は、新型コロナワクチンの接種の前後13日以上（中13日以上）空ける必要があります。同時期に他の予防接種も希望する場合は接種間隔に注意ください。
- 新型コロナウイルス感染症の予防接種は、感染予防の効果と副反応のリスクの双方を理解した上で自らの意思で受けるものです。接種を強制したり、接種を受けていない人に差別的な扱いをすることがないようにお願いします。

<問い合わせ>

村新型コロナワクチン接種コールセンター

☎②7265 午前9時～午後5時30分（平日）



村ホームページ

新型コロナワクチンの予防接種証明書

二次元コード付き接種証明書（電子版）の発行が可能なスマホ上の専用アプリが公開されています。接種証明書（電子版）の取得にはマイナンバーカードが必要です。

詳しくは、デジタル庁ウェブサイトを確認ください。



デジタル庁
ホームページ

検診の申し込みを受け付けます

- 申し込み（集団・個別いずれの検診も）
電話または窓口で申し込みを受け付けます。
申込者には予約票など詳しい案内を送付します。
介助の必要な人は事前に相談ください。

胃内視鏡検査以外の
検診が **無料!**

集団検診（実施場所：くすのきホール）

検診項目	対象者	内容ほか	日程ほか
胃がん検診	受診日現在 40歳以上の人 (年度に1回) 前年度村の胃内視鏡 検査を受けた人は受 診できません。	問診 胃部X線間接撮影	11月10日(金) 午前8時30分・9時10分・9時40分・10時10分・ 10時40分(事前申込制)
大腸がん検診	受診日現在 40歳以上の人 (年度に1回)	問診 便潜血検査	大腸がん検診だけを受診する人で、当日本人が来ら れない場合は必ず相談ください。
肺がん・ 結核検診	受診日現在 40歳以上の人 (年度に1回)	問診 胸部X線直接撮影 (喀痰検査は必要 な人のみ実施)	※感染症法では、65歳以上の人に年に1回、結核の 定期健康診断(胸部X線撮影)を受けることが義 務付けられています。
乳がん検診	★1 受診日現在 40歳以上の西暦で 奇数年生まれの女性 (2年度に1回) 前年度受診してい ない場合は偶数年生 まれでも受診でき ます。	★3 問診・ マンモグラフィ検査 (40歳代は2方向、 50歳以上は1方向 撮影)	令和6年3月8日(金) 午前9時30分・10時・10時30分・11時 (事前申込制) ※次の人は村の集団検診は受けられません。 主治医に相談の上、医療機関で受診ください。 ・妊娠中または妊娠の可能性のある人 ・授乳中の人、断乳後しばらくと乳汁が出る人 ・心臓ペースメーカーを装着している人 (ステントの挿入は問題なし) ・ポートを挿入している人 ・豊胸術後(バック、注入、抜去後)の人 ・前胸部の皮下に何かが入っている人 ・立ったままの姿勢を保てない人 ・腕を上にはげられない人 ・VPシャントを挿入している人 ・乳腺の病気で治療中、経過観察中の人 ・インスリンポンプおよび持続グルコース測定器を装着 している人
子宮頸がん検診	★2 受診日現在 20歳以上の西暦で 奇数年生まれの女性 (2年度に1回) 前年度受診してい ない場合は偶数年生 まれでも受診でき ます。	★4 問診・視診・ 子宮頸部細胞診 (子宮体部細胞診 は実施しません)	令和6年3月8日(金) 午後1時15分～2時(事前申込制)
乳がん ・子宮頸がん セット検診	★1、★2と同じ	★3、★4と同じ	令和6年3月8日(金) 午後0時45分・1時15分・1時45分・2時15分 (事前申込制)

※定員になり次第締め切ります。

個別検診（実施場所：がん循環器病予防センター〈大阪市城東区森之宮〉で実施）

検診項目	対象者	実施期間	内容ほか
5がんセット検診 (胃・大腸・肺・ 乳・子宮頸部)	集団検診と同じ	令和6年 3月中旬まで	〈胃〉問診・胃部X線デジタル撮影 〈肺〉問診・胸部X線デジタル撮影 (喀痰検査は必要な人のみ) 〈大腸・乳・子宮〉上記と同じ ※5種類のがん検診を1日で受診できます。 ※大腸・乳・子宮頸がんの3がんは、女性スタッフによ る半日土曜検診があります。

個別検診（指定医療機関で実施）

検診項目	対象者	実施期間	内容ほか	指定医療機関
胃がん検診 （胃内視鏡検査）	受診日現在 50歳以上の西暦で 奇数年生まれの人	令和6年 3月末まで	問診 胃内視鏡検査 （自己負担2千円） ※次の人は村の検診は受けられ ません。 ・抗血栓薬服用中の人 ・年度内に勤務先や健康保険に よる人間ドックなどで同等の 検査を受けた人 ・自覚症状のある人 ・消化性潰瘍などの胃疾患で受 療中の人（ヘリコバクター・ ピロリ除菌中の人を含む） ・胃の全摘手術を受けた人 ・胃内視鏡検査に関するインフ ォームドコンセントで同意の 取得ができない人 ・妊娠中または妊娠している可 能性がある人 ・その他、問診で当該検診を受 けることがふさわしくないと 判断される人	うちだクリニック おおしか医院 奥野クリニック 坂口医院 大阪府済生会富田林病院 仲谷診療所 中村・みなみクリニック PL 病院 堀野医院
大腸がん検診	集団検診と同じ		問診 便潜血検査	村国民健康保険診療所 （保健センター内・千早診 療所） 植田診療所
乳がん検診	集団検診と同じ		問診・マンモグラフィ検査 （40歳代は2方向、50歳以上 は1方向撮影）	あべの松井クリニック いぬいクリニック 大阪府済生会富田林病院
子宮頸がん検診	集団検診と同じ		問診・視診・子宮頸部細胞診 （子宮体部細胞診は必要な人 のみ実施可能）	あやレディースクリニック 斉藤ウィメンズクリニック 澤井産婦人科 たけい産婦人科 大阪府済生会富田林病院 PL 病院
肝炎ウイルス 検診	・年度内に40歳 になる人 ・年度内に41歳以 上で過去に受け たことがない人 ・年度内に41歳以 上で特定健診な どで肝機能検査 に異常がある人		血液検査 B型肝炎ウイルス検査 C型肝炎ウイルス検査	村国民健康保険診療所 （保健センター内・千早診 療所） 植田診療所
成人歯科 健康診査	4月1日現在 40歳・50歳 60歳・70歳の人		問診 口腔内診査 結果説明	富田林歯科医師会管内の 医療機関

〈予約・申し込み・問い合わせ〉健康課 ☎ 720069

～第2回～ 始めよう！続けよう！減塩（全6回シリーズ） 栄養成分表示を活用して、かしこく減塩！

おいしく減塩
-2
1日1マイナスイオン

容器包装に入れられた食品には栄養成分が表示されています。『食塩相当量』を確認することで加工食品に含まれている食塩の量を知ることができます。商品を選ぶときに、栄養成分表示を見ることも減塩のコツのひとつです。



スープを残すと減塩になることも分かりますね！

栄養成分表示 (1食95g当たり)	
エネルギー	413kcal
たんぱく質	9.1g
脂質	17.1g
炭水化物	55.7g
食塩相当量	5.2g
（めん・かやく	1.6g）
（スープ	3.6g）

表示単位に注意！
100グラム当たり、1食
当たり、1袋当たりなど、
表示の単位を確認しまし
ょう！

食塩摂取量は
ここを見よう！

【参考】 1日の食塩摂取目標値
男性：7.5グラム未満
女性：6.5グラム未満

(住民課 管理栄養士)

健康コラム 肥満・メタボリックシンドロームについて（その1）

村国保診療所 医師 新鞍 誠

今回は、肥満・メタボリックシンドローム：メタボリック症候群（以下、メタボ）についてお話しします。

肥満とは、身長に比較して、体重が重い状態です。体格指数：BMI = 体重 [kg] / (身長 [m] × 身長 [m]) が25以上の場合、肥満に分類されます。特に、BMI が35以上になると高度肥満に区分されます。なお、標準体重（理想体重）は、もっとも疾患の少ないBMI 22.0を基準として、身長 (m) × 身長 (m) × 22で計算された値とします。

例えば、身長が165cmで、体重が70kgであれば、

BMI = 70kg / (1.65m × 1.65m) = 25.7 肥満と判定。標準体重：1.65m × 1.65m × 22 = 59.9kg
メタボとは、「内臓脂肪型肥満」の人が高血糖・高血圧・脂質代謝異常のうち2つ以上を併発している状態を指します。具体的には、

腹囲 男性：85cm以上、女性：90cm以上（内臓脂肪面積 男女とも100cm²以上に相当）

上記に加え、以下のいずれか2項目以上（男女とも）

1. 中性脂肪：150mg/dl以上 かつ/または HDL：40mg/dl未満
2. 血圧：収縮期血圧：130mmHg かつ/または 拡張期血圧：85mmHg以上
3. 空腹時血糖：110mg/dl以上

次回は、肥満・メタボの治療などについて、お話しします。

〈問い合わせ〉千早赤阪村国民健康保険診療所 ☎@0038

11月8日は「いい歯の日」です！～この機会に歯科健診へ～

11月8日は「118（いいは）」の語呂合わせで「いい歯の日」です。日本歯科医師会が「8020運動」の一環として設定しました。8020運動とは80歳になっても20本以上の歯を保つことを目標とした運動です。生涯、自分の歯で食べる楽しみを味わえるようにとの願いを込めてこの運動が始まりました。歯を失わないようにするということは、生活習慣病や認知症などの改善や重症化予防に影響しています。いい歯の日を機に、かかりつけ歯科医院をもち、定期的な口腔健康管理をおこないましょう。

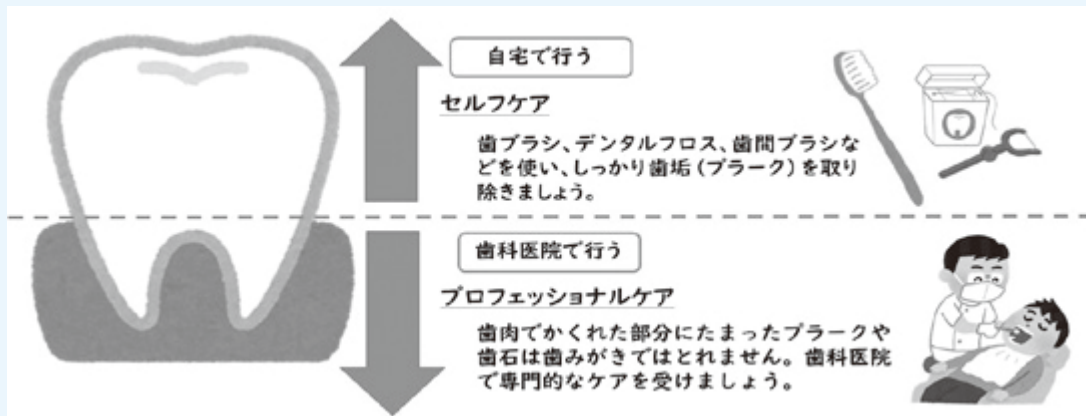

歯科健康診査

40・50・60・70歳の方は

75歳以上の人は

成人歯科健診

実施期間 令和6年3月31日(日)まで

実施医療機関 村指定医療機関
(富田林歯科医師会管内)

対象者 令和5年4月1日現在で、40歳、50歳、60歳、70歳の人

費用 無料(約8千円相当の検査です)

検査内容 ①問診②口腔内診査③結果説明

申込 電話または保健センター窓口まで
申込者には受診券などを送付します。

〈申し込み・問い合わせ〉健康課 ☎720069

後期高齢者歯科健診

実施期間 令和6年3月31日(日)まで

実施医療機関 実施登録歯科医院(大阪府内)

対象者 後期高齢者医療の被保険者

費用 無料

検査内容 ①問診②口腔内診査・口腔機能検査(かむ力・のみこむ力など)③結果説明

申込 実施登録医療機関に直接
持物 後期高齢者医療被保険者証
(受診券はありません)

※義歯を使用中の人も是非受診してください。

〈問い合わせ〉住民課 ☎7116
大阪府後期高齢者医療広域連合
☎06-4790-2031

健康づくり教室(骨粗しょう症予防コース)を開催しました

10月3日、保健センターで健康づくり教室(骨粗しょう症予防コース)を開催しました。午前は栄養コースで、骨密度強化のカルシウムたっぷりメニューを調理実習後に試食。午後からの運動コースでは、足裏ケアの方法や、体幹強化の筋トレを実施しました。

参加者からは、「とてもおいしかった」「アレンジして作ってみる」「足裏のケアが大切だとわかった」などの感想が寄せられました。



〈問い合わせ〉健康課 ☎720069

11月10日～11月16日は、アルコール関連問題啓発週間です

お酒を「やめたいのにやめられない」、それは、依存症かもしれません。

アルコール依存症は、飲酒のコントロールができなくなる病気です。「もしかして、依存症かも？」と思ったら、本人や家族だけで抱えこまず、まずは相談ください。

依存症の 相談窓口	大阪府こころの健康総合センター ☎06-6691-2818	平日 第2・第4土曜日	午前9時～午後5時45分 午前9時～午後5時30分
	SNS相談  大阪府依存症ほっとライン	水・土・日曜日	午後5時30分 ～10時30分 (最終受付 午後10時)
	大阪府富田林保健所 ☎0721-23-2684	平日	午前9時～午後5時45分

大阪府内の依存症相談窓口は、ホームページを確認ください。

大阪府 依存症 相談 **検索**



〈問い合わせ〉大阪府地域保健課☎06-6944-7527

知っていますか？

整骨院・接骨院・はり・きゅう・あん摩・マッサージの正しいかかり方

整骨院や接骨院で柔道整復師による施術を受ける場合や、はり・きゅう・あん摩・マッサージを受ける場合、すべての治療に健康保険が使えるわけではありません。正しいかかり方を理解し、適切な受診をしましょう。

～整骨院・接骨院で柔道整復師の施術を受けるとき～

健康保険が使えるのは「骨折・脱臼・打撲・捻挫（肉ばなれを含む）」のみで、骨折・脱臼は、緊急の場合以外は、あらかじめ医師の同意が必要です。単なる肩こりや腰痛などは健康保険が使いません（全額自己負担になります）。また、健康保険を使って施術を受けたときは「療養費支給申請書」の施術箇所や回数を確認してから署名ください。

～医師が必要と認めた、はり・きゅう・あん摩・マッサージなどを受けるとき～

健康保険を使うためには、対象となる疾患や症状が限られており、あらかじめ医師の発行した同意書または診断書が必要です。単なる疲労回復や慰安などを目的としたものや、疾病予防のためのマッサージなどは健康保険が使いません（全額自己負担です）。また、病院や診療所などで同じ負傷などの治療を受けながら、同時に施術を受けた場合は、健康保険が使いません。

〈問い合わせ〉住民課☎⑩7116

大阪府後期高齢者医療広域連合給付課☎06-4790-2031

小学校就学前の健康診断を実施します

来春、小学校に入学予定の児童を対象に健康診断をおこないます。

対象者には、別途案内を送付していますので、確認ください。

もし案内が届いていない場合は、下記まで問い合わせください。

日 時 11月15日(水)午後1時30分から

場 所 赤阪小学校・千早小吹台小学校

対 象 者 平成29年4月2日～平成30年4月1日に生まれた人

〈問い合わせ〉教育課☎⑦1300



地域子育て支援拠点『ひまわり』の催し

地域子育て支援拠点『ひまわり』は、村内で子育てをする人たちをさまざまな取組で応援する施設です。村に居住する0歳～就学前の子どもおよびその保護者が利用できます。村に居住する祖父母などが一時的に預かっている村外在住の0歳～就学前の子どもも利用できます。専任の保育士がいますので気軽に遊びに来てください。(場所 保健センター2階)

11月予定(開室日時：月・水・金(祝日は休みで翌日開室)) 午前10時～午後4時



6日(月)・15日(水)
フリー遊び

1日(水)
絵本・おはなしの会
午前10時40分～11時10分
朗読ボランティアさんが
楽しい絵本を読んでもくれます。

8日(水)
あかちゃんらんど&
楽しくタイム
午前10時40分～11時
みんなで楽しく体を動かそう！

22日(水)
英語遊び
午前10時40分～11時15分
みんなで楽しく
英語で遊ぼう 🌸

29日(水)
フリー遊び



13日・20日(月)
クリスマス制作
午前10時40分～11時10分
クリスマスの飾りを
作ろう 🎄

27日(月)
誕生日会
午前10時40分～11時10分
みんなでお祝いしよう 🎂



10日(金)
からだ遊び
午前10時40分～11時10分
いろいろな曲に合わせて
体を動かします♪

17日(金)
リズム遊び
午前10時40分～11時10分
いろいろな音を聞いて
楽しもう 🎵

24日(金)
計測・育児相談
午前10時30分～11時30分
計測・育児相談のあとに、
ふれあいタイムがあるよ 🤝



詳しくは、ホームページや窓口にある「地域子育て支援拠点ひまわり」を確認ください。

子育て育児相談：電話相談(月・水・金(祝日は休みで翌日相談可)午後1時～3時30分)

面接相談(要予約)

〈予約・問い合わせ〉地域子育て支援拠点「ひまわり」 ☎️267269

ひまわりのホームページは
こちらを確認ください



令和6年度げんきこども園の入園申込を受け付けします

令和6年4月から新規でげんきこども園に入園を希望する人の申し込みを次のとおり受け付けします。現在、げんきこども園に通園していて、来年度も継続して通園する人は手続きの必要はありません。新規で入園を希望する人は、認定の申請をしてください。村外の保育所(園)、認定こども園、幼稚園に入園希望の場合も、認定の申請をしてください。

受付期間 11月10日(金)まで(土・日曜日、祝日は除く)
申請書配布場所 教育課(くすのきホール内)・げんきこども園・地域子育て支援拠点「ひまわり」(保健センター内)

受付場所 **幼稚園部門** げんきこども園
保育園部門 教育課(くすのきホール内)

入園対象者 令和6年4月1日現在、生後2カ月以上で満6歳未満の児童

注意事項 受付期間内に申請し、条件に該当する人でも、家庭内で保育ができない程度が高い人から承諾しますので、定員に余裕がない場合は入園できないことがあります。

結果通知 受付期間内に申し込みをした場合は、保護者に12月中旬頃に通知します。

〈問い合わせ〉 教育課 ☎⑦1300・げんきこども園 ☎⑦7868



11月は児童虐待防止月間です

児童虐待とは、親または親に代わる保護者が子どもの心身を傷付けるなど、子どもの健全な成長や発達を妨げる行為のことをいい、子どもへの重大な権利侵害となります。

村では、各関係機関および団体が連携を密にし、適切な対応をおこなうため、「要保護児童対策地域協議会(子どもを守る地域ネットワーク)」を設置し、虐待の防止や状況の改善に努めています。虐待と思ったら、ためらわずお電話ください。電話した人の秘密は厳守します。

児童相談所全国共通ダイヤル ☎189

相談日時 24時間365日 ※PHSや一部のIP電話からはつながりません

富田林子子ども家庭センター ☎⑤1131(代表)

相談日時 平日 午前9時～午後5時45分

夜間・休日虐待通告専用電話 ☎072(295)8737

相談日時 平日 午後5時45分～翌朝午前9時および土日祝・年末年始

福祉課(家庭児童相談) ☎⑥7269

相談日時 平日 午前9時～午後5時30分

〈問い合わせ〉 福祉課 ☎⑥7269



第25回大阪保育子育て人権研究集会 参加者募集

本研究集会では、一生涯自分らしく生きていくために必要な「アタッチメント」「非認知能力」について、2人の先生が講演をおこないます。DVDでの視聴なども開催します。ぜひ参加ください。

理論編 記念講演 非認知能力の根っこ「アタッチメント」～意義と保育者の役割～

講師 遠藤 利彦氏(東京大学大学院教育学研究科教授)

実践編 記念講演 幼児の主体性・非認知能力を育てる保育実践

講師 佐々木 晃氏(鳴門教育大学大学院幼児教育コース教授)

申込期間 11月1日(水)～12月15日(金)

開催方法 DVD(記念講演)と冊子(分科会実践報告)の配布

対象 保育士、幼稚園教諭、子育て支援に関心のある人、大阪府民

参加費 大阪府内2千円(大阪市・他府県からの参加者は4千円)

〈申し込み・問い合わせ〉 第25回大阪保育子育て人権研究集会事務局(NPO法人ちやいるどネット大阪)
 〒540-0006 大阪府中央区法円坂1-1-35大阪府教育会館
 ☎06-4790-2221 FAX06-4790-2223

令和5年度 全国学力・学習状況調査の分析結果

令和5年度 全国学力・学習状況調査

- 主な目的**
- ・義務教育の機会均等と水準の維持向上の観点から、全国的な児童生徒の学力や学習状況を把握・分析・検証し、教育施策の成果と課題を検証し、その改善を図る。
 - ・学校における児童生徒への教育指導の充実や学習状況の改善などに役立てる。

調査対象 小学6年生、中学3年生

- 調査内容**
- | | |
|---------|-----------------------------|
| 学 力 調 査 | 小学校（国語、算数）
中学校（国語、数学、英語） |
| 学習状況調査 | 児童生徒アンケート・学校アンケート |

令和5年4月18日に実施された全国学力・学習状況調査の結果が公表されました。

千早赤阪村の全国学力・学習状況調査の分析結果の概要と課題解決の方法についてお知らせします。

村は小規模校で受験人数が少ないため、本調査により測定できるのは学力の一部であり、学校における教育活動の一側面に過ぎないことなどを踏まえて本調査の結果概要をご覧ください。

【学力調査（小学校）】

国語・算数とも、真面目にしっかりと取り組む姿勢がうかがえました。正答率については、大阪府と比べると同等の項目もありますが、いくつかの課題も見られました。

- ・【国語】…「書くこと」は大阪府の平均と同等ですが、「話すこと・聞くこと」については課題が見られました。昨年度より続けている「条件にそって自分の考えを書くこと」や「文章の構成を工夫して書くことを大切にしながら、今後は「話すこと・聞くこと」について国語の授業だけでなく、インタビュー活動などを取り入れながら取り組みを進めていきます。
- ・【算数】…これまでの「自分の考えを文章表現すること」や「資料を活用すること」を意識した取り組みの結果、ほとんどの領域で大阪府の平均より高い水準でした。しかしながら、図形の領域において課題が見られたため、これまでの取り組みを継続するとともに、学習の基盤となる算数の基礎・基本の力をしっかりと定着させる取り組みを一層進めていきます。

【学力調査（中学校）】

国語・数学・英語とも、無解答率が低く、どの問題にも粘り強く真面目に取り組む姿勢がうかがえました。一方で正答率は、大阪府と比べて、同等もしくは少し下回る結果となりました。

- ・【国語】…「書くこと」については、やや課題が見られました。今後は、「自分の考えが伝わる文章になるように、根拠を明確にして書くこと」や「文章を書く際に指定された条件を意識すること」「伝える相手を意識して書くこと」を大切にした取り組みを進めていきます。
- ・【数学】…大阪府および全国の平均を少し下回る結果となりました。証明などの記述式問題にはやや課題が見られたため、今後は「筋道を立てて考えること」や「自分の考えを、根拠を持って説明すること」を大切にした取り組みを進めていきます。
- ・【英語】…大阪府および全国の平均を下回る結果となりました。今後の課題としては、学習した知識技能を活用して、「考えていることを適切な英文で書くこと」をさらにのばしていただけるように学習を進めていきます。

【学習状況調査（児童生徒アンケート）】

児童・生徒は規則正しい生活を送り、学校生活を真面目に一生懸命に取り組んでいることが結果からもわかりました。しかし、ゲームや動画・SNSの時間が多く、本や新聞を読む機会が少ないことが課題にあがりました。新しい知識を得て、考える力を育むことにもつながる読書などの活動は、各学校で取り組むとともに、ご家庭でも本や新聞を読む機会を増やしていただくことがより効果的です。

スマホ講座「押忍！スマホ道場」

【応用編講座】Android（アンドロイド）スマホの設定を知ろう！

スマホの設定を知って自分好みのスマホに変えてみませんか？

日時・場所 ①11月29日(水)午後1時30分～3時
いきいきサロンやまゆり

申込 下記二次元コードからインターネットで予約ください。
定員 ① 5人(先着順)

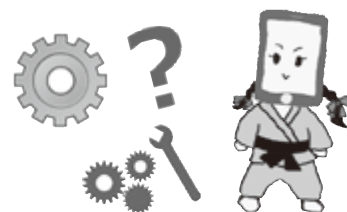

【応用編講座】スマホの写真を整理しよう！

アプリ（グーグルフォト）を使って、スマホの写真を整理しましょう。

日時・場所 ②12月6日(水)午後1時30分～3時
いきいきサロンやまゆり

③12月18日(月)午後1時30分～3時
いきいきサロンくすのき

申込 下記二次元コードからインターネットで予約ください。
定員 ②・③ 各5人(先着順)



応用編講座の申し込みはこちらから。

※電話での受付はおこなっていません。

申込方法がわからない人は超入門編・入門編を受講ください。



押忍！スマホ道場では、

・超入門編講座

最近スマホを購入した人、購入を検討している人、これから使ってみたい人を対象に電源の入れ方・文字の入力方法・基本的な操作方法など基礎の基礎からゆっくり勉強する講座。

・入門編講座

スマホは使っているけれど、いまいち上手く使えない人、もっと便利な使い方を知りたい人を対象に、インターネット・メール・アプリの使い方・アプリの追加方法などについて勉強する講座。

・応用編講座

入門編講座を修了した人（または、同程度の技術のある人）を対象に、いろいろなアプリについて勉強する講座。

・特別編講座

門下生の皆さんを対象に、講演会やセミナーなどのイベントを開催する講座。

を実施しています。

随時、広報紙やホームページに掲載していますので、お見逃しなく申込みください。

〈問い合わせ〉 戦略推進課 ☎@0084

生涯学習講座参加者募集

村教育委員会では千早赤阪村文化協会にご協力いただき、生涯学習講座を下記のとおり3講座実施します。ぜひ参加ください。

日時 12月17日(日)午前10時から(9時半開場)

場所 くすのきホール2階 第1、第2会議室

対象 村に在住・在勤の人



講座	講師	場所・時間	内容	備考	参加費	募集人数
水墨画	玲汀書道会 小早川 悦子	第1会議室 午前10時～ 正午	南画(水墨画)や漢詩を年賀状や色紙に書きます。	習字道具を持参ください。無い場合は、筆ペン、ボールペンなどでも可。	500円	15人
木彫り体験	能面工房 安達 良夫	第2会議室 午前10時～ 正午	彫刻刀で木の板に簡単な仏像を彫ります	彫刻刀を持参ください(三角、平(大・小)、丸、切り出しの5本組)。必要な人は、別途500円を用意します(申込時に申し出てください)。	1,000円	15人
竹細工	竹工芸 多田 順子	第2会議室 午後1時～ 3時	竹ひごによる花かご編み	霧吹き、ニッパー(又は竹ひごを切れるハサミ)をお持ちの場合は持参ください。	無料	15人

申込 11月24日(金)までに、参加費を添えて教育課窓口(くすのきホール内)に申し込みください。(土日祝日を除く平日午前9時～午後5時30分)

〈問い合わせ〉教育課 ☎@1300

「玲汀書道会作品展(小早川悦子先生)・上田隆康絵画展」開催

村文化協会では、新たな常設展として、書道と絵画の展示を同時開催します。くすのきホールや図書室に来られる際に、ぜひ立ち寄りください。

日時 10月30日(月)～令和6年1月25日(木)

※期間中でも、展示場所を検診などで使用し、ご覧になれない場合があります。

場所 くすのきホール1階 ギャラリー

入場 無料

〈問い合わせ〉千早赤阪村文化協会 土井 ☎090-7100-6426

認定 NPO 法人 大阪府高齢者大学校「2024年度受講生募集」

地域でのまちづくり・コミュニティづくりなどの社会参加活動や、創造的で、より豊かな生活を実現しようとするシニアのお手伝いをするための講座を実施します。

講座期間 令和6年4月～令和7年3月

講座内容 歴史・自然・語学・美術・IT(PCなど)・健康など61科目

受講料 年額6万円(各科同じ)※

※特別教室使用料などが発生する場合は、受講料と併せて一括納入が必要。

科目によっては教材関係費・校外学習費・実習材料費などが別途必要。

募集案内冊子 保健センター1階窓口または下記へ

申込方法 11月24日(金)午後3時までに申込書を郵送または持参、もしくはホームページより申し込みください。(申込多数の場合は抽選・初めての人優先入学有)

〈申込・問い合わせ〉認定NPO法人 大阪府高齢者大学校

〒540-0006大阪府中央区法円坂1-1-35

大阪市教育会館(アネックスパル法円坂)内6階 ☎06-6360-4471

募集と案内

南河内環境事業組合職員募集について

職種・受験資格・採用予定人数

●事務職上級（2名程度）

平成6年4月2日以降に生まれた人で、大学（短期大学を除く）を、卒業または令和6年3月31日までに卒業見込みの人（大学院に入学できる人）。

第1次試験日および試験内容

12月10日(日)

総合適性検査、集団面接試験

申込書の交付

11月17日(金)まで南河内環境事業組合総務企画課で交付します。

※組合ホームページからダウンロードもできます。

申し込みの受付

11月1日(水)～17日(金)（郵送の場合は11月14日(火)の消印有効）までに組合総務企画課へ送付ください。

※申込書の交付、受付、問い合わせは、月～金曜日（祝日は除く）午前9時～午後5時30分

〒584-0054 富田林市大字甘南備2345

〈申し込み・問い合わせ〉南河内環境事業組合総務企画課 ☎③6584

南河内環境事業組合からのお知らせ

南河内環境事業組合では、^{ざんさい}残滓運搬処理業務委託の条件付一般競争入札をおこないます。参加資格申請は組合第1清掃工場にて配布の提出要領に基づき、11月1日(水)～20日(月)(土・日・祝日を除く午前9時～午後5時30分)の間で受け付けます。なお、要件として、組合構成市町村に事務所などを設置していることが条件です。また、そのほかの条件は提出要領を参照ください。なお、提出要領および申請書は組ホームページからのダウンロードも可能です。

☎ <http://www.minamikawachi-kankyo.or.jp>

〈問い合わせ〉南河内環境事業組合総務企画課 ☎③6584



南河内男女共同参画社会研究会講演会

南河内3町村合同による男女共同参画社会研究会講演会を開催します。

日時 11月30日(木)午後2時～3時30分（開場 午後1時30分）

場所 くすのきホール

演題 ちひろコンサート 優しさの中の強さ ～金子みすゞ・マザーテレサのメッセージ～

講師 シンガーソングライター・ラジオパーソナリティ ちひろさん

定員 300人（先着順）

費用 無料

〈問い合わせ〉住民課 ☎⑥7116

富田林商工会青年部主催「カップリングパーティー」

南河内地域に在住しているまたは南河内地域に興味のある独身の方を対象に、カップリングパーティーを開催します。

日時 12月17日(日)午前9時開始（受付は午前8時30分から）

場所 富田林駅近郊

対象 20歳～45歳の独身の男女

定員 男女各20人（定員に達した場合は抽選）

費用 男性4千円 女性2千円

申込 11月5日(日)から富田林商工会青年部ホームページを確認ください。

〈問い合わせ〉富田林商工会 ☎⑤1101



令和5年度 千早赤阪村
総合防災訓練

11 / 19 (日) 9:30~14:00

場所

村民運動場(B&G海洋センター)

内容

- 行動訓練
- 炊き出し訓練
- 車両・装備品展示
- 防災広報ブース
- 水消火器体験など



家族そろって行ってみよう!

【主催】千早赤阪村

【参加団体】自主防災組織(森屋・水分・川野辺・二河原辺・桐山)、千早赤阪村消防団、陸上自衛隊第37普通科連隊、大阪府(危機管理室)、富田林警察署、富田林市消防本部、第一航空株式会社、一般社団法人シェリール、アカギヘリコプター株式会社、自衛隊大阪地方協力本部、NPO法人コメリ災害対策センター、株式会社ドコモCS関西、関西電力送配電株式会社 公益財団法人高知県産業振興センター、(順不同)

地域活性化起業人の派遣を受け入れました

村では、3例目となる総務省の「地域活性化起業人制度」を活用し、株式会社ジェイコムウエストと「地域活性化起業人制度による派遣に関する協定」を締結しました。

株式会社ジェイコムウエストの社員（黒田 融氏）1人を受け入れ、地域活性化起業人として、行政手続のオンライン化やデジタルツールによる環境の整備など、村のデジタル化の実現にむけた業務に従事します。



<地域活性化起業人制度>

三大都市圏に所在する企業等の社員が、そのノウハウや知見を活かし、一定期間、地方自治体において、地域独自の魅力や価値の向上、地域経済の活性化、安心・安全につながる業務に従事することで、地方自治体と企業が協力して、地方圏へのひとの流れを創出できるような取組に対し、総務省が支援を行う制度。

<株式会社ジェイコムウエスト>

京都府、大阪府、兵庫県、和歌山県の関西地区2府2県で、ケーブルテレビ、高速インターネット接続、固定電話、電力、ガス、モバイル等を提供しているケーブルテレビ運営会社。

JCOM 株式会社（J:COM）のグループ会社として、先進性のある、高品質な情報・エンターテインメントの提供を通じ、地域社会の発展に寄与することをめざしている。

大阪府農の匠感謝状授与式

大阪府は、自ら優れた農業経営をおこない、将来の地域農業の中核となる農業後継者の確保、育成に深い理解と熱意で、指導的役割を果たし、意欲的に地域農業の振興に取り組んでいる農業者を「大阪府農の匠」に認定しています。

矢倉 龍男氏（上東阪）は、平成5年に大阪府農の匠に認定されこれまで長年にわたり地域農業の振興と活性化に尽力されました。今回、矢倉氏が退任されることになり、大阪府知事から感謝状が授与されました。



防火図画コンクール入賞・入選作品決定

同コンクールは、消防本部と防火協会が「火の用心」を呼びかけるため、管内小・中学校の児童・生徒を対象に、毎年実施しています。今年は、365点の応募の中から入賞・入選作品が選ばれました。また、入賞作品の中から佐藤 芽朔さん（大伴小学校3年）と田中 希さん（第三中学校2年）の2作品を防火ポスターに採用し「秋の火災予防運動」から、公共施設や事業所などに掲示します。

<問い合わせ> 富田林市消防本部予防課 ☎@1124



（最優秀賞）大伴小学校3年 佐藤 芽朔



第三中学校2年 田中 希

トピックス

健康ナビ

子育てナビ

募集と案内

みんなのひろば

お知らせ掲示板

今月の予定表

小中学校の運動会・体育大会

9月23日、30日におこなわれた村内の小中学校の運動会・体育大会では、児童・生徒がこの日のために練習した成果を発揮し、一生懸命に競技や演技に取り組みました。

赤阪小学校



千早小吹台小学校



村立中学校



森林環境授業「木育教室」を実施しました

10月12日、森林環境授業「木育教室」が実施され、赤阪小学校と千早小吹台小学校5年生が参加しました。授業は8月30日に包括連携協定を締結した丸紅木材株式会社の皆さんを講師に招き、森林が土砂崩れを抑えてくれるなどの森林の持つ役割と大切さを教えていただきました。

また、大阪の木材を使用したブックスタンド製作もおこないました。子どもたちは木育を通じて身近な自然により興味を持つことができました。



ミニミニ運動会

9月25日、こども園でミニミニ運動会を開催しました。子どもたちがいきいきと走ったり、踊ったり、親子で競技に参加しました。メダルと手作りおもちゃをもらって「楽しかった！」と笑顔で話してくれました。



防災の取組

【川野辺地区で防災講話をおこないました】

9月16日、川野辺老人憩いの家で「防災・防犯講話」がおこなわれ、地区の住民31名が参加しました。

村職員は、防災講話として南海トラフ巨大地震の被害想定や村としての防災体制・平素の備えなどについて説明しました。

また、富田林警察より、防犯講話として特殊詐欺への備えについて説明がありました。

参加者からは「地区は自然災害のおそれの少ない場所と思ってきたが、油断はできないと感じた」「自分の命は自分で守るという意識の大切さを改めて理解した」という声が聞かれました。

【自衛隊の物品保管倉庫を研修しました】

9月28日、村職員が、陸上自衛隊信太山駐屯地で物品保管倉庫を研修し、多くの「気づき」を得ることができました。

研修では、信太山自衛隊が保有する物品の種類・数量およびその特性や保管倉庫の数・規模などについてレクチャーを受けたのち、実際に糧食倉庫や被服倉庫の内部に入り、全体レイアウト図や物品定数・現況表、更に棚の表示により、担当者でなくとも「何がどこにあるのか分かる」工夫を確認しました。

今回の研修成果を活かし、新たな防災備蓄倉庫において、適正かつ効率的な物品管理に努めて防災力の維持・向上を図ります。



・お知らせ掲示板・

個人事業税の納付は11月30日(木)までに！

第2期分の納付書は、第1期分の納付書に同封しています。年間の税額が1万円以下の場合、第1期分で全額納付するため第2期分の納付書はありません。口座振替を利用の場合、納付書は送りません。納付書を破損・紛失された場合は、府税事務所へ問い合わせください。

納付期限 11月30日(木)

納付場所

- ・納付方法
- ・府税事務所
- ・大阪府内の各郵便局
- ・府の指定金融機関、指定代理金融機関もしくは収納代理金融機関
- ・コンビニ、MMK設置店
- ・「地方税統一QRコード(eL-QR)」に対応した金融機関
- ・「地方税統一QRコード(eL-QR)」に対応したスマートフォン決済アプリ
- ・「地方税お支払いサイト」を利用した納付



©2014 大阪付もずやん

なお、「地方税お支払いサイト」を利用し、クレジットカード納付、ペイジー納付(ATM、インターネットバンキング)ができます。詳しくは、以下「地方税お支払いサイト」を確認ください。

また、納期限内に指定口座から自動引き落としされる口座振替制度も利用ください。

詳しくは、最寄りの府税事務所へ問い合わせください。

地方税お支払いサイトは、右記の二次元コードからアクセスできます。

<https://www.payment.eltax.lta.go.jp/>

※納付が困難な場合は、納付の猶予制度がありますので、早めに相談ください。

〈問い合わせ〉南河内府税事務所 ☎②1131



固定資産税4期分の納税は11月30日(木)までに

税金は納期限内に納めてください。なお、固定資産税1～3期分、村府民税1～3期分および軽自動車税の未納がある場合は、あわせて納付ください。

	第1期	第2期	第3期	第4期
村・府民税	6月30日(金)	8月31日(木)	10月31日(火)	12月28日(木)
固定資産税	5月31日(水)	7月31日(月)	10月2日(月)	11月30日(木)
軽自動車税	5月31日(水)			

なお、納期限までに税金を納めないと督促手数料や延滞金がかかります。

〈問い合わせ〉税務課 ☎②0083

土地・家屋の利用変更や家屋の新築・増築・取り壊しについて

固定資産税の課税方法や税額が変わることがあるので、次のような変更があった場合は連絡ください。

- (1) 土地の利用状況を変更した。(例：農地などを駐車場や資材置き場に変更)
- (2) 家屋の利用状況を変更した。(例：住宅を店舗に変更、倉庫を住宅に変更)
- (3) 家屋を新築、増築、または取り壊した。

※法務局で、土地は地目変更登記、家屋は表題・滅失登記を済まされた場合は連絡の必要はありません。既存の未登記家屋を売買や贈与などで所有者を変更した場合は、納税義務者の変更届を提出ください。

〈問い合わせ〉税務課 ☎②0083

国民健康保険被保険者証を郵送しました

11月1日(水)から有効の新しい被保険者証を、簡易書留で郵送しました。送付された被保険者証の内容に間違いがないか、必ず確認ください。

なお、有効期限の過ぎた古い被保険者証は使えませんが、各自で破棄ください。

※旧証の返却は不要です。

〈問い合わせ〉住民課 ☎⑦1116

国民年金保険料の社会保険料控除証明書

国民年金保険料は、社会保険料控除の対象とされ、年末調整や確定申告の際に1年間（1月1日～12月31日）の納付額を申告することで、税の控除を受けることができます。

国民年金保険料の社会保険料控除を受けるためには、納めたことを証明する「社会保険料（国民年金保険料）控除証明書」を申告書に添付する事が義務付けられています。

1月1日～9月30日に国民年金保険料を納めた人には「社会保険料（国民年金保険料）控除証明書」が11月上旬に日本年金機構から送付され、10月1日～12月31日に初めて国民年金保険料を納めた人には、令和6年2月上旬に送付されます。

〈問い合わせ〉ねんきん定期便 ☎0570-058-555

ねんきんネット等専用ダイヤル（ナビダイヤル） ☎03-6700-1144

国民年金保険料の追納をお勧めします

国民年金保険料の免除（全額免除・一部免除・法定免除）、納付猶予、学生納付特例の承認を受けられた期間がある場合、保険料を全額納めた人と比べ、老齢基礎年金（65歳から受けられる年金）の受取額が少なくなります。

そこで、これらの期間の保険料は、将来受け取る老齢基礎年金を増額するために、10年以内であれば、さかのぼって古い月分から納める（追納）ことができます。

ただし、免除などの承認を受けられた期間の翌年度から起算して3年度目以降に追納する場合は、当時の保険料に一定の加算額が上乗せされます。

※追納の申し込み・相談は近くの年金事務所までお願いします。

〈問い合わせ〉天王寺年金事務所 ☎06-6772-7531

11月は「年金月間」11（いい）月30（みらい）日は「年金の日」です！

毎年11月を「ねんきん月間」と位置付け、公的年金制度に対する理解を深めていただくための普及・啓発活動をおこないます。

また、11月30日（木）は、自身の年金記録や年金受給見込額を確認し、老後の生活設計に思いを巡らせる「年金の日」です。この機会に「ねんきんネット」を利用ください。

○ねんきんネット

インターネットを通じて自身の年金の情報を手軽に確認できるサービスです。24時間いつでもどこでも、パソコンやスマホから自身の年金情報を確認できます。年金情報とは、具体的に自身の年金記録や将来の年金見込額、年金の支払いに関する通知書の確認などです。

※ねんきんネットの利用には登録が必要です。

詳しくはインターネットなどで「ねんきんネット」を検索ください。

- 天王寺年金事務所職員による出張年金相談会

11月14日（火）	河内長野市役所	午前10時～午後3時50分
	予約受付開始日：11月6日（月）	
11月28日（火）	太子町役場	午前10時～午後3時50分
	予約受付開始日：11月20日（月）	

厚生年金被保険者証や年金手帳、過去の履歴などが分かるものを持参すれば、より具体的な説明が受けられます。年金について不明な点がある人は、この機会に相談ください。

〈完全予約制〉上記予約受付開始日以後、電話にて予約ください。

※音声案内開始後、1番→2番を押すとすぐにつながります。

※予約受付時間は平日午前8時30分～正午、午後1時～5時15分です。

※予約時に、「基礎年金番号」が必要です。「基礎年金番号」は年金手帳や納付書などに記載しています。

〈予約・問い合わせ〉天王寺年金事務所 ☎06-6772-7531

第75回人権週間における人権啓発事業

12月4日(月)～10日(日)の1週間を「第75回人権週間」と定め、全国で人権意識の高揚を図るための啓発活動がおこなわれます。

村でも、村人権協会と共に人権問題を身近な問題と受け止めてもらうため、人権週間行事を実施します。

○「人権を考える村民のつどい」

日時 12月9日(土)午後1時～4時

場所 くすのきホール

内容 人権啓発標語・ポスター入選者表彰式

映画上映会「最高の人生の見つけ方」(出演：吉永 小百合、天海 祐希、ムロツヨシほか)

定員 300人(先着順)

費用 無料(申込不要)

○人権啓発標語・ポスターコンクール入選作品展および人権啓発パネル展

期間 12月4日(月)～10日(日)

場所 くすのきホール1階展示ギャラリー

○特設人権相談開設

人権問題などで悩んでいませんか。人権擁護委員があなたの相談に応じます。

相談についての秘密は厳守します。

日時 12月7日(木)午後2時～4時

場所 役場1階相談室2

人権擁護委員 田中 鈴代・清水 初代・建石 和則

〈問い合わせ〉住民課☎7116

ヘイトスピーチゆるさへん！

11月は「大阪府ヘイトスピーチ解消推進条例」啓発推進月間

人種または民族を理由とする不当な差別的言動、いわゆるヘイトスピーチは、人としての尊厳を傷つけ、差別意識を生むことにつながる許されない行為です。

大阪府では、ヘイトスピーチを禁止し、「ヘイトスピーチを許さない」という共通認識を社会に根付かせることを主たる目的として、令和元年11月1日、「大阪府人種又は民族を理由とする不当な差別的言動の解消の推進に関する条例」(「大阪府ヘイトスピーチ解消推進条例」)を施行しました。

条例の趣旨を理解し、全ての人がお互いに人種や民族の違いを尊重しあって共生する社会を築きましょう。

〈問い合わせ〉大阪府府民文化部人権局人権擁護課人権・同和企画グループ☎06-6210-9282

女性に対する暴力をなくそう

11月12日(日)～25日(土)は「女性に対する暴力をなくす運動」の実施期間です。

配偶者などからの暴力、性犯罪、ストーカー行為など女性に対する暴力は、女性の人権を著しく侵害するものであり、許されるものではありません。

期間中は内閣府や男女共同参画推進関係機関と連携、協力し、女性に対する暴力をなくすための意識啓発に取り組みます。

〈問い合わせ〉住民課☎7116

全国一斉「女性の人権ホットライン」強化週間

法務省の人権擁護機関では、「女性の人権ホットライン」を設置し、女性をめぐるさまざまな人権問題について相談に応じています。一人で悩まずに気軽に電話ください。

ゼロナナゼロのホットライン☎0570-070-810 ※相談は無料、秘密厳守

日時 11月15日(水)～21日(火)

時間 午前8時30分～午後7時 ※土・日曜日は、午前10時～午後5時

〈問い合わせ〉大阪法務局人権擁護部☎06-6942-9492

くらしとお金に役立つ講演会

大阪府金融広報委員会は、大阪府民を対象とした講演会を開催します。

- 日時** 12月8日(金)午後7時～8時30分
場所 大阪中之島美術館1階ホール(大阪市北区中之島4-3-1)
内容 ひとつごとではない消費者問題 賢く生活防衛しよう
講師 国際弁護士・元裁判官 八代 英輝氏
費用 無料
申込 右の二次元コードを読み取り、申し込みください。
締切 11月26日(日)



〈問い合わせ〉大阪府金融広報委員会 ☎06-6206-7748

借金問題解決のための日曜無料相談会

近畿財務局・大阪府・大阪弁護士会は、日曜無料相談会を開催します。

借金問題にお悩みの人は、この機会に相談ください。

- 日時** 12月10日(日)午前10時～午後4時30分
場所 近畿財務局(大阪市中央区大手前4-1-76大阪合同庁舎第4号館)
相談方法 弁護士による面談【要予約】(定員24人・先着順)

〈問い合わせ〉近畿財務局多重債務無料相談窓口 ☎06-6949-6523

労働関連法令&メンタルヘルスセミナー

賃金の未払いやハラスメントなど、働くうえでの悩みやよくある質問にお答えします。

テーマに関心のある人は、どなたでも参加できます。

働くときに必要な基礎知識を身に付けて、さまざまな労働問題から自身を守りましょう。

- 日時** 12月15日(金)午後2時～4時
場所 河内長野市役所802会議室(河内長野市原町1-1-1)
講師 社会保険労務士・中小企業診断士 打上 紋氏
定員 25人(先着順)
費用 無料
申込 11月6日(月)から右の二次元コードを読み取り、申し込みください。
締切 12月6日(水)



〈問い合わせ〉河内長野市産業観光課 ☎☎1111

出張就労相談会

南河内地域若者サポートステーションは働くことに一歩踏み出せない若者たちとじっくり向き合い、本人や家族、保護者では解決が難しい「動き出す力」を引き出し、就職して社会へ踏み出す橋渡しをおこなう厚生労働省委託の支援機関です。就職に向けた相談やさまざまな支援をおこなっています。

相談は予約制です。まずは気軽に電話ください。

- 利用日** 月～金曜日(土・日・祝日は休み)
場所 富田林市常盤町3-17 リベルテタナカ501(富田林市役所前、無料駐車場あり)
対象 15歳～49歳の就労に悩みを持つ若者および家族(在職者を除く)
費用 無料

〈予約・問い合わせ〉南河内地域若者サポートステーション ☎☎9441(平日午前10時～午後5時)

令和6年大阪ろうあ者成人式～二十歳（はたち）のつどい～

日時 令和6年1月7日(日) 午後2時～4時
場所 大阪府立福祉情報コミュニケーションセンター4階会議室1AB
 大阪市東成区中道1-3-59 大阪メトロ・JR環状線「森ノ宮」駅下車 徒歩7分
費用 新成人、新成人の親、聴覚支援学校在校生は無料
申込 12月15日(金)まで
〈問い合わせ〉 公益社団法人大阪聴力障害者協会事務局
 入山 ☎06-6748-0380 FAX 06-6748-0383

～「第20回共に生きる障がい者展（ともいき）」の開催～

障がい者の自立と社会参加および府民の障がいや障がいのある人への正しい理解を目的とした「第20回共に生きる障がい者展（ともいき）」を開催します。ともいきは、障がいのある人もない人も「ともに、楽しむ・学ぶ・分かち合う」イベントです。

11月18日(土)は、ミサイルマンの西代 洋さんや女と男さんが登場し、サッカーを通じて障がいや差別解消について考えるフォーラムをおこないます。ほかにもダンス、ボッチャ、タンDEM自転車やeスポーツの体験などもおこないます。さらに、バザーや縁日などが出る「ちょっくらわくわくまつり」も同時開催します。11月19日(日)は、「大阪府障がい者芸術・文化コンテスト2023」を開催します！

両日とも、2025年開催予定の東京デフリンピックの紹介として映画「みんなのデフリンピック」上映、音楽フェスティバル「泉ヶ丘（GAO）フェス」やビッグバンによるキッチンカー出店などイベントが盛りだくさん。ぜひ来場ください。

日時 11月18日(土)、19日(日)午前10時～午後4時（入場無料）
場所 国際障害者交流センター（ビッグ・アイ） 泉北高速鉄道「泉ヶ丘」駅下車200m
〈問い合わせ〉 府民お問合わせセンターピピッとライン ☎06-6910-8001 FAX 06-6910-8005

里親相談会について

さまざまな事情により家庭で暮らすことができない子どもたちのために里親制度があります。里親制度や子どもたちのことを「with 里親」の私たちとお話しませんか？

日時 11月29日(水) 午前10時～午後3時
場所 くすのきホール 2階 第1会議室
申込 事前に電話かメールにて申し込みが必要です。時間調整をします。
〈問い合わせ〉 高鷲学園 with 里親 ☎072-959-2202 ✉withsatooya@takawashigakuen.com

11月11日は「介護の日」～みんなで考えよう介護について～

大阪府では、11月11日「介護の日」から大阪城天守閣、太陽の塔などのブルーライトアップを実施します。

そのほか、介護の魅力発信動画もYouTubeで配信中です。この機会に、私たちの生活に身近な「介護」について、理解や認識を深めてみませんか。

詳細については、大阪府ホームページ
[\(https://www.pref.osaka.lg.jp/houjin/kaigo_jinzaikakuho/\)](https://www.pref.osaka.lg.jp/houjin/kaigo_jinzaikakuho/) を確認ください。



令和5年度あいさつ励行「標語」コンクール入選作品

あいさつ励行「標語」コンクールの入選作品が決定しました。
村青少年指導員連絡協議会では、村内小学生の5・6年生と中学生を対象に作品を募集し、参加132作品の中から指導員による厳正なる審査で入賞作品が選ばれました。



最優秀賞	あいさつで はじまる今日も すてきだね	千早小吹台小学校	6年	塚本	花音
優 秀 賞	ありがとう 言える勇気も ステキだね	村立中学校	1年	シン	リオ
優 秀 賞	おはようで 朝をむかえて いいきもち	赤阪小学校	6年	久門	そよ花
優 秀 賞	「おはよう」とニコッと笑顔 頑張れる	赤阪小学校	6年	松本	めい
優 秀 賞	「またあした!!」未来つながる合言葉	村立中学校	2年	向井	蒼平

〈問い合わせ〉教育課☎@1300

千早赤阪村読書ノート達成者！

村立小中学校において、令和4年度から児童生徒に「千早赤阪村読書ノート」を配布しています。これは、児童生徒の本を読む機会を増やし、紙の本を手にする習慣を高めるためです。10冊読破するたびに記念シールを、50冊読破すると広報で名前を紹介し、達成したことを称えるという取り組みをおこなっています。

このたび、9月（9月15日現在）に達成した子どもたちを紹介します。

9月達成者（9月15日現在）

千早小吹台小学校 2年 北浦 綾乃（きたうら あやの）さん

千早小吹台小学校 2年 渡部 早智（わたなべ さち）さん

これからも達成者を紹介していきます。

皆さんどんどん読書に取り組んでください。

〈問い合わせ〉教育課☎@1300



「暮らしと行政なんでも相談」開催のお知らせ

大阪行政相談委員協議会では、法律問題、登記、税金、行政機関への手続などさまざまな相談に対応する「暮らしと行政なんでも相談」を下記のとおり開催します。

日 時 11月29日(水)午前10時～午後4時（受付は午後3時30分まで）

場 所 まつばらテラス(輝) 3階 多目的ホール

相 談 法律（弁護士）、登記、税金、男女共同参画、行政書士、年金、行政（予定）

弁護士相談のみ事前予約制

相 談 料 無料

〈問い合わせ〉総務省近畿管区行政評価局行政相談課☎06-6941-8358

「クリスマスマーケット」開催

村文化協会では、販売会「クリスマスマーケット」を開催します。

会員の手作り作品や農産物の販売、フリーマーケットやキッチンカーの出店もありますので、ぜひ来場ください。

日 時 12月3日(日)午前10時～午後3時

場 所 くすのきホール

入 場 無料

〈問い合わせ〉千早赤阪村文化協会 土井☎090-7100-6426

空き家対策セミナー

～あなたの実家は大丈夫!? 空き家を考えよう! 空き家のプロから学ぶ あなたの家の生かし方～

知ってるようで知らない解体の話、やりたいけどやり方がわからない利活用の話をプロの講師がお話しします。



予約フォーム

日時 11月25日(土)午後1時から
場所 大阪市立難波市民学習センター (大阪市浪速区湊町1-4-1 (OCAT 4階))
内容 ①空き家法改正について ②空き家除去について ③空き家利活用について
定員 先着50人
申込 下記記入のうえメールまたは FAX もしくは右記二次元コード予約フォームより予約ください。
 ①名前②年齢③電話番号④住所⑤メールアドレス⑥セミナーで聞きたいこと

申込期限 11月17日(金)

〈問い合わせ〉 大阪府都市整備部住宅建築局居住企画課施策推進グループ谷澤

☎06-6941-0351 (内線3036)

FAX 06-6210-9712 ✉ kyojukikaku-g07@gbox.pref.osaka.lg.jp

応援商品券事業を実施しています!!

村では、食料品価格などの物価高騰により影響を受けている村民の支援や村内事業所での消費喚起を図るため、村内事業所で使用できる商品券(1人あたり5千円)を全村民に配布します。

使用期間 11月1日(水)～12月31日(日)

対象者 9月30日時点で千早赤阪村の住民基本台帳に記録されている人および基準日の翌日以後より11月30日までに住民基本台帳に記録されることとなった人

その他 詳細は、村ホームページに順次掲載する予定ですので、確認ください。

〈問い合わせ〉 農林商工課 ☎⑦128



住民税非課税世帯および家計が急変した世帯の皆さんへ3万円を給付します ～11月30日(木)までに提出ください～

エネルギー・食料品価格等の物価高騰により、負担増の家計への影響が特に大きい低所得者世帯(住民税非課税世帯など)への負担軽減を図るため、臨時的な措置として価格高騰重点支援給付金を給付します。

1世帯あたりの支給額 3万円

対象	①令和5年度 住民税非課税世帯	②「確認書」が届かない 住民税非課税世帯	③家計急変世帯
要件	令和5年6月1日時点で、村の住民基本台帳に記録されており、世帯全員の令和5年度住民税均等割が非課税の世帯	令和5年度住民税均等割非課税世帯で令和4年10月1日～令和5年6月1日の間に全員または一部の人が転入した世帯	令和5年度住民税均等割課税世帯であるが、予期せず、令和5年1月以降、家計が急変し、①の世帯と同様の事情にあると認められる世帯

- ・住民税均等割の課税者から税法上被扶養者・専従者とされている「扶養親族等のみからなる世帯」を除きます。
- ・価格高騰重点支援給付金は差し押さえの対象ではありません。また同給付金は非課税です。
- ・詳細および申請書類などについては村のホームページを確認ください。
- ・申請内容によっては、給付できない場合があります。

〈問い合わせ〉 給付金の申請について：福祉課 ☎⑦269

支給対象世帯について(住民税非課税世帯)：税務課 ☎⑦0083

自衛官などの募集

《高等工科学校生徒》

高校同等教育、修学年限3年、高卒資格取得。特別職国家公務員の身分と待遇。期末手当年2回。週休2日制、祝日、年末年始休暇など。被服類、寝具、食事、宿舍費は無料。「学び」が仕事。中堅技術者育成。

応募資格 日本国籍を有する男子で中卒（見込含）、17歳未満の人

受付期間（推薦）10月1日（日）～12月1日（金）
（一般）10月1日（日）～令和6年1月5日（金）

試験日（推薦）令和6年1月6日（土）～8日（祝）※上記日程の指定する1日
（一般）令和6年1月13日（土）、14日（日）

《自衛官候補生》

所要の教育を経て、3カ月後に2等陸・海・空士に任用

応募資格 日本国籍を有する18歳以上33歳未満の人

受付期間 年間を通じておこないます。

試験期日 受付時にお知らせします。

〈問い合わせ〉自衛隊大阪地方協力本部 富田林地域事務所 ☎243799 FAX243999



防災行政無線を用いた情報伝達試験の実施

地震や武力攻撃などの発生時に備え、情報伝達試験をおこないます。この試験は、全国瞬時警報システム（Jアラート）を用いた試験で、村以外の地域でもさまざまな手段を用いて情報伝達試験がおこなわれます。なお、携帯電話・スマートフォンは緊急速報メールを受信しません。

試験実施日時 11月15日（水）午前11時頃

村の試験内容

情報伝達手段	放送内容(例)
村内に設置する防災行政無線から、一斉に放送される予定。	上りチャイム音 + 「これは、Jアラートのテストです。」×3回 + 「こちらは、防災千早赤阪です。」 + 下りチャイム音

〈問い合わせ〉危機管理課 ☎267238

秋の全国火災予防運動

～「火を消して 不安を消して つなぐ未来」～

火災が発生しやすくなる季節を迎え、防火の重要性を理解していただくため11月9日（木）～15日（水）、全国一斉に秋の火災予防運動が実施されます。富田林市消防本部では「安全・安心なまちづくり」をめざして、火災防止対策を重点に巡回広報活動などを実施します。

〈問い合わせ〉富田林市消防本部予防課 ☎231124

11月25日～12月1日は、犯罪被害者週間です！

警察では、犯罪被害者などが置かれた状況について住民が正しく理解し、住民の協力のもと関係施策が適切に講じられていくよう、犯罪被害者などへの理解の促進を図るための啓発活動をおこなっています。

お困りの人はひとりで悩まずに相談ください。

〈問い合わせ〉富田林警察署 ☎261234

資源ごみの正しい分別にご協力を

家庭から出るごみは、住民の皆さんの協力によって、資源ごみやもえるごみなどに分別して出してもらっています。

しかし、せっかく分別しても、正しく分別していないと資源が有効利用できません。

次のことに注意して、正しいごみの分別に協力ください。

○プラスチック製容器包装

このマークがついている容器や袋、包装だけが収集できます。



- 汚れているものは水洗いして乾かしてください。
- 汚れが取れないもの（タレなどの小袋やマヨネーズなどの容器など）は「もえるごみ」として出してください。
- プラスチック製品そのもの（バケツ、ハンガー、ストロー、プラスチック製スプーンなど）は、推奨ごみ袋に入るものは「もえるごみ」に、入らないものは「粗大ごみ」に出してください。
- 袋類に小分けしないで、直接推奨ごみ袋に入れてください。

○ペットボトル

このマークの付いたペットボトルだけが収集できます。



- キャップとラベルを必ず取りはずして中身を空にしてよく水洗いしてから、推奨ごみ袋に入れて出してください。
⇒キャップとラベルについてはプラスチックであれば「プラスチック製容器」の日に出してください。それ以外の素材の場合はもえるごみで出してください。

○空カン・空ビン

空カン・空ビンは、同じ袋で出すことができます。

- 空カン・空ビンは、中身を空にしてよく水洗いしてから、推奨ごみ袋に入れて出してください。
- 飲料、食料、調味料、食用油の空カンで、4リットルまでのものが収集できます。4リットル以上のものは「粗大ごみ」で出してください。
- スプレー缶やカセットボンベは火災事故の原因になるため、必ず使い切って、風通しの良い所で穴を開けてから出してください。
- 飲料、食料、調味料、食用油、化粧品の空ビンが収集できます。ガラスの食器や耐熱ガラスは「粗大ごみ」で出してください。

○リチウムイオン電池

火災事故の原因になるため、役場1階住民課窓口に回収ボックスを設置し回収、リサイクルをおこなっています。

- 対象の電池は、携帯電話、デジカメ、ビデオカメラ、ゲーム機、モバイルバッテリー、コードレス電話、電動アシスト自転車、シェーバーなどに使用されている「ニカド電池」「ニッケル水素電池」「リチウムイオン電池」です。3つのリサイクルマークが目印です。



〈問い合わせ〉 住民課 ☎ 7116

しない！させない！許さない！ 廃棄物の野積み、野焼き、不法投棄は犯罪です！

土地の所有者・管理者が、土地の管理を適切におこなっていなかったり、安易に土地を貸した結果、廃棄物が不法投棄されたり、埋め立てられたりして、周りの生活環境にも支障をおよぼすことがあります。

このような場合、土地所有者などが多額の費用を負担して撤去しなければならないケースもあります。このような事態にならないよう、土地の状況を定期的に監視するなど、管理を徹底しましょう。

また、資材置場と称して解体による建設系混合廃棄物を野積みするケースもあるため、土地を他人に貸すときは用途を十分確認し、書面で契約を結ぶようにしましょう。

〈問い合わせ〉 大阪府産業廃棄物指導課監視指導グループ ☎ 06-6210-9572 FAX 06-6210-9569

出前講座を実施しました

村文化協会は、学童保育の子どもたちを対象に、8月9日にフラダンス、8月23日に折紙の出前講座をそれぞれ実施しました。どちらも新しい取り組みで、子どもたちはどちらも楽しそうに、熱心に取り組んでいました。文化協会では、今後は学童保育以外も対象に、出前講座の実施を考えています。



〈問い合わせ〉千早赤阪村文化協会 土井☎090-7100-6426

講演会開催のお知らせ

村文化協会では、京都地名研究会所属の杉本 重雄氏を講師に迎え、「千早」は超強力パワースポット」のテーマで、講演会を開催します。

身近な地名がテーマの講演会ですので、ぜひ参加ください。

日 時 12月17日(日)午後1時～2時
場 所 くすのきホール2階 第1会議室
内 容 「千早」という地名の語源、由来についての研究発表
申 込 下記まで申し込みください(入場無料)
 〈問い合わせ〉千早赤阪村文化協会 土井☎090-7100-6426

令和6年度大阪府立農業大学校一般入学試験の案内

農業を目指す方へ！大阪農大の一般入学試験の願書受付期間は11月13日(月)～12月4日(月)です。

詳細は「大阪農大」で検索してください。

〈問い合わせ〉地方独立行政法人大阪府立環境農林水産総合研究所 農業大学校
 ☎072-979-7032 ㊚ <https://www.knsk-osaka.jp/noudai/>



第38回富田林商工祭

日 時 11月12日(日)午前10時～午後2時30分(開会式は午前9時30分から) ※荒天中止
場 所 富田林市市民会館レインボーホール(富田林市粟ヶ池町2969-5)
 ※車での来場はご遠慮ください。
内 容 抽選会、管内事業所即売会、うまいものコーナー、楽しいイベントなど
 〈問い合わせ〉富田林商工会☎㊚1101

道の駅「ちはやあかさか」ニュース11月

週末は村のお野菜を使ったコロッケや、蒸しパンが数量限定で登場！リサイクル品や骨董品が並び、くるくる市を沢山の人に来てもらえるように毎月20日から第3土曜日に変更しました！ぜひ遊びに来てくださいね！

■11月の野菜と果物を紹介！

玉ねぎ、じゃが芋、さつまいも、鳴門金時、里芋、むかご、菊芋、人参、間引き人参、金時人参、大根、丸大根、紅芯大根、ごぼう、蕪、ブロッコリー、インゲン豆、小豆、落花生、ワケギ、青葱、白葱、九条葱、ニラ、ピーマン、甘唐辛子、万願寺唐辛子、茄子、トマト、南京、冬瓜、オクラ、ズイキ、白菜、レタサイ、タアサイ、水菜、壬生菜、春菊、ほうれん草、チンゲン菜、うまい菜、ビタミン菜、キャベツ、グリーンレタス、新生姜、にんにく、椎茸、マコモダケ、新米、もち米、いちぢく、レモン、みかん、柚子、かりん、柿、キウイ

※例年の実績です。天候などの状況により、入荷しない物や時期がずれる物もございます。

■11月5日(日) 午前10時～午後2時 つくる市

クラフト品や手作り品、リサイクル品などが並びます。

(手作りバッグやアクセサリ、多肉植物寄せ植え、シーグラスのアクセサリ、木のトレーやオモチャなど)

■11月9日(木)、23日(祝) 午前10時～午後2時 そだてるマーケット

Do it ourselves! 地球にやさしいモノ・コト・ヒトが集まる小さなマーケット

(モロッコカゴ編み、ビーズのアクセサリ、焼き立てパンやワッフル、里山保全活動をされている里山クラブさんのワークショップなど)

■11月18日(土) 午前10時～午後2時 くるくる市

※第3土曜日に変更になりました。

リサイクル品や手づくり品がならぶフリーマーケット。出店者も募集中。

出店料は、リサイクル品500円、手づくり品1000円

ブースはお友達とシェア OK です。

くるくる市の日はまつまさのお豆腐も届きます！

■毎日届く、手づくりお菓子やお惣菜をお楽しみに！

月曜日：まつまさお寿司

水曜日：まつまさお寿司、よもぎ餅、季節のケーキ、マフィン（第2、第4）、シナモンロール

木曜日：まつまさお寿司、よもぎ餅、湧水食パン、シフォンケーキ

金曜日：まつまさお寿司

土曜日、日曜日：まつまさお寿司、よもぎ餅、季節のケーキ、石窯ピザ、コロッケ、蒸しパン

■村産のお米の出荷者を募集しています！

道の駅のカフェで提供するごはんや、販売できるお米を募集しています。

道の駅ちはやあかさかまで連絡ください。不在の場合は後程担当者より連絡させていただきます。

■リサイクル買い物袋募集

ご協力いただいている皆様いつもありがとうございます！ご不要になったリサイクル紙袋を回収しています。沢山のお客様に共感、お喜びいただいております。引き続きご協力よろしくお願いたします！

〈問い合わせ〉道の駅ちはやあかさか ☎②7557

※この記事は（一社）ちはやあかさかくらすが作成しています。



農業委員会だより

●農業委員会研修会を開催

8月7日、一般社団法人大阪府農業会議から講師を招き、農業委員会研修会を開催しました。7月20日に農業委員会の委員改選がおこなわれ、新たな体制で活動していくことになったため、委員の知識向上を図るために開催しました。

当日は、農業委員会制度や農業委員会の活動についてなど、最近の農業情勢や農業委員会活動の課題などお話しいただきました。

時間に限りはありましたが、非常に充実した研修会となりました。



●農業委員会の審議処理件数などの報告

7月1日～9月30日の第2四半期の間、農業委員会で審議された主な法令業務などについて、次のとおり報告します。



件名	処理件数	合計(筆)	合計(m ²)
農地法第3条の3第1項の規定による届出 (相続登記の届出)	1	4	521
機構法第18条第3項 (農用地利用集積等促進計画の作成)	1	1	1,032
合計	2	5	1,553

●農業関係の補助金が新設されています

農業委員会は令和3年4月19日、「千早赤阪村農業施策に関する意見書」を村長に提出しました。意見書の中で兼業農家・小規模農家への草刈りや機械、施設の導入にかかる補助金の創設を要望しました。令和4年度から新たに補助金が創設されましたので、紹介します。

①遊休農地で耕作を始める場合に補助金を交付（営農促進事業補助金）

村内の遊休農地で農地中間管理事業を活用し、出荷を目的に耕作を始める人を対象に、村内の遊休農地の解消、村内の生産振興を図るため、遊休農地の草刈りを外部に委託した場合に、委託に対する補助金を交付します。

※委託先は村指名登録業者のみです。

補助内容 草刈り作業の委託費に補助率（2分の1）を乗じて得た額、または補助金上限額（4万円）のいずれか低い額を補助します。（ただし100円未満の端数が生じた場合は切り捨てます。）

②ビニールハウスを設置する場合に補助金を交付（ビニールハウス栽培促進事業補助金）

村内の農地で耕作している人を対象に、安定的な農業経営や野菜などの生産振興を図るため、出荷を目的にビニールハウスを新設、増設、建て替えをおこなう場合に、購入に対する補助金を交付します。※国や府などから補助金を受けている場合、暖房設備などの付帯設備、施工費や運搬費、撤去費などの人件費は対象外です。

※間口4.5メートル以上、1棟の面積が、80平方メートル以上が対象です。

補助内容 ビニールハウスの購入費に補助率（2分の1）を乗じて得た額、または補助金上限額（20万円）のいずれか低い額を補助します。（ただし100円未満の端数が生じた場合は切り捨てます。）

●農地の適正管理をお願いします

農地は、食料の生産基盤であると同時に、自然環境の保全、良好な景観形成など多面的な機能を有して、生活に無くてはならない存在です。

しかし、農家の高齢化や後継者不足などにより、耕作が放棄された遊休農地が増加しています。

耕作が放棄されると、雑草、雑木が繁茂し、病害虫やイノシシなどの有害鳥獣の住処になったり、また、廃棄物を不法に投棄されたりするなど、周辺農地や近隣住民に大変な迷惑をおよぼします。

耕作していない農地を所有している人は、農地を貸し付けるか、耕運・草刈りなど適正に管理ください。



図書館だより



11月の休室日は、3・6・13・20・23・27日（月曜日・祝日）です。
今月の主な新刊本を紹介します。

◆一般書

夢よ、夢 柳橋の桜【四】	(佐伯 泰英)	リスペクト	(ブレイディ みかこ)
遠火	(今野 敏)	百鬼大乱	(真保 裕一)
逆転正義	(下村 敦史)	マリエ	(千早 茜)
長野善光寺殺人参詣	(梓 林太郎)	球形の囁き	(長岡 弘樹)
禍	(小田 雅久仁)	可燃物	(米澤 穂信)

◆児童書（絵本）

しごとば	(鈴木 のりたけ)
じいちゃんの島は宝島	(漆原 智良)
かがみのなかのボクとぼく	(あんず ゆき)



蔵書確認はこちらから

●ベストリーダー（よく読まれている児童書・絵本）【6月～9月】

《児童書》

- ・牧野富太郎 (氷川 瓏)
- ・中村哲物語 (松島 恵利子)
- ・いちねんじゅうおばけずかん
- ・ハロウィンかぼちゃん (齊藤 洋)

《絵本》

- ・給食室のいちにち (大塚 菜生)
- ・おかしのまちのおかしなはなし (いわさき さとこ)
- ・うまれてくるよ海のなか (かんちく たかこ)
- ・うんちはどこへいくの？ (マイク・ゴールドスミス)



◆今月の本紹介

《一般書》コンビニオーナーぎりぎり日記 (仁科 充乃)

近隣にコンビニが増え、店舗乱立で売り上げは激減。従業員も奪い合いとなり、時給を上げても応募者なし。オーナー夫婦は休みなしで…。約30年にわたり毎日店舗に立ち続ける現役オーナーが、コンビニ経営の光と影を告白する。

《児童書》おだんごダイブ (大塚 健太)

とびこみ台に並んだおだんごたちが、あつあつのお湯にドッポーンとダイブ。ゆであがったら、みたらしの池や、きなこのおかで、おいしいおだんごに大変身！音とリズムが気持ちいい絵本。おつきみだんごの作り方付き。

《問い合わせ》教育課 ☎@1300



読み聞かせ交流会を開催します

朗読ボランティア「かりん」の主催で地域の方々との『交流』をテーマに交流会を開催します。内容は「絵本の読み聞かせ」「手話歌」「ヘルマンハーブ演奏」をおこないます。お子さまから大人の人、どなたでも参加できますので一緒に楽しみましょう。

- ★日時 11月18日(土) 午後1時30分～3時
- ★場所 いきいきサロンくすのき (千早赤阪村二河原辺8-1)
- ★参加費 無料
- ★内容
 - ・絵本の読み聞かせ
 - ・手話歌 (こごせ手話サークル)
「いのちの歌」「ともだちになるために」など
 - ・ヘルマンハーブ演奏 (アンサンブル シオン)
「こどものせかい」「ふるさと」など



ヘルマンハーブとは...♪
音楽経験の有無を超えて、誰もが素晴らしい音色で演奏を楽しめる弦楽器です。



(8月に開催した読み聞かせ交流会での絵手紙を作っている様子)

体験活動

- ★手話で気持ちを伝えよう
- ☆ヘルマンハーブを弾いて楽しもう

問合せ・参加申込

千早赤阪村社会福祉協議会
(0721-72-0294) まで連絡ください。
申込締切：11月15日(水)まで
(当日参加も可能です。)



歳末助けあい募金運動について

11月15日～12月15日、各地区・自治会を通じ、村民の皆さま方のご協力のもと、子ども、障がい者、高齢者など、地域で誰もが安心して暮らせる福祉のまちづくりをめざし、歳末たすけあい募金をおこないます。

地域福祉の推進に、皆さまのご理解ご協力をお願い申し上げます。



配食ボランティア募集中

月に1～2回ご都合の良い日の午前中、実働1時間ぐらい、いきいきサロンくすのきから村内の利用者のお宅まで社会福祉協議会の車で、2人1組でお弁当を届けて頂くボランティアです。

【活動内容】

村内の利用者宅へのお弁当配達・安否確認

【活動頻度】

月に1～2回 (火・木・金)
10時30分から1時間程度

寄付

ご芳志は、地域福祉の向上のために有意義に活用させていただきます。

社会福祉協議会善意銀行

◎ 向井 昌美様 (水分129-10) 1万円 米寿祝いとして

11月のし尿収集予定表

各地区ミゼット車	11月20日(月)予定
森屋、水分、川野邊、二河原邊、桐山、小吹、吉年	11月29日(水)予定
千早、東阪、中津原	11月30日(木)予定

11月のごみ収集予定表

ごみは、午前7時までに必ず出しましょう

もえるごみ (火・金曜日)	3日(祝)・7日(火)・10日(金)・14日(火)・17日(金)・21日(火)・24日(金)・28日(火)・12月1日(金)
粗大ごみ (第1水曜日)	11月1日(水)・12月6日(水)
プラスチック製容器包装 (第2・4木曜日)	11月9日(木)・23日(祝)
ペットボトル (第3木曜日)	11月16日(木)
空カン・空ビン (第4水曜日)	11月22日(水)

千早赤阪村役場内簡易郵便局

郵便業務	平日 午前9時～午後5時
貯金業務	平日 午前9時～午後4時
保険業務	

※休業日：土・日曜日、祝日、年末年始
 ※一部、取り扱っていない業務がありますのでご注意ください。

※清掃工場の改良工事にとまないと、もえるごみの収集時間が遅れる場合があります。

相談

心配ごと	11月2日(木) 時間 午後1時～3時 場所 保健センター1階 (相談室)
児 童	
行 政	

人 権	毎日(土日祝、年末年始を除く) 午前9時～午後5時 住民課 ☎②7116 (※河南町・太子町役場でも相談可) 河南町住民生活課 ☎②2500 太子町住民人権課 ☎②5515 いずれも予約不要。電話相談可。
-----	--

就 労	毎日(土日祝、年末年始を除く) 午前9時～午後5時30分 農林商工課 ☎②7128
-----	--

教 育	毎日(土日祝、年末年始を除く) 午前9時～午後5時30分 ※新入学にあたり、お子さんへの配慮や支援を要する場合の相談について随時対応しますので、事前に連絡ください。 教育課 ☎②1300
-----	--

--

--

公共施設のごあんない

千早赤阪村役場

- ・戦略推進課…………… ☎⑦0084
- ・秘書企画課…………… ☎⑦0082
- ・危機管理課…………… ☎⑥7238
- ・総務課…………… ☎⑦0081
- ・税務課…………… ☎⑦0083
- ・住民課…………… ☎⑥7116
- ・農林商工課…………… ☎⑥7128
- ・都市整備課…………… ☎⑥7138
- ・千早赤阪水道センター

…………… ☎⑥7165

村役場内簡易郵便局… ☎⑦7016

小吹台連絡所…………… ☎⑦7600

くすのきホール(教育委員会事務局)

- ・教育課…………… ☎⑦1300

村立郷土資料館…………… ☎⑦1588

B & G海洋センター ☎⑦7183

学校給食センター… ☎⑦1112

小中学校

- ・赤阪小学校…………… ☎⑦0205
- ・千早小吹台小学校… ☎⑦7100
- ・村立中学校…………… ☎⑦0004

保健センター

- ・福祉課…………… ☎⑥7269
- ・地域包括支援センター

…………… ☎⑦45117

- ・健康課…………… ☎⑦0069
- ・新型コロナワクチン接種コールセンター

…………… ☎⑥7265

- ・村国保診療所…………… ☎⑦0038
- ・議会事務局…………… ☎⑥7168

村国保千早診療所… ☎⑦0240

村社会福祉協議会… ☎⑦0294

いきいきサロン

- ・やまゆり…………… ☎⑦7005
- ・くすのき…………… ☎⑦1705

道の駅ちはやあかさか… ☎②17557

富田林市消防署

千早赤阪分署…………… ☎⑦1755

防災行政無線テレホンガイド

…………… ☎⑦1388

健診・講習会・相談など

種類	月日	受付	対象
健診	4カ月児健康診査	午後1時～1時10分	令和5年6・7月生
	1歳児健康診査	午後1時15分～1時30分	令和4年10・11月生
※乳幼児健診の受付時間は個別に通知します			
相談	無料弁護士相談・保健師こころの相談	11月10日(金)	午後2時から(要予約、1人30分程度)(初回の人優先)(プライバシーは守ります)
	保健師による健康相談(電話・来庁)	11月21日(火)	午前10時～正午(来庁の場合要予約)
	個別健康栄養相談	11月24日(金)	午後1時30分から(要予約)
	地域子育て支援拠点「ひまわり」での計測・育児相談	11月24日(金)	午前10時30分～正午
※個別禁煙相談は希望に応じて随時実施します(要予約)			

休日・夜間の医療機関など

名称	連絡先・時間など
休日診療	内科・歯科(歯科は午前のみ) 富田林市向陽台1-3-38 午前9時～11時30分 午後1時～3時30分
小児科	富田林病院 ☎②1121(代表) 富田林市向陽台1-3-36 午前9時～11時30分 午後1時～3時30分
小児夜間救急(当番病院紹介)	富田林市消防署 ☎③9919 午後8時～翌朝8時(1年中) 土・日・祝・年末年始は午後4時から
救急安心センターおおさか	#7119または☎06-6582-7119 24時間対応(1年中)
大阪府小児救急電話相談(受診するかどうかの判断の参考に)	#8000または☎06-6765-3650 午後8時～翌朝8時(1年中)
大阪府救急医療情報センター(各科医療機関の診療状況照会)	☎06-6693-1199 24時間対応(1年中)
「こどもの救急」ホームページ(受診するかどうかの判断の参考に)	http://kodomo-qq.jp/



医療機関への受診について ～ご協力をお願いします～

新型コロナウイルス感染症拡大を防止するため、発熱・咳・息苦しさなどの症状があり、医療機関を受診する際は、事前に医療機関へ電話をかけ、必ず相談のうえ受診ください。



村国保診療所の診療曜日

- ・村国保診療所 水分195-1 (保健センター内) ☎⑦0038 受付時間
 - 午前診 (月)～(金) 午前9時～11時30分
 - 午後診 (火)(水) 午後3時～4時15分
 - 夜診 (月)(木) 午後4時30分～6時15分
 - ・村国保千早診療所 千早184-1 ☎⑦0240
 - 午後診 (月)(木) 午後2時～3時15分
- ※(火・水)の午後1時～3時は訪問診療と予防接種(事前予約制)のみです。
※送迎や訪問診療を希望の人は気軽に相談ください。



akasaka taisei

森屋 赤坂 泰成 さん
〈19歳 いて座〉

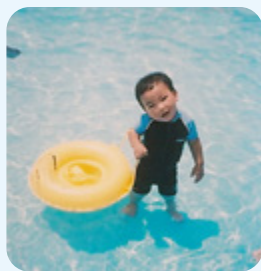
- 近況は・・・
自然エネルギー事業に特化した会社で電気工事士として働いています。
- 趣味は・・・
夏は海で遊ぶ、冬は雪山で遊ぶ、四季に合わせたスポーツを楽しむことが好きです。
- 夢は・・・
自分にできることを増やして、村に貢献することです。
- 最近、楽しいなと思ったことは・・・
青年団のみんなと一緒に秋の祭礼準備をしたことです。充実感と達成感を感じました。
- 思い出のアルバムから・・・
2歳頃に遊びに行ったプールでの写真です。この頃から水が大好きで水泳が特技になりました。

- 千早赤坂村について・・・
歴史を大切にしつつ、新しい文化を取り入れてほしいです。
- 次号は・・・
同級生の間嶋 ひなたさんです。
- メッセージを・・・
成人式では皆で盛り上がりましょう。

村の出産お祝い

9月27日、村で誕生した赤ちゃんの4カ月検診時に出産のお祝いとして「おおさか河内材」のスギとヒノキを使用した積み木を贈呈しました。

