

- ▷ 村・府民税・所得税の申告 …… 2
- ▷ 千早赤阪の文化財 …… 5
- ▷ 図書室だより …… 6
- ▷ 健康のページ …… 7
- ▷ むらの話題あれこれ …… 8
- ▷ みんなのひろば …… 10
- ▷ お知らせ …… 12

ちはやあかさか

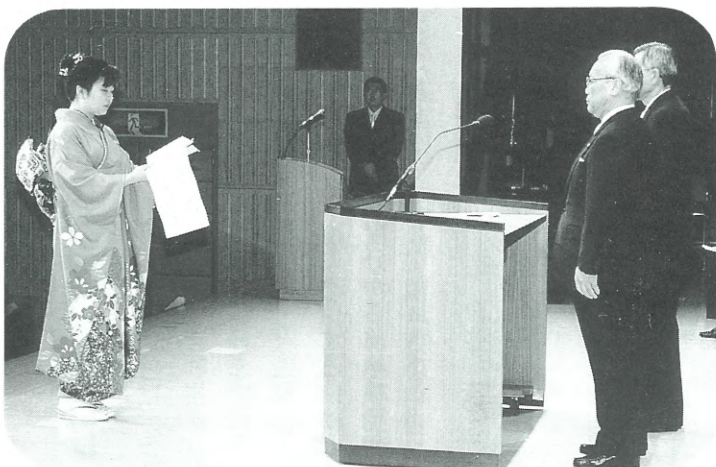
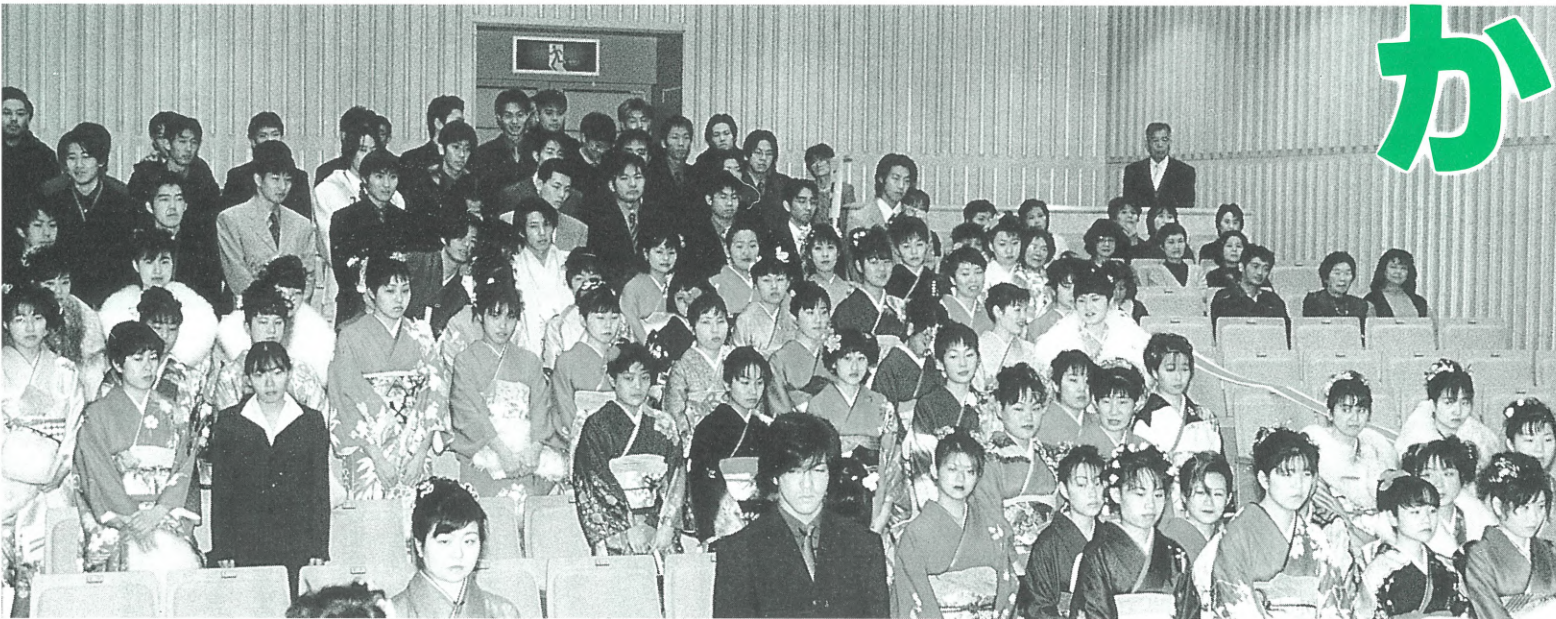

1998
2
No. 307

一冊の絵本のような村

千早赤阪村

村・府民税の申告の季節です

村・府民税の申告はお早めに

村・府民税の申告期間は2月16日(月)～3月16日(月)までです。
できるだけ早めに済ませてください。

★1 村・府民税の申告をしなければならぬ人

平成10年1月1日現在、千早赤阪村に住んでおり、次の(金)以外の人で、昨年1年間(平成9年1月～12月まで)に収入のあった人。

申告書は、公営住宅の申し込み、就園奨励費の補助、各種融資の所得証明、私立高校の授業料の軽減申請、その他各種証明の基礎資料となります。

昨年中に学生、病気、家事手伝いなどで無職・無収入であっても、申告がないと非課税証明書等が発行できないため、証明書を必要とする融資や補助が受けられなくなります。

★2 申告をしなくてもよい人

●給与所得者で給与以外に収入がなく、勤務先から村役場へ給与支払報告書が

提出されている人

●申告をした人の扶養に入っている人
●税務署で所得税の確定申告をする人
(ただし、納税相談の結果、確定申告の必要がなくなった人は、村・府民税の申告のみ必要です)

★3 申告に必要な書類

申告書のほか、医療費控除、生命保険料控除、損害保険料控除、障害者控除などを受けようとする人は、医療費の領収書(種類ごとに整理し、合計額を計算しておいてください)・生命保険・損害保険の支払証明書、障害者手帳などが必要です。

村・府民税の申告書は2月10日(火)ごろに税務課より郵送しますが、昨年度の実績で抽出していますので、申告する必要があるのに申告書が送られない場合もあります。もし申告書が届かない

税務署からのお知らせ

所得税還付申告の相談受付

住宅取得等特別控除や医療費控除、年金受給者、年の中途での退職などにより取得税の還付を受けるための申告の受付を、2月2日(月)から富田林税務署で行います。

また、2月16日(月)～3月16日(月)までは、住宅取得等特別控除、医療費控除、山林所得、譲渡所得を除く還付申告を市町村の税務課窓口でも受け付けます。(ただし、土曜・日曜は除きます。)

なお、確定申告をする必要がない給与所得者で所得税の還付をうける場合や公的年金等受給者で所得税の確定申告をする場合の申告書は、記載例に沿って簡単に書けるようになっていきますので、ぜひ自分で作成してください。還付申告書は、なるべく郵送で、早めに提出してください。

不明な点がありましたら、富田林税務署まで問い合わせください。



確定申告無料相談所の開設について

富田林税務署は、近畿税理士会富田林支部、富田林納税協会と各商工会の協力を得て、所得税・消費税の無料相談所を開設します。

相談会場	所在地	2月	3月
富田林納税協会	富田林市若松町西2-1702 (☎25 0121)	⑧・⑨・⑩・⑪・⑫・⑬・⑭・⑮・⑯・⑰・⑱・⑲・⑳・㉑・㉒・㉓・㉔・㉕・㉖・㉗・㉘・㉙・㉚・㉛・㉜・㉝・㉞・㉟・㊀・㊁・㊂・㊃・㊄・㊅・㊆・㊇・㊈・㊉・㊊・㊋・㊌・㊍・㊎・㊏・㊐・㊑・㊒・㊓・㊔・㊕・㊖・㊗・㊘・㊙・㊚・㊛・㊜・㊝・㊞・㊟・㊠・㊡・㊢・㊣・㊤・㊦・㊧・㊨・㊩・㊪・㊫・㊬・㊭・㊮・㊯・㊰・㊱・㊲・㊳・㊴・㊵・㊶・㊷・㊸・㊹・㊺・㊻・㊼・㊽・㊾・㊿	2・3・4・5・6・9・10・11・12・13日
富田林商工会館	富田林市粟ヶ池町2969 (☎25 1101)	⑥・⑨・⑯・⑰・⑲・⑳・㉑・㉒・㉓・㉔・㉕・㉖・㉗・㉘・㉙・㉚・㉛・㉜・㉝・㉞・㉟・㊀・㊁・㊂・㊃・㊄・㊅・㊆・㊇・㊈・㊉・㊊・㊋・㊌・㊍・㊎・㊏・㊐・㊑・㊒・㊓・㊔・㊕・㊖・㊗・㊘・㊙・㊚・㊛・㊜・㊝・㊞・㊟・㊠・㊡・㊢・㊣・㊤・㊦・㊧・㊨・㊩・㊪・㊫・㊬・㊭・㊮・㊯・㊰・㊱・㊲・㊳・㊴・㊵・㊶・㊷・㊸・㊹・㊺・㊻・㊼・㊽・㊾・㊿	3・4・9・10・11日
富田林市立福祉青少年センター	富田林市常盤町11-18 (☎24 1451)	17・18・25・26・27日	
太子町自然休養村管理センター	太子町山田91 (☎98 2772)		2日
河内長野市商工会館	河内長野市昭栄町7-5 (☎53 5743)	⑨・⑩・⑫・⑬・⑮・⑯・⑰・⑱・⑲・⑳・㉑・㉒・㉓・㉔・㉕・㉖・㉗・㉘・㉙・㉚・㉛・㉜・㉝・㉞・㉟・㊀・㊁・㊂・㊃・㊄・㊅・㊆・㊇・㊈・㊉・㊊・㊋・㊌・㊍・㊎・㊏・㊐・㊑・㊒・㊓・㊔・㊕・㊖・㊗・㊘・㊙・㊚・㊛・㊜・㊝・㊞・㊟・㊠・㊡・㊢・㊣・㊤・㊦・㊧・㊨・㊩・㊪・㊫・㊬・㊭・㊮・㊯・㊰・㊱・㊲・㊳・㊴・㊵・㊶・㊷・㊸・㊹・㊺・㊻・㊼・㊽・㊾・㊿	2・3・4・5・6・9日

●相談時間は午前10時～午後4時です。(正午から午後1時まで休憩)
●小規模事業者のために税理士が相談に応じています。
●譲渡所得・贈与税の相談は、税務署でお願いします。
●○印は還付申告専用として、確定申告期限前に実施する事前の相談日です。

★相談人員に限りがありますので、午前中の早い時間に当日のすべての相談受付を締め切る場合があります。

確定申告の必要な人

●事業所得や不動産所得のある人

い場合は、役場税務課まで連絡してください。
※おおむね、次の①～③の条件にあてはまるような人には申告書を送付しません。

- ① 昨年度、特別徴収(給与天引)されている人で引き続き勤務している人
- ② 昨年度、確定申告した人
- ③ 昨年度、同じ世帯内のどなたかに扶養されている人

申告受付日程

	月 日	時 間	場 所
申告受付期	2月16日(月)～3月16日(月)	午前9時～午後5時30分	役場税務課横住民相談室
所得税還付申告	2月2日(月)	午前10時～午後4時	小吹台連絡所
	2月6日(金)	午前10時～午後4時	くすのきホール
出張申告受付日	2月17日(火)	午後1時30分～4時	千早の人家憩い
	2月18日(水)	午前9時30分～午後4時	千早赤阪農協千早支所
	2月19日(木)	午前9時30分～午後4時	小吹台連絡所

※医療費控除、住宅取得控除、譲渡所得、山林所得などは、税務署で申告してください。

村税の納付は口座振替で

村税の納付は、預金口座からの振替納付制度を利用すると便利です。
3月10日までに申し込み、固定資産税、村・府民税について、1年分を1度に納付する前納とすると、平成10年度分から前納報奨金があり、分納するよりもお得です。

〈申し込み・問い合わせ〉税務課

固定資産税 課税台帳の縦覧

村内に土地・家屋・償却資産を所有している人は、平成10年度固定資産課税台帳を次の期間縦覧することができます。この台帳には、固定資産税の課税の基礎となる価格などが登録されています。

縦覧のときには、所有者本人を確認できるもの(免許証など)と印鑑を持参してください。代理人の場合は、委任状と代理人本人が確認できるものがが必要です。

期間 3月2日(月)～20日(金)
ただし、土・日曜日を除く
場所 役場税務課
〈問い合わせ〉税務課

所得税・個人事業者の消費税の確定申告

確定申告は、納税者が自分で1年間の所得や税額を正しく計算して、申告と納税をする申告納税制度となります。

平成9年分所得税の申告と納税は3月16日(月)までです。また、個人事業者の消費税の申告と納税は3月31日(火)までです。

期間間近になりますと税務署は大変混雑し、長時間お待ちいただくようなこともありますので、確定申告は早めにおすすめしてください。
※税務署前駐車場は、プレハブ設置のため利用できません。

贈与税の申告はお早めに

贈与税の申告は3月16日までに——
個人から年間60万円を超える財産をもらったときには贈与税がかかります。申告をお忘れなく。

〈申し込み・問い合わせ〉

富田林税務署
☎24 3281

郵便番号は7けたで

2月2日から郵便配達の効率化のため、郵便番号が7けたになります。

新郵便番号簿は、昨年全世界に郵便局から配布していますが、手元がない場合は、フリーダイヤル01201857552（ばんこうは7けたここに）で案内をしています（平成11年1月30日まで）。

7けたの新番号を記入すれば、都道府県名と市区町村名は省略でき、町域や大字名からだけで配達されます。

7けたの番号枠のはがきなどは、郵便局で発売していますが、従来の5けたの番号枠のはがきなども使うことができます。この場合、郵便局で配布している7けた番号枠のシールを5けた番号枠の上に貼って書く（図1）か、6、7けた目を4、5けた目番号枠の下に書いてください（図2）。

やむを得ず、7けたの番号がわからず、従来の3けたか5けたの番号を書く場合は、左詰めして記入してください（図3）。また、使用していない新品の旧の官製はがきおよび郵便書簡は、3月31日まで郵便局で同種のはがき類と無料で交換できます。

なお、村役場への郵便物は、専用郵便番号585-8501を記入するだけで配達されます。

村内の新郵便番号	
分	585-0041
河	585-0042
原	585-0043
山	585-0044
屋	585-0045
早	585-0051
吹	585-0052
年	585-0053
阪	585-0054
	585-0055

いのちを大切に

親は登校する子どもに、「気をつけて行っておいで」とか、「車に気をつけてね」と声をかけます。遊びに出かける子に、「けがをしないようにね」「友だちとけんかをしたり、けがをさせたりしてはいけないよ」と言って注意をするものです。親としてわが子の安全を気づかうのと同様に、他人の子どもに対しても気くばりをするのは、地域の人間関係を保つうえでとても大事なことです。

私たちは、地域住民として、子ども、老人、心身に障害を持つ人、女性などすべての人が、安全で幸せな生活が送れることを願っています。

そして、だれもが、社会生活に積極的に参加出来る環境などを住民一体となり、みんなの力でつくっていかうとする願いや行動が、幸せをもたらし、ひいては自他の生命を大切にすることにつながります。

しかし、悲しいことに現実には、世の中のいろいろな不慮により、生命にかかわった出来事が、多く起こっています。

「いじめ」による自殺、一人暮らし老人の孤独な余生、寝たきり老人など数えられないほどの多くの事象があります。

私たちは、このような不慮の原因が何であるかに目を向け、原因の一つひとつを、排除していく勇気ある行動が必要です。



図1 図2 図3
お問い合わせ 河南郵便局 03-2050

下水道の快適な暮らしに

村では、公共下水道の整備を進め、昨年8月から一部地域で使用できるようになりました。下水道の使用を始めた森屋の達石さんの感想を紹介します。

「私たちが待ち望んでいた下水道が、こんなに早く整備されたので、私の家では昨年の12月に下水道に接続する改造工事を行いました。いままでのくみ取り便所は、悪臭が家の中に立ち込め、特に梅雨時には、臭いがひどく環境にも悪い状態でしたが、水洗便所への改造により、全く臭わなくなりました。また、この改造に伴い風呂場も大きな浴槽に改善しました。工事も生

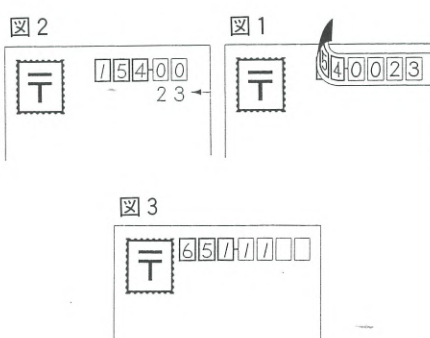

お問い合わせ 下水道課

犬は正しく飼いましょう

現在、多くの人たちが犬をペットとして飼っていますが、近所の人たちみんなが、犬の好きな人とは限りません。

飼い主の気づかないうちに、愛犬の吠え声や鳴き声で、近所に迷惑をかけているかも知れません。飼い主の責任ある適正な飼育で、愛犬を不要に吠えさせ

ないように注意し、近所の人たちからも理解が得られるようにしましょう。

また、道路や公園などで排泄した「ふん」は放置すると、ほかの人に不快感を与えるなど大変迷惑です。飼い主が責任をもって処理しましょう。

森屋墓地の一石五輪塔

はじめに

森屋墓地・千早墓地・東阪墓地の中央には、中世にさかのぼる大きな五輪塔が墓地全体の惣供養塔として建立され、墓地の古さやその歴史を物語っています。これとは対照的に一石五輪塔といわれる一石でできた小さな五輪塔が無数に建立され、いまでもみなさんの先祖の墓として祀られています。今回は、村でもっとも古い一石五輪塔を紹介いたします。

嘉吉二年（一四四二）一石五輪塔

この塔は、現高33センチの一石五輪塔です。宝珠・請花（空輪・風輪）を欠失しています。石材は、大阪府泉南郡岬町から箱作付近で産出する和泉砂岩を使用しています。基礎（地輪）は横長で、塔身（水輪）は球形をしており、拉げた感じはありません。火輪は背が高く、軒は緩く反っています。屋蓋（火輪）の上端と請花の境は細くはつきりくびれており、大型の五輪塔を小さくした形をしています。この一石五輪塔は南河内でもっとも古く、大阪府内では約3500基調査されて

いる一石五輪塔のなかで6番目に古いものです。現在は、保存のため村教育委員会が保管しています。

商品「一石五輪塔」

一石五輪塔の石材は、大半が嘉吉二年塔と同じ和泉砂岩を使用しています。この石材を「大阪の青石」といいます。千早赤阪村では、先月紹介しました桐山の石仏と同じ奈良県五條市で産出する緑色点紋片岩製もみられます。この石材を千早地区では「しずく」と呼んでいます。金剛・葛城山で産出する角閃石黒雲母石英閃緑岩製や六甲山から芦屋にかけて産出する淡いピンク色の黒雲母花崗岩製もありますが、量はごくわずかです。16世紀になると需要も増え、たくさんの一石五輪塔が確認されるようになります。

このことは、ほとんどの一石五輪塔は他地域から来たものであり、商品として大量に一石五輪塔が流通していたことを表しています。

一石五輪塔とはなににか

一石五輪塔とは、室町前期（応永元年から）以降に一材から彫成された五

輪塔のことです。在銘最古は、貝塚市半田墓地の応永六年（一三九九）塔です。千早赤阪村では嘉吉二年塔から文政一一年（一八二八）まで386年もの間、建立され続けてきました。

では、だれがこんなにたくさんの一石五輪塔を建立したのでしょうか。大きな塔を建てるには、多くのお金が必要で、財力のある人が多く集まらなると建立することができません。しかし、小さな塔だとそのぶん安い金額ですみます。このことから、個人で塔を建てることも可能です。一石五輪塔の数が多いことは、それだけ人々に経済力がついてきたことを表すこととなります。そして建立できる身分も民衆にまで広まって行ったと思われ

1月27日（火）から3月22日（日）まで、大阪府立近つ飛鳥博物館では南河内を中心に「発掘速報展98」が行われて

回紹介しました森屋墓地の嘉吉二



嘉吉二年一石五輪塔

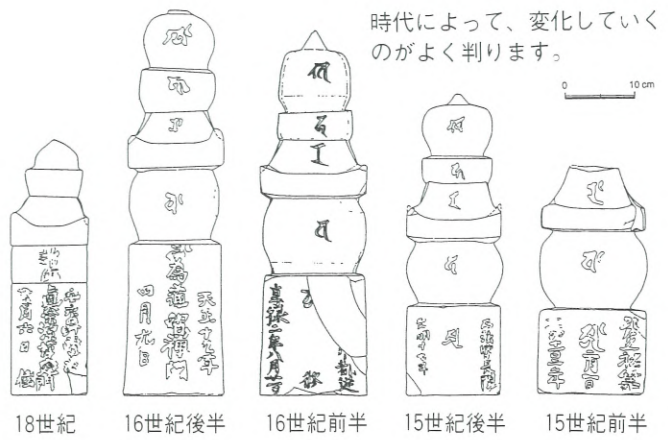

時代によって、変化していくのがよく判ります。

年一石五輪塔も展示されています。（文責 西山昌孝）

健康のページ

Healthy Life

成人病予防教室「ヘルシークック」受講者募集

～体重コントロール編～

成人病（生活習慣病）は日ごろの生活習慣、特に食習慣と深いかわりがあります。指導を受けてもなかなか改善できないものです。実際に調理や試食を体験して食生活の改善に役立てていただくために、成人病（生活習慣病）予防教室「ヘルシークック」を実施します。健康づくりに関心のある人ならどなたでも気軽に参加ください。

日時 2月27日(金)
午後1時～4時15分
受付 2月20日(金)まで
場所 保健センター 2階栄養指導室
定員 15人 先着順

費用 材料費400円
内容 体重コントロールに関する講義と調理実習・試食
〈申し込み・問い合わせ〉
保健センター

小児喘息講演会

気管支喘息をもつお子さんと保護者または関心のある人を対象に小児喘息講演会を行います。

日時 3月6日(金) 午後1時30分～3時
場所 富田林保健所
定員 30人(先着順)
内容 講演「小児喘息、最近の問題」
講師 岡本裕宏医師(耳原こども診療所所長)
〈申し込み・問い合わせ〉
富田林保健所 ☎232681

2月1日～7日は生活習慣病予防週間です

♡生活習慣病とは♡

がん・心臓病・脳卒中・高血圧症・糖尿病・高脂血症・肝臓病・高尿酸血症・骨粗鬆症・歯周病など、病気には長年の不適切な生活習慣が積み重なって発症したり、進行していくものがあります。このように、生活習慣と密接なかわりのある病気を生活習慣病といいます。

これらの病気は、遺伝(遺伝子の異常・加齢など)や外部環境(病原体・有害物質・ストレスなど)ともかわりがありますが、多くは生活習慣を改善するだけで予防できることがわかっています。中高年以降は、完備な健康を望むことは難しいとしても、少しでも生活の質を高め、健康を維持することはできます。

生活習慣病を予防するのは、まず健診(検診)を受けて自分の健康状態を知りましょう。その上で、生活習慣(食生活・運動・休養・喫煙・飲酒など)を振り返り改善していくといいでしょう。

各病気の具体的な予防方法については、保健センターで実施している成人病健診と結果説明会、がん検診、健康相談、個別健康栄養相談、各健康教室(ヘルシークック・うきうきヘルシースクールなど)でお知らせしていますのでご利用ください。

〈問い合わせ〉保健センター

図書室だより

今月のおすすめ

このコーナーで紹介する本やビデオは、くすのきホールの図書室で貸し出ししています。本の貸し出しは、1人5冊まで、1カ月以内。ビデオの貸し出しは、1人1本(本1冊に換算)で、1週間以内。

ブルくんとねずみくん

なかえ よしお 文
上野 紀子 絵

ねずみくんのいやなことは、いじわるねこくんにおいかけること。ねずみくんをおいかけていたはずのいじわるねこ、なぜか、こわいブルくんをおこらせてしまったから、さあ、たいへん。こんどはじぶんがブルくんにおいかけることに。じぶんのいやなことは、ひとにしなければいいのにね。



ぐりとぐらの1ねんかん

なかがわ りえこ 文
やまわき ゆりこ 絵

ぐりとぐらがどんな1年を過ごしているのか知っていますか? おなじみのなかよし野ねずみのコンビの生活ぶりをそつとぞいてみました。

1がつ あけましておめでとう。きょう

受け付けは、火曜日から日曜日の午前10時から午後5時まで。ただし、土、日曜日の正午から午後1時は除きます。休みは、月曜日と祝日です。
〈問い合わせ〉くすのきホール(図書室)
☎721300

も、あしたも、あさつても、1ねんじゅうよい日でありますように。
2がつ ひゅうひゅう、風きつて。こどもは風の子、雪の子だ。
3がつ さよならと、雪がとける。こんにちはと、春がくる。

ばばあちゃんのマフラー

さとう わきこ 文・絵

かぜをひいたおつきさんに、ばばあちゃんのマフラーをおくるといっただけど、どうやってとけようか、とおいからねえ。さむい日にさいている花には、かぜよけにまいてあげよう。春風にとばされたマフラーは、とりのすになつていく。雨の日には、マフラーだつてかさになる。暑い夏の日には、かかしの日よけにもなる。そういえば、おつきさんにマフラーおくるって約束したけど、もうほろほろ。さあ困った。あたらしくあむからまつて。
ほのぼのとあたたかくなる絵本です。



種類	4カ月児健康診査		1歳児健康診査		乳幼児相談会		なかよし広場(親と子の交流会)		個別健康栄養相談		保健婦による健康相談														
	対象	月日	受付	内容	備考	対象	月日	受付	内容	備考	対象	月日	受付	内容	備考										
	平成9年10月・11月生	3月4日(水)	午後1時～1時15分	身体計測、小児科診察、育児・発達・栄養・歯科相談	☆必ず母子手帳をお持ちください。あらかじめ問診票などを送付している人については、当日お持ちください。	0～1歳6カ月ごろまでの乳幼児	2月10日(火)	午後1時15分～1時45分	身体計測、育児相談、お母さん同志の交流		0歳から幼稚園入園前の乳幼児と保護者	2月6日(金)・20日(金)・3月6日(金)	午前10時～11時30分	親子の自由遊び		食事療法が必要な人や健康づくりのために食生活を改善したい人	2月27日(金)	午前9時30分～(要予約)	保健婦・栄養士による相談		健康・育児・介護等に関する相談を希望する人	2月24日(火)	午前10時～12時(来庁の場合) (電話で予約)	保健婦による相談(電話・来庁)	

保健センター ☎720069

給食メニュー紹介

レッツ・クッキング

寒い夜は、星がきれいですね。ぎょうざの皮を2枚1組にして中央に具をはさむ形はまるで空飛ぶ円盤 UFO のように見えます。

UFOあげ

材料 (4人分)

- 豚ひき肉 200g
- 土しよが 1かけ
- a 酒 大きじ2
- しょうゆ 大きじ3
- 白菜 葉2枚
- 青ねぎ 2本
- 人参 20g
- 干し椎茸 2枚
- ぎょうざの皮 40枚
- 小麦粉・揚げ油 適量

作り方

- 干し椎茸は水でもどして、みじん切りにする。
- 白菜は湯がいて、細かく刻み、水けをしつかりとる。青ねぎは細かく刻む。
- 人参はすりおろし、軽く絞っておく。
- 豚ひき肉に、aの調味料を入れてよく混ぜ、刻んでおいた野菜をいれてさらによく混ぜる。
- 具を20等分に分けて丸める。ぎょうざの皮の中央に丸めた具をのせ、水とき小麦粉をまわりにぬって、もう1枚の皮をのせてはさむ。
- 170度ぐらいの油でカラリと揚げる。

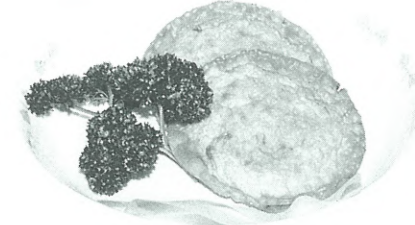

入選作決まる

● モデル撮影会 ●

昨年11月2日(日)府民の森ちはや園地で行われたモデル撮影会(村、村観光協会主催)の写真コンテストの入賞者が決まりました。

全日本写真連盟理事上川勝氏による厳正なる審査の結果、全応募作品数132点の中から推薦1点、特選3点、入選10点の計14点が選ばれました。

- | | | |
|------|---------|--------------|
| 〔推薦〕 | 「秋陽」 | 秋田 浩(大阪市) |
| 〔特選〕 | 「ほほえみ」 | 猪井 憲二(八尾市) |
| | 「ハイポーズ」 | 西村 洋介(貝塚市) |
| | 「ほほえみ」 | 上岡角太郎(河内長野市) |
| 〔入選〕 | 「微笑」 | 寺元 龍雄(富田林市) |
| | 「秋の陽」 | 仲谷 茂(泉南市) |
| | 「秋風」 | 細田 勇(大阪市) |
| | 「秋」 | 三保 享(大阪市) |



▲秋田さんの作品「秋陽」〔推薦〕

- | | |
|-----------|-------------|
| 「秋の女」 | 玉置 好夫(橋本市) |
| 「パパこっちょ」 | 石橋 俊司(藤井寺市) |
| 「瞳」 | 谷野 稔(吹田市) |
| 「瞳(まなざし)」 | 林 陽介(富田林市) |
| 「秋色ろ」 | 葛原喜代志(藤井寺市) |
| 「秋色の金剛」 | 石田 昌伸(田原本町) |
- 〈敬称略〉

冬山を楽しんで

● 金剛警備隊発足式 ●

1月11日(日)、金剛登山での負傷者の救護などのボランティア活動をしている金剛警備隊の冬山警備の発足式が行われました。

発足式は、午後1時から金剛山頂の同警備隊の詰所で安全を祈願した後、詰所前でそり付き担架などによる救助訓練を行いました。隊員たちは、登山者の安全に直接つながる訓練とあって、真剣な表情で取り組みました。

警備隊は、3月1日(日)までの日曜日と祝日に山中のパトロールなどを行うことになっています。



障害者に理解を

● 障害者ふれあい街頭キャンペーン ●



12月4日(水)、大阪身体障害者団体連合会、大阪府社会福祉協議会による障害者ふれあい街頭キャンペーンのキャラバン隊が、千早赤阪村役場を訪れました。

キャラバン隊は役場前で、障害者への一層の理解と福祉の充実を訴え、村長への要望書を手渡しました。

これに対し、村長の代理として西田助役が、障害者と健常者が共に生きる社会の実現のため努力すると述べ、激励のこたばを贈りました。

13人が表彰

● 優良消防団員表彰式 ●

平成10年1月11日(日)に、千早赤阪村B&G海洋センター体育館で大阪府知事代理をはじめ多数の来賓を迎え優良消防団員表彰式が行われました。日ごろから地域での防火・防災活動にご尽力されている団員13人が村長・団長より表彰されました。



おめでとう

● 子ども二科展入賞 ●



森屋在住の山口裕加さん(6歳)が、産経新聞主催の第46回「こども二科展」に入賞しました。こども二科展には、近畿地方をはじめ、広島、宮城などから約3万点の応募があり、その内、1,400点が入賞。山口裕加さんのお母さんは、水彩画を習ってまだ半年しかたっていないので、入賞したと電話があったときは、半信半疑だったと話していました。裕加さんは、1カ月に1回は教室に通って、絵を描いているそうです。

メリークリスマス

● リース作り ●

12月20日(土)、青少年リーダーズスクール「冬の会」が、くすのきホールで行われました。パスタを使ったクリスマスリース作りとミニパーティーです。リースは、段ボール紙の台紙にいろいろな種類のパスタや松ぼっくり、かわいい鐘などをはりつけ、リボンとカラフルなメタリックで仕上げ、個性豊かな作品ができました。



● 菊水苑クリスマスパーティー ●



河南町にある菊水苑で、クリスマスイヴの12月24日(水)に、クリスマスパーティーが行われました。

パーティーでは、入居者やデイサービスなどを利用しているお年寄りに、村の少年少女合唱団の子どもたちがクリスマスソングを歌ったり、日ごろ練習をしている歌を披露しました。また、歌いながら、お年寄りの側で一人ひとりに握手をしたり肩をさすったりして、クリスマスを楽しみました。

みんなのひろば

HAPPY TOGETHER

わがやのホープ



小吹 **にちげ まなみちゃん**(右)
(日 下 愛 美)
平成5年6月30日生まれ

にちげ みさきちゃん(左)
(日 下 美 咲)
平成7年10月2日生まれ

来春から幼稚園に通うのを楽しみにしている愛美ちゃんも、妹の朋美ちゃんが生まれて少しお姉さんらしくなった美咲ちゃんも、心のやさしい人に育ってほしいです。
— 母・みゆきさん談 —



赤阪小学校 5年
奥田 由紀さん
(おくだ ゆき)

幼稚園のときからピアノを習っているのですが、ピアノの先生になりたいです。

夢やなうといは

GALLERY

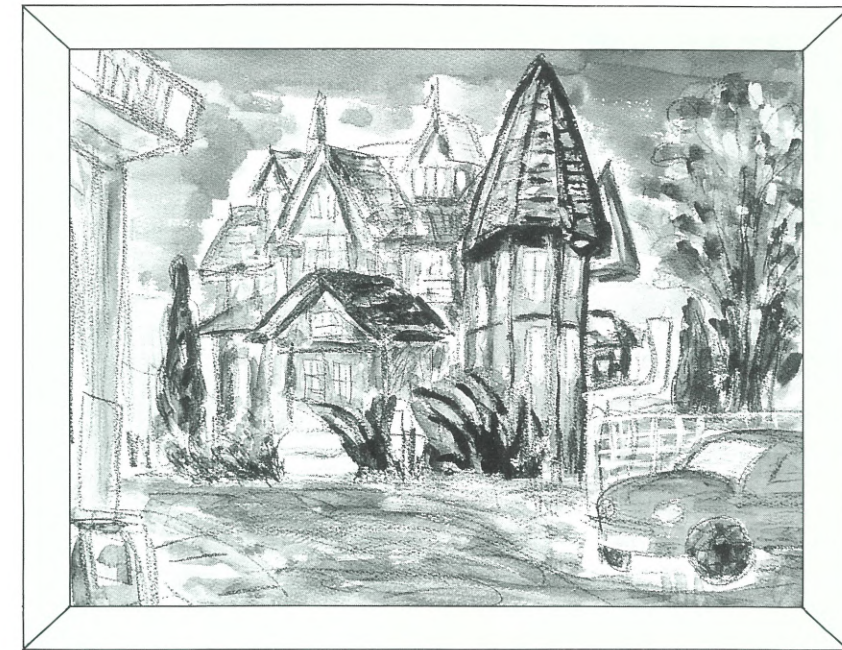

「散歩みち」 ふと足を止め、描いてみました。
コーヒーカップは、どんな話を聞いているのかな…？
なんて思いながら。

(作品提供 / 水彩画クラブ)

「みんなのひろば」は村民の皆さんのページです。多くの皆さんの参加をお待ちしています。
「夢・かなうといいな」で夢を語ってくれる小学生の皆さん、自薦他薦は問いません。どんどん投稿ください。なお、顔写真は広報係で撮影します。「わがやのホープ」では、かわいいお子さんの写真を募集しています。対象は5歳までの乳幼児です。応募された写真は掲載後に返却します。
また、広報紙や村へのご意見、情報などもお待ちしております。あて先などは、広報クイズコーナーをご覧ください。

青春じゅずつなぎ 93

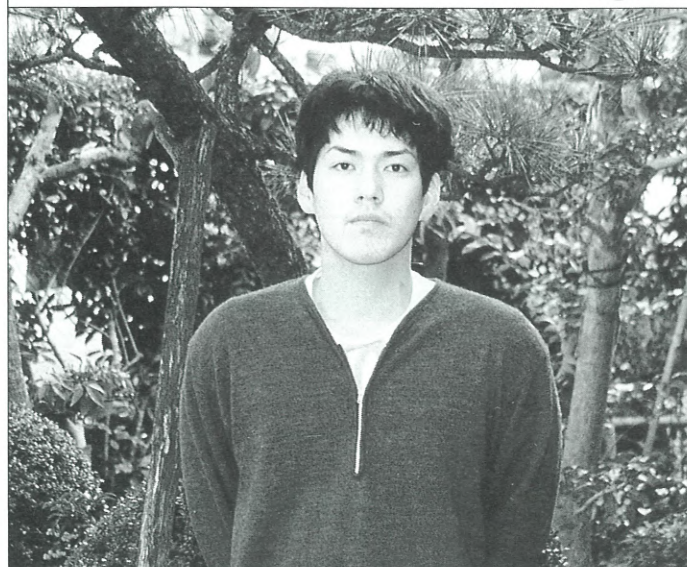

水分 **山本 康博さん** <19歳・牡羊座>

- 🐞 職業 (学校) は………
奈良産業大学で経済の勉強をしています。
- 🐞 夢は………
ずっと野球をしていたので、将来、野球に関する仕事に就けたらいいなと思います。それと、アメリカへ行って本場の野球の雰囲気を味わってみたいです。
- 🐞 趣味は………
カラオケです。まわりの友だちがとても好きなので、連れられて行くうちに好きになりました。
- 🐞 最近、楽しいなと思ったことは………
友だちと神戸へドライブに行きました。夜景がとてもきれいでした。
- 🐞 千早赤阪村について………
自然や緑がいっぱいあって、環境的にはすごく

住みやすいと思います。でも、夜ちょっとした買い物をするときになにもないので、24時間営業のコンビニができればいいと思います。

🐞 思い出のアルバムから………

2歳のとき、明治村へ行ったときの写真です。(左)



🐞 来月号は………

中学2年間同じクラスだった千福麻友美さんです。

🐞 千福さんへメッセージを………

忙しいと思いますが、また今度遊びましょう。

図書券が当たる 広報クイズ

問題をよく読んで、答えをはがきを書いてお送りください。正解者の中から抽選で3人に図書券をプレゼントします。

[問題] 村・府民税の申告期間はいつからいつまででしょうか。

(ヒント=2ページ)

▷受付 2月20日(金)まで
(消印有効)

当選者の発表は、図書券の発送をもって、かえさせていただきます。

※はがきや手紙には、住所、名前、電話番号を必ず記入ください。あて先▶

切手 585-8501
千早赤阪村役場
広報はやあかさか係
住所・名前・年齢・電話番号

募 集

スキー教室参加者

「春のスキー教室」(主催 教育委員会、主管 体育指導委員協議会)を開催します。参加希望者は、参加費と印鑑を持参のうえ、海洋センターへ申し込みください。(電話での申し込みは不可)



- ▷ 期間 3月26日(木)の夜~30日(月)の朝
- ▷ 場所 長野県野沢温泉スキー場
- ▷ 対象 小学生以上の村在住・在勤者(ただし、小学生低学年は、保護者同伴に限る)
- ▷ 定員 37人(先着順)
- ▷ 費用 33,000円(昼食代、貸スキー代、リフト代は別)
- ▷ 受付 2月11日(水) 午前10時~
- ▷ 申し込み・問い合わせ 海洋センター ☎⑦27183

村民ゴルフ大会参加者

村ゴルフ連盟では、村在住・在勤者を対象とした「第12回村民ゴルフ大会」(教育委員会・体育協会後援)の参加者を募集します。腕に覚えのある人もない人も奮って参加ください。賞品も多数用意しています。

- ▷ 日時 3月18日(水) 午前8時~
- ▷ 場所 グロワールゴルフ倶楽部
- ▷ 費用 20,000円(プレー代、参加料)
- ▷ 受付 3月10日(水)まで

〈申し込み・問い合わせ〉

- 磯谷範明 ☎⑦27700
- 東條 勇 ☎⑦21172
- 千福啓治 ☎⑦20927
- 丸谷弘司 ☎⑦27808

山ゆり作業所を手伝っていただける人

作業所への通所者送迎車の運転をしてくださる人を募集しています。

- ▷ 知的障害者に理解があつて、次の時間に運転の都合がつく人
- ・毎週月曜から金曜日の午前8時30分ごろから9時30分ごろ、および午後3時ごろから4時ごろ
- ・指定日(週1~2日)に作業所の作業を手伝っていただきます。
- ▷ 送迎車の(普通免許でOKです)車種は、キャラバン(9人乗り)です。
- ▷ 賃金
 - ・送迎車の運転 日額3,240円
 - ・作業手伝い(午前9時30分~午後3時) 日額4,800円

〈問い合わせ〉

- 千早赤阪村社会福祉協議会 ☎⑦20081 内線360

府立高校 定時制課程生徒

富田林高校と農芸高校は、夜間に高校教育を受けようとする人のために、定時制課程の生徒を募集します。

【富田林高校】

- ▷ 募集学科 普通科
- ▷ 定員 80人
- ▷ 願書受付 3月19日・20日・23日・24日 午後3時~7時

- 25日 午後3時~5時
- ▷ 学力検査 3月27日(金) 午前9時~
- ▷ 科目 国語、数学、英語の3教科(ただし、満21歳以上の人は希望により作文と面接に代えることができる)

〈申し込み・問い合わせ〉

- 大阪府立富田林高等学校定時制課程 ☎③2281

【農芸高校】

草花・果樹・野菜栽培の技術を学べます。すでに高校を卒業している人は、2年間で園芸科を卒業できます。

- ▷ 募集学科 園芸科、普通科
- ▷ 定員 40人(園芸科、普通科 計40人)
- ※ 願書受付、学力検査、科目は富田林高校と同じ
- 〈申し込み・問い合わせ〉 大阪府立農芸高等学校定時制課程 ☎0723⑥0581

昔の遊び体験

昔にも、おもしろい遊びがいっぱいありました。一度体験してみて、自分の楽しみを増やしましょう。

- ▷ 日時 2月22日(日) 午後2時~4時
- ▷ 場所 くすのきホール(ギャラリー)
- ▷ 対象 小学生
- ▷ 講師 千早赤阪村リーダー会
- ▷ 費用 無料
- ▷ 受付 2月18日(水)まで
- 〈申し込み・問い合わせ〉 教育委員会指導課 ☎⑦21300



催 し

なかよし作品展

南河内地区小・中学校養護教育研究会では、南河内地区の小・中学校の養護学級児童・生徒と富田林・藤井寺養護学校児童・生徒の作品を一堂に集めた展覧会を開催します。

- ▷ 期間 2月17日(火)~19日(木) 午前9時~午後5時(19日は午後3時まで)
- ▷ 場所 すばるホール(展示室)
- 〈問い合わせ〉 教育委員会事務局指導課 ☎⑦21300

三月三日の風 (水平社誕生物語)

- ▷ 日時 3月3日(火) 午前8時40分~テレビ大阪 19ch

この啓発映画は、「人の世に熱あれ」「人間に光あれ」我が国最初の人権宣言ともいわれる全国水平社宣言の起草者であり、また数多くのすばらしい絵画や、戯曲を残した西光万吉たち若者が中心となり、同情や融和を拒否し、幾多の苦難を乗り越え、自らの人権と人間解放をめざす全国水平社の創立を描く青春ドラマです。

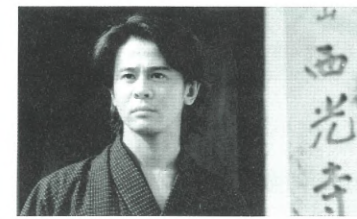

企画 大阪同和問題映像啓発推進協議会 協力 (財)大阪府同和事業促進協議会 後援 総務庁長官官房地域改善対策室 〈問い合わせ〉 住民課

受 付

南河内清掃施設組合 入札参加願ひ

組合では、平成10年度・11年度の入札参加願ひを次のとおり受付します。

入札参加願ひの受付	受付内容	建設工事、測量、建設コンサルタントなど委託業務
	受付期間	2月10日(火)~3月6日(金)
	受付場所	南河内清掃施設組合事務局
	提出要領	提出要領に基づき作成
	資格有効期間	平成10年4月1日~平成12年3月31日

受付時間は月~金曜日の午前9時30分~11時30分と午後1時~4時です。

〈問い合わせ〉

- 富田林市大字甘南備2345 南河内清掃施設組合 企画課 ☎③6586

学校給食用物資 納入業者登録

学校給食センターでは、平成10年度の学校給食用食材料を納入する業者の登録を受付します。食材料などを納入するためには、この納入業者登録が必要で、登録に必要な書類は学校給食センターにあります。

なお、前回の学校給食用物資納入業者登録に登録済みの業者は、継続して学校給食用物資納入業者とします。

- ▷ 受付期間 2月2日(月)~27日(金) 午前9時~午後4時30分

- ▷ 受付場所 学校給食センター

〈申し込み・問い合わせ〉 学校給食センター ☎⑦21112



俳句コーナー

霜月の霜の鳥獣保護区かな
冬木立カレの匂ふログハウス
懐て小犬もねむる日向ぼこ
萬歳の襪せし紋付おどけるて
広告の気球ウイック十二月
数へ日の喉飴口に遊ばせて
乾蔵塗り替えている小春かな
紫の袂紗の手なみ釜初め
芒原小さき沼の夕焼かな
本閉じてまなこ閉じいる落葉中
味噌汁の具をふんだんに今朝の霜
笹鳴や夕日離るる寒の神
蓮枯れて賽銭の音聞えけり
時雨るるや病棟の軒鳩の宿

尾浦 清矢 新彼 建竹 吉山 岸道 阿
谷 門 井 倉 田 塚 石 村 岡 本 本 堀 戸
文 千 信 千 菜 富 昌 武 次 里 博 み 敏
子 恵 子 女 美 子 彦 子 男 美 実 さ え 明

相 談		ご み 収 集	
心配ごと相談	2月5日(木)・19日(木)・3月5日(木) 午時1時~3時 保健センター(相談室)	燃えるごみ収集	2月3日(火)・6日(金)・10日(火)・13日(金)・17日(火)・20日(金)・24日(火)・27日(金)・3月3日(火)・6日(金)・10日(火)
行政相談	2月19日(木) 午後1時~3時 保健センター(相談室)	粗大ごみ収集	2月4日(水)・3月4日(水)
人の動き		資源ごみ収集	2月25日(水)
総人口 7,475人(-13)	男 3,597人(-6)	空き缶・空きびん	
世帯数 2,185戸(±0)	女 3,878人(-7)	12月末日現在、()は対前月比	

富 田 林 保 健 所 ☎③2681				
一般健康相談	4日(水)・18日(水)・25日(水)	受付 午前9時30分~11時	予約不要	高齢者 ころの健康相談 13日(金)の午後
血液検査(エイズ・梅毒・風疹)	18日(水)・25日(水)	受付 午前9時30分~午後5時	予約不要(プライバシーは守ります)	乳幼児アトピー相談および母子の交流会 10日(火) 受付 午後1時~
エイズに関する電話相談	(月)~(金)	受付 午前9時30分~午後5時	電話で予約必要	息ぎれ医療相談会(日ごろ息ぎれが(あり、心配な人)) 26日(木) 受付 午後2時30分~3時30分
ころの健康相談	3日(火)・6日(金)・10日(火)・17日(火)・24日(火)の午後	電話で予約必要		電話で予約必要

福祉

2月は児童手当の支払月です

10月から1月分の児童手当（特例給付を含む）を2月10日に振り込みますので、受給している人は口座への入金を確認してください。

▷支給月額

- 1人目および2人目の児童 5,000円
 - 3人目以降は1人につき 10,000円
- なお、住所、受給者、児童数などに変更があった場合は、必ず届けてください。

受給者がサラリーマンで、厚生年金などに加入している場合、退職や転職をされると受給資格がなくなり、後日、返還金が生じることがあります。このような場合は、引き続き受給できるかお問い合わせください。

〈問い合わせ〉

健康福祉課（保健センター内）

国民年金

口座振替全納制度

平成10年度の保険料を4月24日(金)の振替日に1年分（平成10年4月～平成11年3月）まとめて次のとおり自動引き落としできます。

全納されると、割引がありますのでぜひ、ご利用ください。

平成10年度国民年金年間保険料額

	定額保険料	定額十付加保険料
毎月納めた場合	(13,300円×12カ月) 159,600円	(13,700円×12カ月) 164,400円
全納した場合	(3,850円の割引) 155,750円	(3,970円の割引) 160,430円

口座振替による全納を希望の人は、3月31日(火)までに保険年金課へ電話で申し込みください。

なお、全納した人が年度途中で納付不要（厚生年金保険や共済組合に加入、3号被保険者への変更、死亡など）となった場合は、保険料は還付されます。

〈問い合わせ〉保険年金課

国民年金・厚生年金・船員保険の現況届は村長の証明が不要に

国民年金・厚生年金・船員保険の年金受給権者の現況届の様式が平成10年1月から変わりました。1月以降は、市区町村長の証明欄がなくなり、受給者本人の署名捺印があればよいことになりました。

なお、特別支給の老齢厚生年金を受給していた人が65歳になったときに提出するハガキ形式の老齢給付裁定請求書については、市区町村長の証明が必要ですのでご注意ください。

〈問い合わせ〉保険年金課

老人保健

健康手帳と医療受給者証の更新

現在、70歳以上（重度障害者は65歳以上）の人の老人保健の健康手帳と医療受給者証が2月1日から変わりました。

新しい健康手帳と医療受給者証の更新が済んでいない人は、健康保険証と印鑑を持参して、早めに手続きしてください。

なお、2月以降受診するときは、必ず新しい健康手帳と医療受給者証を医療機関に提示してください。

〈問い合わせ〉保険年金課

歳末たすけあい運動

歳末助け合い募金には、皆さんの温かいご支援、ご協力を賜り厚くお礼申

国民年金 Q&A

Q 私は60歳になるまでに25年は納めることができるように自分で考えて保険料を納めています。途中の未納期間は承知していますが納める気はありません。

A 計画的に保険料を納めることは大切なことですが、25年というのは老齢基礎年金を受けるための最低必要期間です。もし途中で納められなくなったら今までの努力が無駄になる危険性もあります。

国民年金は、20歳から59歳までのすべての人が保険料を納めるよう義務づけられ、それによって年金受給権者を支えていく相互扶助の制度ですから未納ということがあってはならないのです。満額の年金が受けられるように、必ず保険料を納めましょう。また、納めていない間に障害や死亡事故があったときには、障害基礎年金や遺族基礎年金が受けられなくなることもありますので、必ず保険料を納めてください。

〈問い合わせ〉保険年金課

編集室から

▽1月11日(日)には、村民運動場で消防出初式が予定されていますが、雨のため、B&G体育館での表彰式に変更されました。出初式があれば、昨年12月に配備された小型動力ポンプ付き水槽車が披露され、広報に掲載する予定でした。これは山林火災の初期消火などのためのもので、披露されなかったのは残念ですが、本番で使う必要がないようにしたいものです。

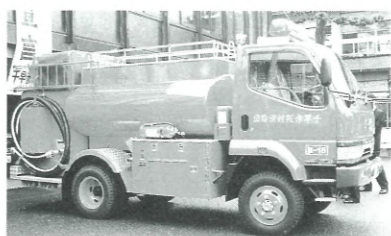

▽編集室では、皆さんのご意見、感想、また、「うちの地区ではこんなことをするよ」、「こんなことがあるよ」とか「珍しい花が咲いたよ」などの情報がありましたら、お気軽に電話(☎720081)お手紙などでお知らせください。皆さんの身近な情報をお待ちしています。

上げます。

次のとおり報告します。

◎募金などの額	2,088,335円
(内訳)	
戸別募金	2,018,948円
法人・団体募金	30,000円
個人募金	25,550円
ふれあい資金より	13,837円
◎配分額	2,088,335円
(内訳)	
身体障害者・児見舞金	410,000円
知的障害者・児見舞金	200,000円
ねたきり老人見舞金	510,000円
独居老人見舞金	390,000円
被保護世帯見舞金	10,000円
就学援護児童見舞金	80,000円
施設入所慰問費	48,200円
地区福祉委員会へ	300,000円
両親のいない家庭見舞金	5,000円
父子家庭見舞金	25,000円
母子家庭見舞金	80,000円
事務費	30,135円
千早赤阪村共同募金会	
千早赤阪村社会福祉協議会	

寄付

社会福祉協議会にご寄付いただきました。厚くお礼を申し上げ報告させていただきます。〈敬称略〉

社会福祉協議会福祉基金

- ◎JA千早赤阪女性会 金120,000円
農業文化祭における不用品即売会の売上金
- ◎東 益弘 (桐山451) 金100,000円
亡父正三殿の供養として
- ◎高塚弥寿男 (桐山526) 金100,000円

亡母アイ殿の供養として

◎大浦 登 (東阪532) 金100,000円

亡父延治殿の供養として

◎安達良夫 (小吹68-20) 金100,000円

亡弟由美殿の供養として

◎岡本義嗣 (小吹1052-2) 金100,000円

亡父義雄殿の供養として

◎下門 進 (吉年209) 金100,000円

亡父市郎殿の供養として

千早赤阪村社会福祉協議会

水道事業所

4月1日から給水装置工事業者制度変更

国の規制緩和措置の一つとして、平成8年6月に水道法の一部が改正されました。これに伴い水道事業所では千早赤阪村給水条例などを改正し、この4月1日から施行します。

この改正に伴い、宅地内などの水道工事(給水装置工事)を行う給水装置工事業者の制度などが大幅に変わります。

◎主な変更内容は

「村公認業者」がなくなり「村指定給水装置工事業者(指定工事店)」になります。

指定工事店は、一定の資格者がいる事業者であれば、どこの市町村の水道局(事業所)でも指定を受けることができます。

これにより、今まで、給水装置の工事をするときは、村内の公認業者に依頼しなければなりませんでした。4

月1日からは「千早赤阪村の指定」を受けている指定工事店であれば、どの店にでも依頼できるようになります。

◎責任を持って器具などの選択を

今回の改正などに伴い、指定工事店は広域的な事業活動の展開が可能となり、村民の皆さんにとって、工事店や使用材料の選択の幅も広がることになります。その一方で指定工事店(給水装置工事主任技術者)の責任や需要者である皆さんの自己責任も増すこととなります。指定工事店や材料などの選択にあたっては、十分な確認をお願いいたします。

※指定工事店の申込みは、4月1日から水道事業所で受付します。

〈問い合わせ〉水道事業所

保健所

痴呆性老人の介護教室—パワーアップスクール—

痴呆性老人の介護教室を行います。

▷日時 2月13日(金)・20日(金)・27日(金)
3月6日(金)午後1時30分～4時

▷場所 富田林保健所

▷定員 30人

▷費用 無料

▷内容

- 第1回「痴呆症とは」精神科医師
- 第2回「介護者の心の癒し」心理士
- 第3回「介護者の身体のほぐし」運動指導士
- 第4回「ケアハウス『春の家』」見学

▷受付 1月30日(金)まで

〈申し込み・問い合わせ〉

富田林保健所 ☎232681

施設・電話番号案内



- 千早赤阪村役場 [水分180] ☎720081
- 小吹台連絡所 [小吹68-830] ☎727600
- 自然休養村管理センター・南河内森林組合 [森屋962] ☎720090
- くすのきホール・教育委員会事務局 [水分263] ☎721300
- B&G海洋センター(月曜日休館) [東阪255-1] ☎727183
- 郷土資料館(月曜日休館) [水分266] ☎721588
- 学校給食センター [桐山258] ☎721112
- 金剛山ロープウェイ [千早9] ☎740128
- 香楠荘(木曜日休館) [千早1313-2] ☎740321
- 保健センター・健康福祉課 [水分195-1] ☎720069
- 診療所(土・日・祝休業) [保健センター内] ☎720038

◎救急車依頼・病院問い合わせ ☎248199(はいきゅうきゅう) ◎火災(村役場) ☎119

金剛山花暦

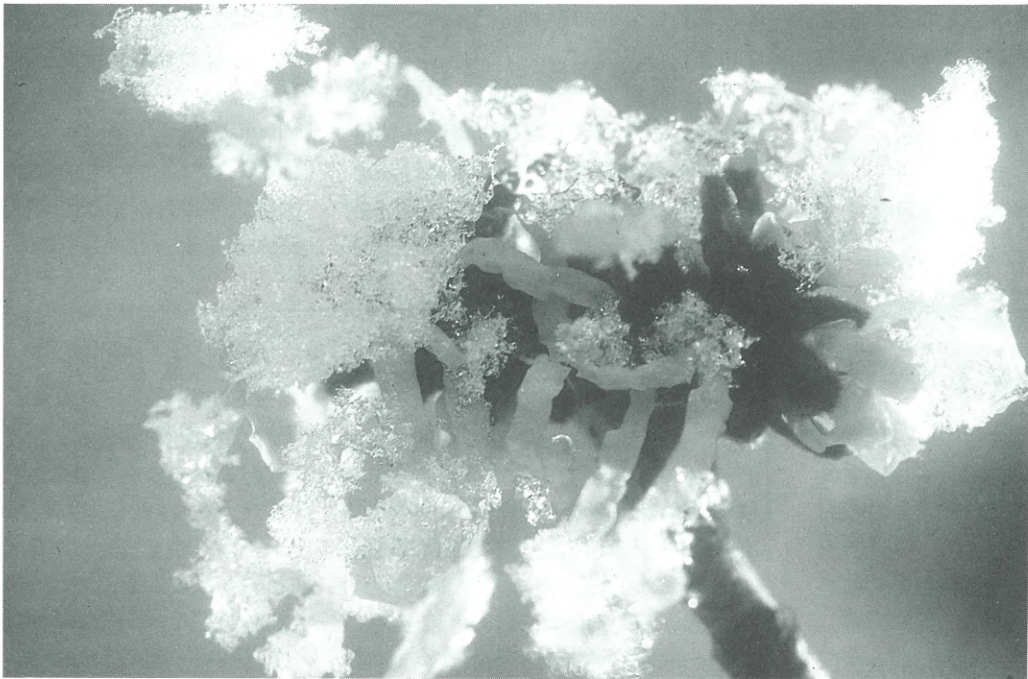

〈写真提供 / 大阪市阿倍野区 藤原好明 氏〉

マンサク

(マンサク科)

枝いっぱいに咲く(満作)から「マンサク」という説と早春に真先に咲く(まず咲く)からという説がある。春の訪れを告げる木だが、ちはや園地の斜面で、2月ごろ、黄色い花が雪をかぶり風情がある。