

- ▷ 村内ハイキング…………… 2
- ▷ 図書室だより…………… 4
- ▷ むらの話題あれこれ…………… 5
- ▷ みんなのひろば…………… 6
- ▷ 健康のページ…………… 8
- ▷ お知らせ…………… 10

ちはやあかさか



1998
3
No. 308

千早赤阪村少年少女合唱団
15周年記念演奏会

一冊の絵本のような村

千早赤阪村

下水道工事のお知らせ

大和川流域下水道千早赤阪幹線の延伸工事が図の区間において行われます。各家庭から出た排水は村の下水道を通じてこの幹線管きよに接続し、大井処理場（藤井寺市）で処理され、大和川に放流されます。

工事期間中、通行の皆さんには交通規制などで大変ご不便やご迷惑をおかけします。この区間は、幅員が狭くカーブの多い所ですので、充分気をつけていただきますようお願いいたします。

・工事予定期間
平成10年3月上旬～平成11年3月末

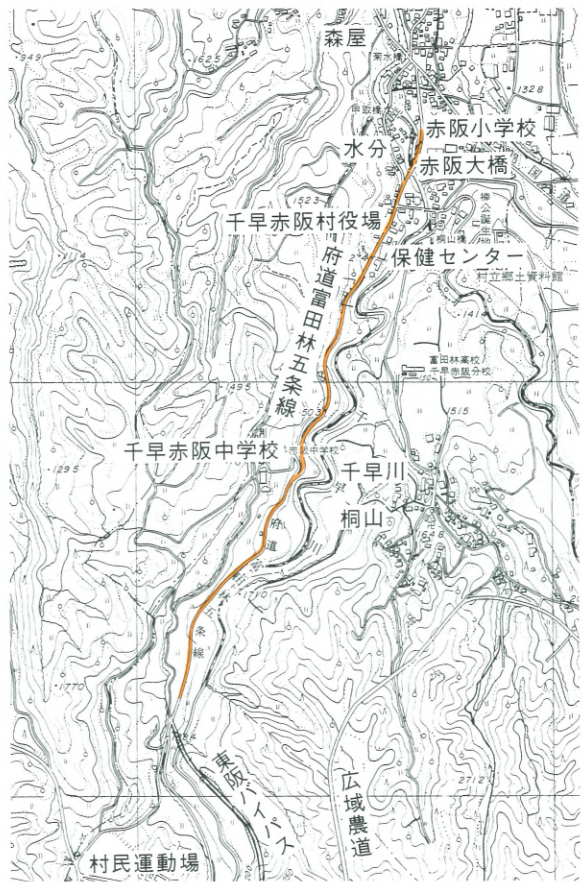

〈問い合わせ〉
 ・大阪府南部流域下水道事務所 長野工区
 ☎0723 341771
 ・下水道課



違法駐車車両の直前直後からの横断による歩行者事故や、夜間、二輪車が気づかず駐停車間に衝突する事故を招くなど、危険な交通環境をつくり出します。また、狭い道路などでは、ほかの車両の通行不能を招いたり、特に消防車や救急車など、緊急車の活動の大きな妨げになります。

迷惑駐車はやめましょう

しない させない 住まいの差別

私たちに今、大切なのは、お互いの人権を尊重することであり、差別のない明るい社会をつくることです。

宅地建物の取り引きで、同和地区の有無を条件にすることは、明らかに部落差別です。また、外国人、障害者、高齢者、女性などという理由だけで入居を断ることは、だれもが住む権利を侵害することになります。

こうした差別や偏見をなくするため、大阪府や千早赤阪村では住民の皆さんに人権を正しくご理解いただくよう、呼びかけています。

一人ひとりが力を合わせ、みんなが心豊かに暮らせる社会をめざしましょう。

〈相談窓口〉大阪府建築振興課
 宅建業指導係 ☎06(941)0351 内線3084



点検を重ねて築く“火災ゼロ” 春の全国火災予防運動(3月1日～7日)

火の用心 7つのポイント

火災は日常生活での気のゆるみから起こります。火に対する油断をなくし、念には念の慎重さで火とつき合うことが肝心です。

- 家のまわりに燃えやすいものを置かない。
- 寝たばこやたばこの投げ捨てをしない。
- 天ぷらを揚げるときは、その場を離れない。
- 風の強いときは、たき火をしない。
- 子どもには、マッチやライターで遊ばせない。
- 電気器具は正しく使い、たこ足配線はしない。
- ストーブには、燃えやすいものを近づけない。

わたしたちの村を 再発見しませんか

—観光ワーキンググループ・村内ハイキング—



平成9年には、国体山岳競技のコースを歩きました。

村では、「一冊の絵本のような村」をテーマに観光振興に取り組んでいます。その一環として、観光振興のためのワーキンググループを住民で組織し、プランを話し合ったり、研究したり、遊んだりしています。

このワーキンググループでは、平成10年度に、身近な村の魅力を再発見する第1歩として、手作りのマップをつくることにしました。そして、マップづくりのためのハイキングをします。

第1回のハイキングでは、くすのきホール（楠公誕生地）から広域農道を通って不本見神社（東阪）までのコースを歩きます。多くの人の参加をお待ちしています。

▽日時 4月5日(日)午前9時～
 ▽集合 くすのきホール
 ▽費用 無料
 ▽受付 3月20日(金)まで
 ※弁当を持参してください。
 〈申し込み・問い合わせ〉
 農林商工課 ☎1447

ハイキングコース図

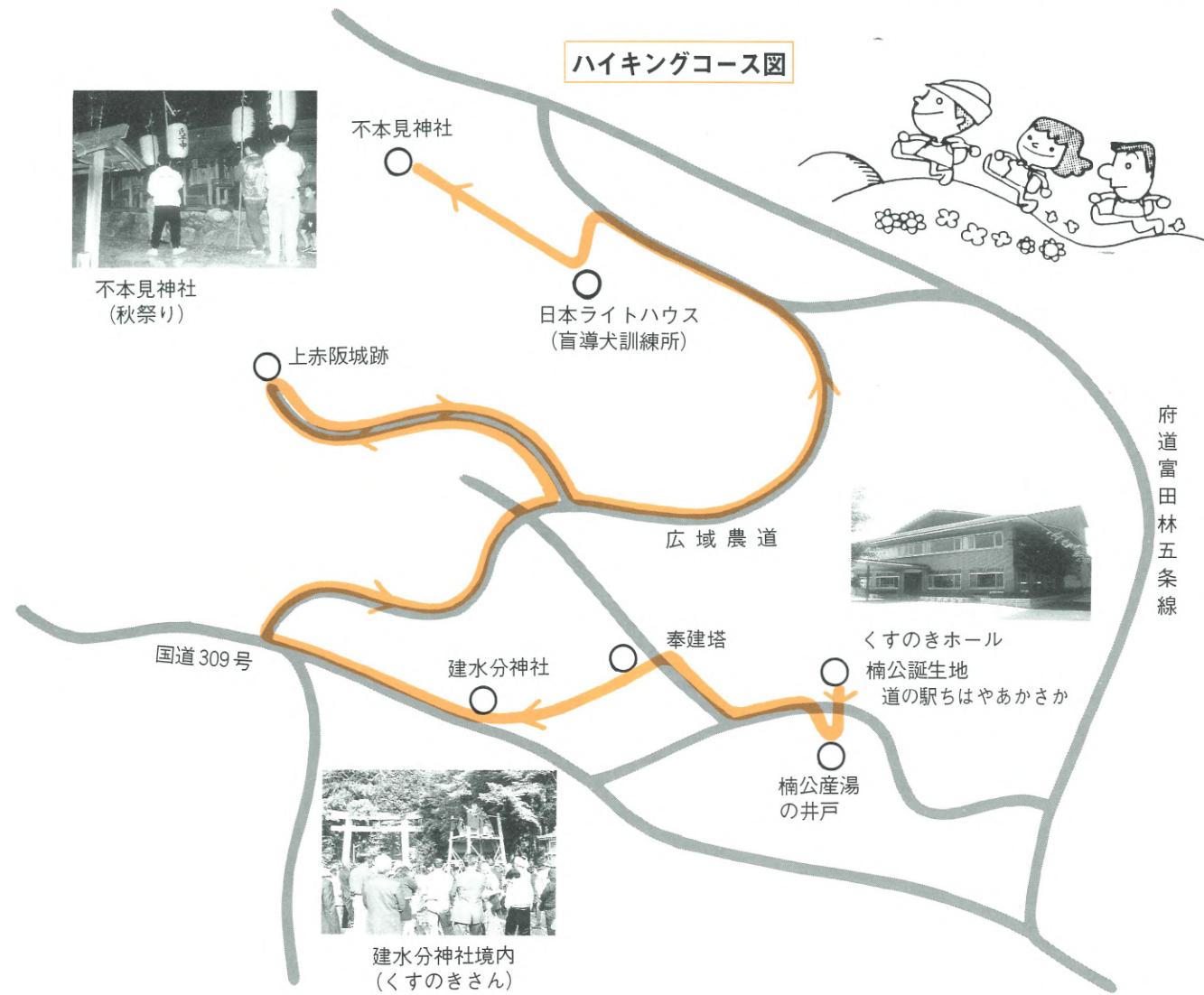

むらの話題 あれこれ

ぜんざいサービス&もちつき賑わい

●金剛山上●

2月8日(日)、金剛山ロープウェイ山頂駅で、観光ワーキンググループの協力により「ほかほかぜんざいサービス&雪上もちつき大会」が行われ、ロープウェイ利用者などにぜんざいがふるまわれました。



当日は、あいにくの強風により、午前中にロープウェイが運休になりましたが訪れた人たちは、温かいぜんざいやもちつきを楽しんでいました。

また、隣接では富田林警察署が、人々に犯罪防止の情報提供を呼びかけました。

子育て学んで私も育とう

●第16回千早赤阪村PTA大会●

村PTA連絡協議会主催の第16回千早赤阪村PTA大会が1月31日(土)、くすのきホールで行われ、約200人のPTA会員が参加しました。

式典に続き、学士落語家の桂文喬さんによる記念講演が行われました。「子育て学んで私も育とうー落語を通して親と子、そして子育て」というテーマで、2人のお子さんを持つ親の立場としての経験談を交えながら、ユーモアあふれる語りで家庭の教育力の重要性や親の子どもへの関わり方について講演されました。



華麗にウエディング姿

●分校卒業作品発表会●



2月8日(日)、くすのきホールで、ファッションショー形式による富田林高校千早赤阪分校の被服卒業作品の発表会が行われました。

2度のリハーサルを経てこの日を迎え、授業中や放課後に制作したドレス、浴衣などを自らがモデルとなり、制作の感想もナレーションで発表しました。また、着物の着付けの実演や幼児をモデルにした子供服の発表もありました。

最後のウエディングドレスの発表では、ベトナム生まれの生徒が、ベトナムの結婚衣装「アオザイ」を披露し、ウエディングドレスの3年生が勢ぞろいすると大きな拍手とカメラのフラッシュを盛んに浴びていました。

図書室だより

今月のおすすめ

森のネズミのなぞなぞあそび

岡野 薫子 文
上條 滝子 絵

小さな小さなヒメネズミが活やくする森のネズミシリーズ。
森のネズミちゃんは、なぞなぞあそびが大好きです。今日は、山荘の女の子や小さな男の子も参加して、なぞなぞ大会が行われます。ネズミちゃんたちのなぞなぞの答えは、みーんな森の中にかくれています。さあ、答えをさがして、なぞなぞに挑戦しましょう。



金田一少年の事件簿 上海魚人伝説殺人事件

天樹 征丸 文
さとう ふみや 画

美雪と二人で出かけた中国の大都市、上海。そこで不可解な殺人事件に巻き込まれた金田一少年は、かの地でめぐり会った少年とともに無数の自転車の行き交う上海の街を駆け回り、さらには街中をとり出して行きます。



このコーナーで紹介する本やビデオは、くすのきホールの図書室で貸し出していただけます。
本の貸し出しは、1人5冊まで、1カ月以内。ビデオの貸し出しは、1人1本(本1冊に換算)で、1週間以内。

受け付けは、火曜日から日曜日の午前10時から午後5時まで。ただし、土、日曜日の正午から午後1時は除きます。休みは、月曜日と祝日です。
〈問い合わせ〉くすのきホール(図書室)
☎ ⑦1300

椅子がこわい 私の腰痛放浪記

夏樹 静子 著



著者より、
「私は、一九九三年一月から約三年間、原因不明の激しい腰痛と、それに伴う奇怪とさえ感じられるほどの異様な症状や障害に悩まされた。考えられる限りの治療(最後に、どうしても最後まで信じられなかった唯一の正しい治療法にたどりつくまで)を試みたが、何ひとつ効果はなかった。三年間、腰痛に苦しみ抜いた作家の衝撃の闘病記です。」

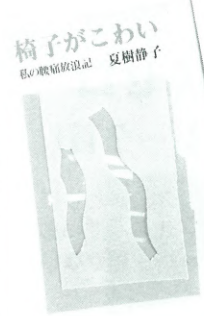

給食メニュー紹介

レッツ・クッキング

さといも独特のぬめりがグラタンにぴったります。

さといものグラタン

材料 (4人分)

- さといも 10個
- 玉ねぎ 1個
- ベーコン 80g
- スープ 適量
- バター 大さじ1
- 小麦粉 大さじ1
- 牛乳 200cc
- 生クリーム 1カップ
- 塩 少々
- こしょう 少々
- 粉チーズ 大さじ4
- パセリ 大さじ1

作り方

- ① さといもは皮をむき、4〜5mmの厚さの輪切りにする。水からゆでて煮立ったらザルにあげ、水けをきる。
 - ② 玉ねぎは薄切りにし、ベーコンは小口切りにする。
 - ③ なべにさといもがつかる程度のスープとさといもに塩・こしょうを少々を入れ柔らかく煮る。
 - ④ フライパンにバター大さじ1を溶かし、玉ねぎ・ベーコンをいためる。小麦粉をふりいれさらにいため、火をゆるめて牛乳をまぜながらいれる。トロミがでたら生クリーム・塩・こしょうで味をととのえる。
 - ⑤ 耐熱性の器に③と④を混ぜて流し入れ粉チーズとパセリをのせ、オーブンで焼く。
- 〈問い合わせ〉給食センター ☎ ⑦1112

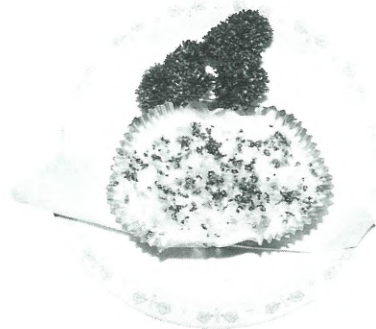

みんなのひろば

HAPPY TOGETHER

わがやのホープ



水分 なかたに はじめくん
(仲 谷 孟)

平成5年5月11日生まれ

ちっちゃな体だけど、すばしっこくて、元気いっぱい
です。大きくなったら、お父さんといっしょに、大工さ
んのお仕事ががんばってね。

— 母・由美さん談 —

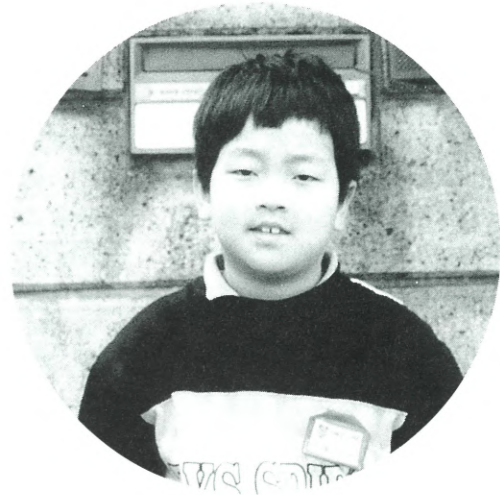

小吹台小学校 2年
天堤 雅之くん
(あまつじ まさゆき)

やさしいスイミングのコーチにな
りたいです。

夢やほうといたほ

青春じゅずつなぎ 94



東阪 千福 麻友美さん <19歳・双子座>

- 🐞 職業(学校)は………
大阪樟蔭女子大学で英語の勉強をしています。
- 🐞 夢は………
大学で英語を勉強しているので、やっぱり英語
が話せるようになりたいです。そのために留学も
してみたいです。
- 🐞 趣味は………
最近、編み物に凝っています。帽子をたくさん
編んで、友だちにプレゼントをしたりしています。
- 🐞 最近、楽しいなと思ったことは………
去年の12月に神戸のルミナリエに行きました。
想像以上のきれいさに感激しました。
- 🐞 千早赤阪村について………
のんびりした雰囲気が好きですが、駅までが遠
く不便なので、電車が通って駅ができればいいな

GALLERY

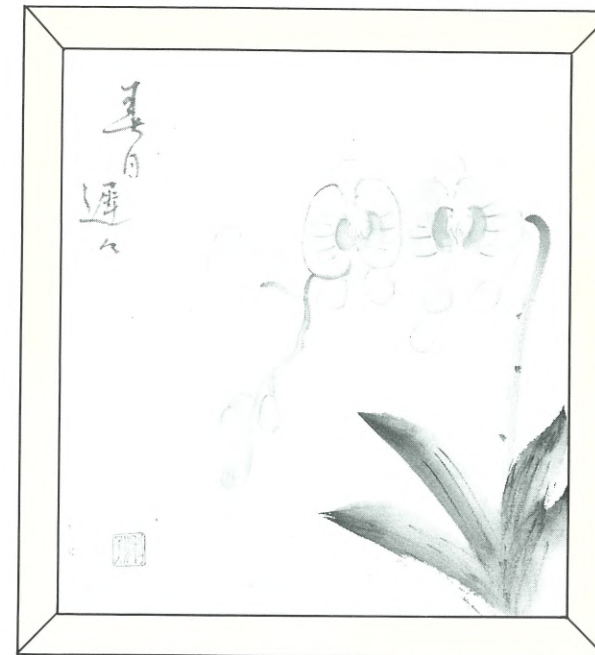

「胡蝶蘭」

色とりどりの胡蝶蘭は、私たちの目を楽しませてくれ
ます。

私の好きなピンクの胡蝶蘭を俳画にしてみました。

(作品提供 / 俳画クラブ)

「みんなのひろば」は村民の皆さんのページです。多くの皆さんの参加をお待ちしています。

「夢・かなうといいな」で夢を語ってくれる小学生の皆さん、自薦他薦は問いません。どんどん投稿ください。なお、顔
写真は広報係で撮影します。「わがやのホープ」では、かわいいお子さんの写真を募集しています。対象は5歳までの乳幼
児です。応募された写真は掲載後に返却します。

また、広報紙や村へのご意見、情報などもお待ちしております。あて先などは、広報クイズコーナーをご覧ください。

と思います。

🐞 思い出のアルバムから………

2歳のときの写真で
す。



🐞 来月号は………
中学校から友だちの田中克典さんです。

🐞 田中さんへメッセージを………
素敵な警察官になってください。期待していま
す。

図書券が当たる 広報クイズ

問題をよく読んで、答えをはがきを書いてお送りく
ださい。正解者の中から抽選で3人に図書券をプレゼ
ントします。

[問題] 春の全国火災予防運動は何月何日から何日ま
ででしょうか。

(ヒント=3ページ)

▷受付 3月20日(金)まで
(消印有効)

当選者の発表は、図書券の発
送をもって、かえさせていただきます。

※はがきや手紙には、住所、名
前、電話番号を必ず記入くださ
い。 〆

切手 585-8501
千早赤阪村役場
広報ちはやあかさか係
住所・名前・年齢・
電話番号

健康のページ

Healthy Life

予防接種

三種混合予防接種

対象

生後12カ月～90カ月未満の乳幼児

接種方法

- 1期初回
3～8週間の間隔で、3回接種する。
- 1期追加
1期初回3回完了後12カ月以上の間隔をおいて1回接種。(標準的には、1期初回3回完了後12カ月～18カ月の間に1回接種)

日程

第1回	3月16日(月)	3月18日(水)
第2回	4月13日(月)	4月15日(水)
第3回	5月6日(月)	5月11日(水)
第4回	6月1日(月)	6月3日(水)

時間 午後1時30分～3時

場所 診療所(保健センター内)

ポリオ予防接種

対象

生後3カ月～90カ月未満の乳幼児

接種方法

6週以上の間隔をあけて2回服用する。(できるだけ18カ月までに済ませてください。)

日時 4月6日(月)・8日(水)

午後1時30分～3時

場所 診療所(保健センター内)

注意事項

- 母子手帳を持参ください。
- 予防票は大切な情報です。責任をもってきちんと記入してください。
- 当日、朝の体温を測定して来てください。(発熱や下痢をしている人は受けられません)
- 当日は朝から子どもの状態をよく観察し、ふだんと変わったところがないかよく確認してください。
- 1年以内にけいれんを起こした人は

受けられません。

- BCG・麻疹・風しん・水痘・おたふくかぜ・三種混合・ポリオの予防接種を受けた後4週間、またはその他の予防接種を受けた後2週間を過ぎていない人は受けられません。

<問い合わせ> 保健センター

がん検診予約受付

4月・5月分のがん検診の予約を受付します。

	胃・大腸がん
日程	4月23日(木)
受付	午前9時～11時
定員	60人
内容	胃一問診、胃のX線間接撮影 大腸一問診、便潜血検査

	乳がん
日程	4月30日(木)
受付	午後1時30分～2時30分
定員	50人
内容	問診、視診、触診、超音波検査

	子宮がん
日程	5月15日(金)
受付	午後1時30分～2時30分
定員	80人
内容	問診、子宮頸部細胞診、子宮体部細胞診(必要者のみ)

	乳がん
日程	5月15日(金)
受付	午後1時30分～2時30分
定員	50人
内容	問診、視診、触診、超音波検査

	胃・大腸がん
日程	5月22日(金)・31日(日)
時間	午前9時～11時
定員	各60人
内容	胃一問診、胃のX線間接撮影 大腸一問診、便潜血検査

場所 保健センター

対象 30歳以上の住民

費用 無料

注意事項

- 定員になり次第締め切ります。予約者には受診票と詳しい案内をお送りします。
- 予約をした人しか受診できません。
- 予約後に受診をとりやめる人は必ず

前日までに保健センターに連絡してください。

- 大腸がん検診は便に血が混じっているかどうかをみる検査なので、大腸からの出血だけでなく胃からの出血があっても陽性となることがあります。このため大腸がん検診と胃がん検診はできるだけセットで受診してください。
- 申し込み数が少ないときは中止になることもありますのでご了承ください。

<申し込み・問い合わせ>
保健センター

ヘルシークック「貧血予防編」受講者募集

成人病(生活習慣病)は日ごろの生活習慣、特に食習慣と深いかわりがありますが、指導を受けてもなかなか改善できないものです。実際に調理や試食を体験して食生活の改善に役立てていただくために、成人病(生活習慣病)予防教室「ヘルシークック」を実施します。貧血でない人もお気軽にどうぞ。

日時 3月27日(金)午後1時～4時15分

場所 保健センター 2階栄養指導室

定員 15人 先着順

費用 材料費400円

受付 3月20日(金)まで

内容 貧血予防に関する講義と調理実習・試食

<申し込み・問い合わせ> 保健センター



▲ペアペアマタニティ 沐浴実習、

教室参加者募集

リハビリテーション教室と千早はつらつ教室を、次の場所で毎月行っています。見学だけでも気軽にお越しください。

教室名	リハビリテーション教室
場所	保健センター
日程	3月11日(水)・3月25日(水)
時間	午後1時30分～4時まで
対象者	村に住む、40歳以上の機能訓練を必要とする人

※1回限りの教室ではありません。

教室名	千早はつらつ教室
場所	千早老人憩いの家
日程	3月12日(木)・3月24日(火)
時間	午後1時30分～4時まで
対象者	千早地区に住む、40歳以上の機能訓練を必要とする人

※1回限りの教室ではありません。

<申し込み・問い合わせ>
保健センター

ボランティア募集

「リハビリテーション教室」と「千早はつらつ教室」では、一緒に笑って楽しくお手伝いしていただける人をお待ちしています。活動内容は、車イスの介助、参加者の話し相手、ゲームやレクリエーションのお手伝いなどです。現在12人が活動中です。見学だけでも気軽にお越しください。

<申し込み・問い合わせ>
保健センター

息切れ医療相談会

専門医による医療相談会を行います。

日時 3月26日(木)

午後2時30分～3時30分

場所 富田林保健所

受付 電話予約

<申し込み・問い合わせ>
富田林保健所 ☎232681

ペアペアマタニティ(両親教室)

保健センターでは、もうすぐママ・パパ・おじいさん・おばあさんになるあなたに、ペアペアマタニティ教室を実施します。

赤ちゃんとの接し方や沐浴実習などの体験を通して、夫婦が協力し合いながら子育てできたらいいですね。

日曜日にも実施しますので、たくさんのおママ・おパパの参加をお待ちしています。もちろん、ママだけの参加もOK。

日程 3回コース
4月10日(金)・17日(金)・26日(日)

時間 午後1時～3時

場所 保健センター

対象 妊婦およびその家族

費用 無料

受付 電話にて予約

申し込み期限 3月20日(金)まで

<申し込み・問い合わせ>
保健センター

	内 容	
1回目	交流会(お友だちになりましょう) 赤ちゃんに触れ合ってみよう 妊娠中のQ&A 助産婦さんと話そう	保健婦 助産婦
2回目	話「歯のこと知ってる?」とブラッシング指導 歯科健診 話「妊娠中の食事」	歯科衛生士 歯科医師 栄養士
3回目	ビデオ「生命創造」 話「パパの役割・赤ちゃんとの生活」 パパママ実戦育児体験(沐浴・オムツ交換) パパも妊婦体験をしてみよう!	保健婦

保健センター

720069

720069

衛生

飼い犬登録と 狂犬病予防注射

巡回による犬の登録および狂犬病予防注射を行います。(前年と変更している場所がありますので、お間違いのないようお願いいたします。)

もし、両日とも都合が悪い場合は、獣医院で狂犬病予防注射を済ませたのち、登録にお越しください。登録は、犬を取得した日(生後90日を経過する日)から30日以内に行ってください。

また、次の事項についても30日以内に届け出をしてください。

- 犬の死亡届
- 犬の所在地の変更届
- 犬の所有者の変更届
- 所有者の住所・氏名または名称の変更届

更届
届け出はいずれも鑑札を持参の上、保健センターまでお越しください。(巡回予防注射場所を変更の手続きもします。)

すでに大阪府内で登録をしている人は、狂犬病予防注射実施通知書が郵送されますので、巡回予防注射会場にお越しの際必ずご持参ください。

手数料

登録手数料 3,000円
狂犬病予防注射手数料 2,650円
注射済票交付手数料 550円

※犬の登録は、犬の生涯1回です。平成7年度以降に登録された人は「登録手数料」は必要ありません。

※捨て犬や野犬についてのご相談は富田林保健所衛生課 ☎②2681へ。

〈問い合わせ〉

保健センター ☎⑦0069

平成10年度狂犬病予防注射および飼い犬登録日程表

月日	時間	場所
4月1日(水)	午前9時30分～9時50分	桐山老人憩いの家下
	10時00分～10時20分	二河原辺ちびっこ老人憩いの広場
	10時30分～11時00分	水分地区利用組合みかん貯蔵所前
	11時10分～11時30分	川野辺老人憩いの家前
	11時40分～12時00分	千早赤阪農協本所前(大阪南農協赤阪支店前)
雨天の場合 4月17日(金)	午後1時00分～1時30分	村立保健センター前
	1時40分～2時10分	森屋消防倉庫前
	2時20分～2時40分	森屋西口バス停前
4月20日(月)	3時00分～3時30分	千早老人憩いの家前
	午前10時00分～10時20分	吉年老人憩いの家前
	10時30分～10時50分	小吹老人憩いの家前
	11時00分～11時40分	中津原集会所前(中津橋横)
雨天の場合 4月20日(月)	11時50分～12時05分	上東阪消防倉庫前
	午後1時00分～1時30分	千早赤阪農協千早支所前(大阪南農協千早支店前)
	1時50分～3時40分	小吹台連絡所前

なお、時間については、前後する場合がありますのでご了承ください。

補助制度

耐震診断補助制度

平成7年1月17日に発生した直下型地震による阪神・淡路大震災から早3年になります。

村では、甚大な被害をもたらした阪神・淡路大震災を教訓とし、今後の地震に対する備えとして、既存建築物の耐震性の向上を図ることを目的に、耐震診断時にかかる費用の一部を補助する補助制度を昨年4月に創設しました。

地震はいつ発生するかわかりません。今後の地震に対する備えとして、本制度の活用をおすすめします。

【耐震診断補助制度の概要】

- 耐震診断(予備診断を含む)に係る費用に対する補助
 - 大阪府と連携をとった間接補助
 - 対象は、住宅のみ
 - 補助額は、耐震診断に要する費用の1/2。ただし、一戸あたり2万5千円と算出した金額のいずれか低い額。
 - 負担割合は、所有者1/2、府1/4、村1/4
- 〈問い合わせ〉
- 大阪府建築部建築指導課震災対策促進班 ☎06(941)0351
 - 都市計画課

交通安全

運転者講習会

4月6日から15日まで「春の全国交通安全運動」が行われます。これに先駆けて、運転免許を持っている人を対象に、交通安全運転者講習会を行います。

月日	時間	会場
3月12日(木)	受付 午後6時30分～ 講習 午後7時00分～	くすのきホール
3月13日(金)	受付 午後7時00分～ 講習 午後7時30分～	小吹台小学校体育館

〈問い合わせ〉 総務課

募集

春季ソフトボール大会 参加チーム

村ソフトボール連盟では、春季大会の一般参加チームを募集しています。

対象は、16歳以上の村在住・在勤・在学者で構成するチームです。

▷日程 4月5日(日)・12日(日)

▷場所 村民運動場

▷費用 3,000円(1チーム)

▷受付 3月15日(日)まで

※組み合わせ抽選会は3月21日(土)午後7時から海洋センターミーティングルームで行います。

〈申し込み・問い合わせ〉

• 尾谷 行雄 ☎⑦0630

• 海洋センター ☎⑦7183

春季バレーボール大会 参加チーム

村バレーボール連盟では、春季バレーボール大会を開催します。今回の大会は連盟に加盟しているチームが対象です。職場や学校、友だちなどで作っているチームの皆さんはこの機会に連盟に加盟して、参加ください。

▷日時 4月5日(日) 午前9時30分～

▷場所 海洋センター

▷受付 3月25日(水)まで

〈申し込み・問い合わせ〉

• 武部 克正 ☎⑦1472

• 海洋センター ☎⑦7183

近畿青年洋上大学

近畿青年洋上大学に参加しませんか。この事業は、近畿の青年たちが船で中国を訪問し、洋上研修、ホームステイ、現地青年との交流・交歓、歴史・文化

シンナー・覚せい剤・麻薬の乱用は

破滅への一方通行「ダメ。ゼッタイ」

ちょっとした好奇心が、心と体をむしばみ、家族や友だちを悲しませます。薬物に関する相談は、大阪府麻薬覚せい剤対策本部 ☎06(941)9078(大阪府環境保健部薬務課)へ

施設の視察などを行います。

▷対象 大阪府に居住する20歳以上30歳以下の

▷期間 8月12日(水)～23日(日)12日間

▷訪問地 中国(上海、北京、大連)

▷使用船 ぱしふいっく びいなす

▷定員 75人(作文審査、面接審査による選考)

▷費用 16万円

▷受付 3月中旬～4月24日(金)

〈申し込み・問い合わせ〉

大阪府生活文化部青少年課

☎06(941)0351 内線4844

国際交流の会会員

1月1日、村民の国際交流活動を進める「千早赤阪国際交流の会」(金子栄二会長)が発足しました。同会では会員を募集しています。

▷対象 村内在住者

〈申し込み・問い合わせ〉

• 金子栄二 ☎⑦1683

• 原田恵子 ☎⑦7953

「府民の森パークレン ジャー」ボランティア

府民の森を訪れる多くの人々と自然とをつなぎ、人と自然とが仲良くなれ

るようないろいろなプログラムを企画、運営するボランティアを募集します。

活動は、原則として、土・日・祝日および平日の夜に行います。希望者は、所定の応募用紙に必要事項を記入のうえ、郵送してください。

▷対象

18歳(高校在学中を除く)から29歳までの自然活動に理解と熱意があり、年間を通じて行事や研修に参加できる人

▷定員 20人程度

▷受付 3月18日(水)まで

〈申し込み・問い合わせ〉

(助)大阪府農とみどり環境の整備公社 緑化部 ☎06(266)1038

〒541-0053 大阪市中央区本町1-4-8

大阪府の最低賃金額

大阪府内で適用される最低賃金額は、次のとおりです。

▷日額 5,368円

▷時間額 677円

※この金額は、臨時、パートタイマー、アルバイトを含むすべての労働者に適用されます。

〈問い合わせ〉

大阪労働基準局賃金課

☎06(949)6506

短歌コーナー

宇宙より還りし人の映りたるテレビたちまち汚職を伝ふ 野手憲一
重なりて掛けられし絵馬が絵馬を打つ落ち葉舞い上がる初詣 川口さよみ
の朝
ひとときの空晴れ渡る山畑に棕櫚の木五本すつくと立てり 東條ひろ
真二つに割られたる柚子浮かびつつ温かきわが胸により添う 建石寿子
新しき年にかわれる一瞬に人は清しき夢を飲み込む 菊井由起子
幼日に踏みし感触よみがえる初詣にて今朝わたる反り橋 吉岡兼子
桃園に去年の悪夢を打ち拂ひ風なき日にと施肥をなする 内田あき子
冬ざれの野に来て草と揺れながらふくら雀の遊ぶ日だまり 松田美智子

福祉

臨時福祉特別給付金

平成10年分所得税の特別減税に関連し、老齢福祉年金・特別障害者手当等の受給者、在宅の寝たきりのお年寄りの方、および65歳以上の低所得の方に、臨時福祉特別給付金が支給されます。支給の内容は以下のとおりで、**3月25日(水)**までに申請書の提出が必要となります。

1. 支給額 (対象者1人につき)
臨時福祉給付金 1万円
臨時介護福祉金 3万円
臨時特別給付金 1万円
2. 支給対象者 (2月1日現在)

福祉給付金

☆次のいずれかの年金または手当を受給している人

- ① 老齢福祉年金
- ② 障害基礎年金
ア 年金証書の年金コードの先頭3桁が「635」「265」の人
イ 年金証書の年金コードの先頭3桁が「535」「062」の人
- ③ 遺族基礎年金
ア 年金証書の年金コードの先頭3桁が「275」「285」の人
イ 年金証書の年金コードの先頭3桁が「645」「072」「082」「102」の人
- ④ 児童扶養手当
- ⑤ 特別児童扶養手当
- ⑥ 特別障害者手当
- ⑦ 障害児福祉手当
- ⑧ 福祉手当 (経過措置分)
- ⑨ 原爆被爆者諸手当 (医療特別手当、特別手当、健康管理手当、保健手当)

ただし、①～⑨に該当する場合でも、生活保護受給者、社会福祉施設に入所している人などについては、それぞれの制度で別途一時金が支給されます。※障害基礎年金、遺族基礎年金のうちイに該当する場合は、平成9年度分の個人村民税が非課税の人 (本人が、控除対象配偶者または扶養親族となっている場合は、控除または扶養として申告されている人の平成9年度分の村民税が非課税の場合に限ります。) が対象となります。

介護福祉金

☆基準日において、平成9年度分の個人村民税の所得割が非課税の人 (本人が、控除対象配偶者または扶養親族となっている場合は、控除または扶養として申告されている人の平成9年度分の村民税の所得割が課税されなかった場合に限ります。) または生活保護受給者で次のいずれかに該当する人。

- ① 65歳以上で、平成9年8月1日以前から寝たきりまたは痴呆の状態にあり、常時の介護を必要とする状態が継続している人
- ② 障害児福祉手当、特別障害者手当、または福祉手当 (経過措置分) を受給できる人
※ただし、①・②のうち、特別養護老人ホームなどの社会福祉施設に入所している人 (養護委託されているお年寄りの人を含みます。) や、病院、老人保健施設に平成9年10月31日以前から入院または入所している人は対象となりません。
※介護福祉金は、福祉給付金や特別給付金と異なって寝たきりのお年寄りなどに対する在宅介護の支援を目的として給付されることから、同一人が福祉

給付金や特別給付金の支給要件に該当する場合でも支給の対象となります。

特別給付金

☆65歳以上で、基準日において平成9年度分の個人村民税が非課税の人、(本人が、控除対象配偶者または扶養親族となっている場合は、控除または扶養として申告されている人の、平成9年度分の村民税が非課税の場合に限ります。)

※ただし、福祉給付金の場合と同様、生活保護を受けている人、社会福祉施設の入所者等には支給されません。

※同一の人が福祉給付金の支給要件に該当する場合には、特別給付金は支給されません。

3. 支給を受けるための手続き

- ① 臨時福祉特別給付金支給申請書に、必要事項を記入の上、**3月25日(水)までに保健センター (健康福祉課) へ提出してください。**
- ② 福祉給付金・介護福祉金・特別給付金のいずれかに該当する場合でも申請書は1枚だけで手続きできます。
- ③ 支給事務手続きを円滑に進めるため給付金の請求と受領を村長に委任してください。また、介護福祉金・特別給付金は村民税の課税状況の確認の手続きを行うため、税務関係当局への照会の同意書または、納税証明書の添付が必要です。

＜申し込み・問い合わせ＞
保健センター内健康福祉課

人工膀胱造設者のための講習会

大阪府と大阪市の委託を受け、人工膀胱造設者の社会復帰を促進するため

の体験発表会を開催します。

▷日時 3月8日(日)

午後1時～4時

▷場所 大阪府谷町福祉センター

▷費用 無料

※各医療器会社が、補装具の展示を1階会議室で行う予定です。

＜問い合わせ＞

大阪オストメイト連合会

☎06 (357) 8709 (押見)

献血

移動献血車が来ますので、献血にご協力をお願いします。

◎3月13日(金)

・午前10時～正午

小吹台連絡所前

・午後1時30分～4時

保健センター前

なお、移動献血車でも成分献血をすることができます。

＜問い合わせ＞

千早赤阪村献血推進協議会 ☎720081

寄付

社会福祉協議会にご寄付いただきました。厚くお礼を申し上げ報告させていただきます。 (敬称略)

社会福祉協議会福祉基金

◎合尾 勉 (東阪1206)

金100,000円

亡伯母合尾マサエ殿の供養として

◎尾上庄治 (桐山443)

金300,000円

亡母ヨシノ殿の供養として

◎脇條 一 (川野辺24-1)

金100,000円

亡父安一殿の供養として

◎谷口賢一 (水分169-3)

金100,000円

亡父正二殿の供養として

◎奥野伸久 (中津原770)

金300,000円

亡父浩殿の供養として

千早赤阪村社会福祉協議会

野外活動センター

村内対象利用抽選会

教育委員会では、野外活動センター (開場期間=6月1日～9月30日) の村内対象の利用抽選会を行います。

▷日程 4月12日(日)

▷場所 海洋センター

▷時間 村社会教育団体による使用の人は午前10時～
村在住・在勤・在学者による使用の人は午後1時～

＜問い合わせ＞

海洋センター ☎727183

相談

行方不明の人を探します

大阪府警では、「行方不明者を探す特別相談所」を開設します。

長期間にわたって所在が不明の家族の人がおられたら、気軽に相談してください。

▷日時 3月18日(水)～24日(火)

午前9時～午後5時

▷場所 大阪市天王寺区四天王寺1丁目11番18号

四天王寺境内 亀の池南側

(がらん回廊北側)

※上記開設期間以外は、大阪府警察本部鑑識課において「身元を探す相談所」を常設して相談に応じています。(土・日・祝日は除く午前9時から午後5時まで)

＜問い合わせ＞

富田林警察署刑事課鑑識係・生活安全課保安係 ☎231234

催し

河内ふるさとのみち フォトコンテスト作品展

南河内地域広域行政推進協議会 (南河内地域10市町村で構成) が実施していた「河内ふるさとのみちフォトコンテスト」の入賞作品を巡回展示します。

- ・3月6日(金)～12日(木) (土、日休)
藤井寺市役所1階ロビー
- ・3月13日(金)～19日(木) (土、日休)
大阪府庁新別館南館大阪府民ホール
- ・3月20日(金)～26日(木) (土、日休)
羽曳野市役所内コミュニティスクエア
- ・3月27日(金)～4月2日(木) (土、日休)
太子町役場1階町民ホール

※各会場とも木曜日は午前中のみ展示
4月3日以降の日程、入賞作と入賞者は4月号に掲載。

関西国際空港第2期工事の本格着工を控え過激派は、空港関連企業または個人に対しテロ・ゲリラを引き起こす恐れがあります。過激派は、普通の市民になりすまして、皆さんのまわりに潜んでいるのです。
ぴんときたら
極左110番 06 (493) 4646
または富田林警察署、交番、駐在所まで連絡ください。

相 談		ご み 収 集	
心配ごと相談	3月5日(木)・19日(木)・4月2日(木) 午後1時～3時 保健センター (相談室)	燃えるごみ収集	3月3日(火)・6日(金)・10日(火)・13日(金)・17日(火)・20日(金)・24日(火)・27日(金)・31日(火)・4月3日(金)・7日(火)・10日(金)
人 の 動 き		粗大ごみ収集	3月4日(水)・4月1日(水)
総人口 7,474人(-1)	男 3,599人(+2)	資源ごみ収集	3月25日(水)
世帯数 2,184戸(-1)	女 3,875人(-3)		空き缶・空きびん
	1月末日現在、() は対前月比		

富 田 林 保 健 所 ☎ 23 2 6 8 1			
一般健康相談 ※1	4日(水)・11日(水)・18日(水)・25日(水)	受付 午前9時30分～11時	予約不要
血液検査(エイズ・梅毒・風疹) ※2			
エイズに関する電話相談	(月)～(金)	受付 午前9時30分～午後5時	予約不要 (プライバシーは守ります)
こころの健康相談	3日(火)・6日(金)・10日(火)・17日(火)・20日(金)・24日(火)・31日(火)の午後		電話で予約必要
高齢者こころの健康相談	13日(金)の午後		電話で予約必要
乳幼児アトピー相談および母と子の交流会	10日(火)	受付 午後1時～	母子手帳・筆記用具持参、電話で予約必要 (小学校入学前までの乳幼児対象)
息切れ医療相談会 (日ごろ息ぎれが(あり、心配な人))	26日(木)	受付 午後2時30分～3時30分	電話で予約必要

※1 4月からは、第1・第3水曜日の開催となります。

※2 4月からは、第1・第2・第3水曜日の開催となります。

税

村・府民税の申告をお忘れなく

村・府民税の申告期限は3月16日(月)です。できるだけ早めにお済ませください。

申告書は、公営住宅の申し込み、就園奨励費の補助、各種融資の所得証明、私立高校の授業料の軽減申請、その他各種証明の基礎資料となります。

申告されなかった場合、必要な時に証明書がとれなくて融資や補助が受けられなくなりますので、必ず申告してください。

なお、申告書の用紙は、税務課より2月5日ごろ郵送させていただきますが、万一届いていない場合は連絡してください。

ただし、所得税の確定申告をされたり、申告された人の扶養に入っている人は必要ありません。

〈問い合わせ〉 税務課

単車・軽自動車の廃車申告

軽自動車税は4月1日現在の所有者に課税されます。

すでに廃車や譲渡などを行っているにもかかわらず廃車等の手続きをしてい

区分	受付場所	必要なもの
原動機付自転車 (125ccまで)	役場 税務課 ☎ 72-0081	ナンバープレート・ 印鑑・販売証明書 (申告済証)
軽自動車	軽自動車検査協会大阪主管事務所 和泉支所(〒593-8316 堺市山田2 丁190番地の3) ☎ 0722-731561	ナンバープレート・ 検査証・印鑑
軽二輪 小型二輪	大阪陸運支局和泉自動車検査登録 事務所(〒594-0011 和泉市上代町) ☎ 0725-413930	ナンバープレート・ 印鑑・販売証明書 (申告済証)

ない人は、下の表によってすぐ手続きをしてください。

手続きをされないと、平成10年度分の軽自動車税が課税されることとなります。

※業者に手続きを依頼された場合は、手続きが終了しているかどうか再度確認をしておいてください。

〈問い合わせ〉 税務課

振替納税の申し込みはお早めに

平成10年度からの固定資産税、村・府民税(給与天引き分を除く)、軽自動車税の納税は便利な振替納税制度をご利用ください。

金融機関または役場へ「預金口座振替依頼書」を提出するだけで、簡単に手続きができます。

依頼書は下記の取扱金融機関または役場・小吹台連絡所にありますのでご利用ください。

振替開始時期は申し込み日によって異なりますので、口座振替で納税を希望の人は、税務課へお問い合わせください。

◎ 取扱金融機関

千早赤阪農業協同組合・大和銀行・住友銀行・三和銀行・近畿銀行・郵便局

〈問い合わせ〉 税務課

富田林税務署

個人事業者の所得税・消費税の確定申告はお早めに

所得税の申告と納税は3月16日(月)までです。

消費税の申告と納税は3月31日(火)までです。

申告期限間近になりますと税務署は大変混雑し、長時間お待ちいただく場合があります。申告はできるだけ早めに済ませてください。

(注) 税務署駐車場は、プレハブ設置のため利用できません。

〈問い合わせ〉

富田林税務署 ☎ 243281

はじめてみませんか 青色申告を

正しい記帳は事業の発展に不可欠です。事業所得や不動産所得のある人は、自分で正しく計算して申告するために日々の取引を正確に記帳し、帳簿や関係書類を7年間(特定の書類は5年間)保存することが必要です。

「青色申告」とは、このような記帳・記録に基づいた正しい申告をすることです。

ぜひ、青色申告を始めるようおすすめします。

白色申告の人も記帳が必要です。前々年分または前年分の事業所得、不動産所得および山林所得の合計額が300万円を超える人は日々の取引を記帳し、その帳簿書類などを7年間(特定の書類は5年間)保存しなければなりません。

〈問い合わせ〉

富田林税務署 ☎ 243281

国民年金

口座振替全納制度

平成10年度の保険料を4月24日(金)の振替日に1年分(平成10年4月～平成11年3月)まとめて次のとおり自動引き落としとすることができます。

全納されると、割引がありますのでぜひ、ご利用ください。

平成10年度国民年金年間保険料額

	定額保険料	定額+付加保険料
毎月納めた場合	(13,300円×12カ月) 159,600円	(13,700円×12カ月) 164,400円
全納した場合	(3,850円の割引) 155,750円	(3,970円の割引) 160,430円

口座振替による全納を希望の人は、3月31日(火)までに保険年金課へ電話で申し込みください。

なお、全納した人が年度途中で納付不要(厚生年金保険や共済組合に加入、3号被保険者への変更、死亡など)となった場合は、保険料は還付されます。

〈問い合わせ〉 保険年金課

保険料

納め忘れはありませんか

国民健康保険、国民年金保険料の納め忘れはありませんか。もう一度、お手元の納付通知書をお確かめのうえ、もし納め忘れていた保険料があれば、今すぐ納めましょう。

保険料の納め忘れを防ぐためにも、便利な口座振替制度をおすすめします。

〈問い合わせ〉 保険年金課

健康保険

任意継続被保険者制度

任意継続被保険者制度は、会社などを退職した場合、申請により2年間に限って、それまでの健康保険に加入できるものです。(年齢による制限はありません)

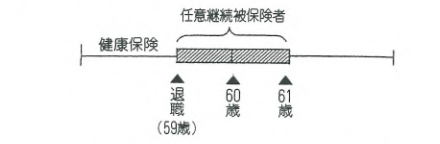

ただし、55歳以降で退職した人は、2年を超えても60歳まで引き続き加入できます。

なお、2年経過後に厚生年金や共済年金の老齢(退職)年金を受けるときは、その時までとなります。

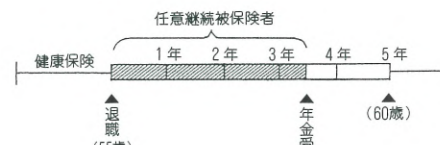

次のような場合でも、2年間は任意継続被保険者となります。

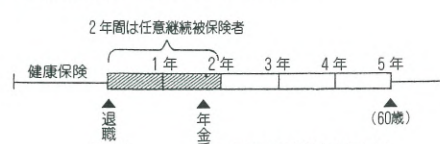

▷ 申請できる人

会社などの健康保険に2カ月以上加入していた人

▷ 申請期限

退職してから20日以内

▷ 給付 いままでどおり

▷ 保険料と手続き

保険料は事業主負担がないので、全額自己負担です。

	保険料月額 (平成9年9月1日現在)	手続き
政府 健康 保険 標準報酬 × $\frac{85}{1,000}$ (最高保険料25,500円)	退職時の保険料	住所地の 社会保険 事務所へ
組合 健康 保険 [退職時の保険料]と[規約で定める保険料]のいずれか低い人		健康保険 組合へ

※くわしくは、社会保険事務所か健康保険組合へお問い合わせください。

社会保険事務所		
名称	所在地	電話
大手前	〒541-0056(船場ダイヤモンドビル) 大阪市中央区久太郎町2-1-30	06 (271)7031
今里	〒537-0014 大阪市東成区大今里西2-1-8	06 (972)0161
天満	〒530-0041 大阪市北区天神橋4-1-15	06 (356)5511
淀川	〒532-0023 大阪市淀川区十三東1-18-11	06 (305)1881
福島	〒553-0003 大阪市福島区福島8-12-6	06 (458)1855
堀江	〒550-0014 大阪市西区北堀江3-10-1	06 (531)5241
天王寺	〒543-0055 大阪市天王寺区悲田院町7-6	06 (772)7531
貝塚	〒597-0083 貝塚市海塚305-1	0724 (31)1122
難波	〒556-0012 大阪市浪速区難津東1-6-16	06 (633)1231
城東	〒536-0005 大阪市城東区中央1-8-19	06 (932)1161
東大阪	〒577-0809 東大阪市永和町1-15-14	06 (722)6001
吹田	〒564-0082 吹田市片山町2-1-18	06 (821)2401
守口	〒570-0028(守口MIDビル) 守口市本町2-5-18	06 (992)3031
市岡	〒552-0003 大阪市港区磯路3-25-17	06 (571)5031
玉出	〒559-0011 大阪市住之江区北加賀屋2-3-6	06 (682)3311
平野	〒547-0026 大阪市平野区喜連西6-2-78	06 (705)0331
八尾	〒581-0869 八尾市桜ヶ丘1-65	0729 (96)7711
豊中	〒560-0023 豊中市岡上の町4-3-40	06 (848)6831
枚方	〒573-1191 枚方市新町2-2-8	0720 (46)5011
堺東	〒590-0078 堺市南瓦町2-23	0722 (38)5101
堺西	〒590-0972(第5中西ビル) 堺市竜神橋町2-1-5	0722 (33)8033

編集室から

▽1月、2月はインフルエンザが大流行して、各小学校、中学校が学級閉鎖になりました。その最中の2月1日(日)に、千早赤阪村少年少女合唱団が設立15周年を記念して演奏会をくすのきホールで行いました。第1部は、合唱団員による愛唱歌の合唱、合唱団OBによる合唱、タムタム演奏、独唱、テロ演奏、またオレンジエコーの皆さんによる合唱が披露されました。第2部は、団員みんなによるミュージカル「ピーターパンのぼうけん物語」でした。当日は、一生懸命練習して、舞台上で歌うことを目標にがんばってきたのに、高熱のために欠席した子や、また39度の熱があるにもかかわらず、無事舞台を務めた子もいると聞きました。最後までがんばった子どもたちの姿をみて、感動しました。

▽今月の「千早赤阪の文化財」は、都合によりお休みさせていただきます。



- 千早赤阪村役場 [水分180] ☎ 72-0081
- 小吹台連絡所 [小吹68-830] ☎ 72-7600
- 自然休養村管理センター・南河内森林組合 [森屋962] ☎ 72-0090
- くすのきホール・教育委員会事務局 [水分263] ☎ 72-1300
- B&G海洋センター(月曜日休館) [東阪255-1] ☎ 72-7183
- 郷土資料館(月曜日休館) [水分266] ☎ 72-1588
- 学校給食センター [桐山258] ☎ 72-1112
- 金剛山ロープウェイ [千早9] ☎ 74-0128
- 香楠荘(木曜日休館) [千早1313-2] ☎ 74-0321
- 保健センター・健康福祉課 [水分195-1] ☎ 72-0069
- 診療所(土・日・祝休業) [保健センター内] ☎ 72-0038

◎救急車依頼・病院問い合わせ ☎ 248199 (はいきゅうきゅう) ◎火災(村役場) ☎ 119

金剛山花暦



〈写真提供 / 大阪市阿倍野区 藤原好明 氏〉

ミヤマカタバミ

(カタバミ科)

山地の木陰で育ち、地面から伸びた長い柄の先に3枚葉をつけ、太い花柄の先に淡い紫色のすじのある白い花を咲かせる。金剛山では、3月末からスギやヒノキの植林帯で咲き始める。