

広
報

ちはやあかさか

今月のページ

- ▷ 平成10年度予算 2
- ▷ 行政改革 5
- ▷ 役場の組織・機構 6
- ▷ 図書室だより 13
- ▷ むらの話題あれこれ 14
- ▷ みんなのひろば 16
- ▷ 健康のページ 18
- ▷ お知らせ 20

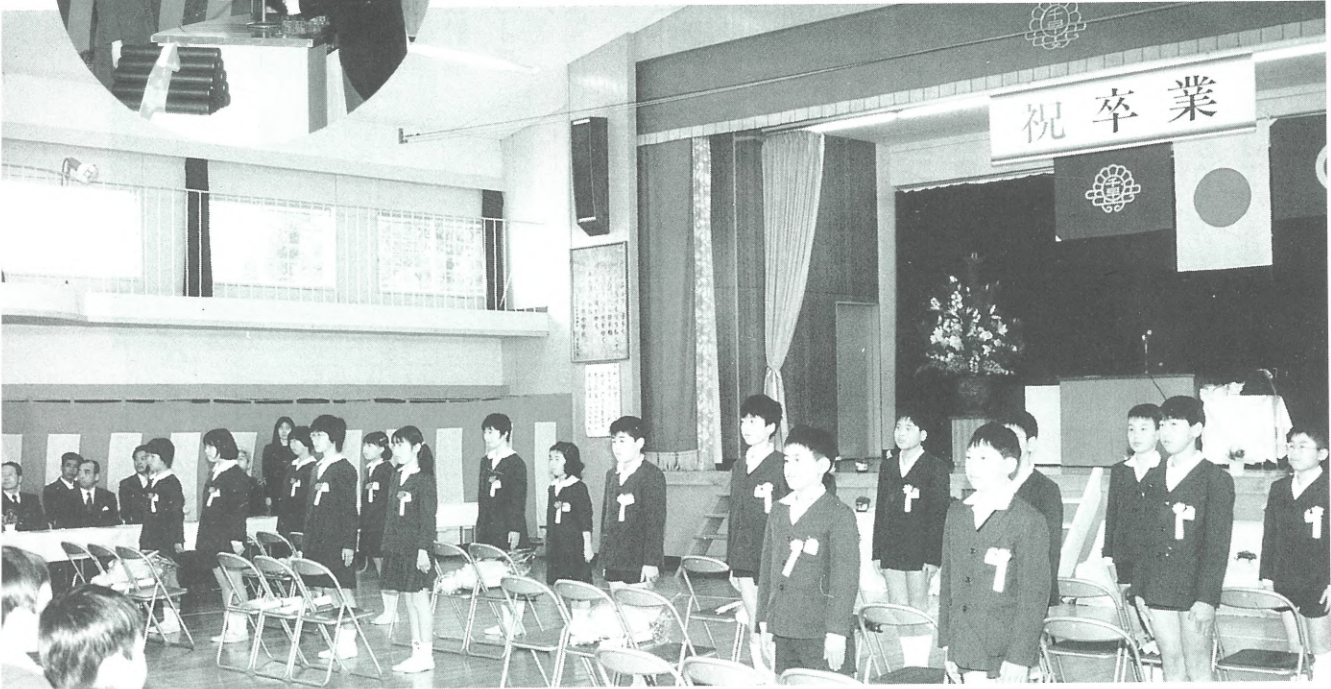

△ 3月18日(水)、千早小学校卒業式



△ 3月12日(木)、中学校卒業式

1998
4
No. 309

一冊の絵本のような村

千早赤阪村

わたしたちの平成10年度予算が決まりました

平成10年度の村の予算が3月定例村議会で決まりました。
 当初予算（一般会計と特別会計）総額は、51億2313万7千円（前年度比4・9%減）で、一般会計当初予算総額は、29億5780万1千円（前年度比4・5%減）です。



一般会計

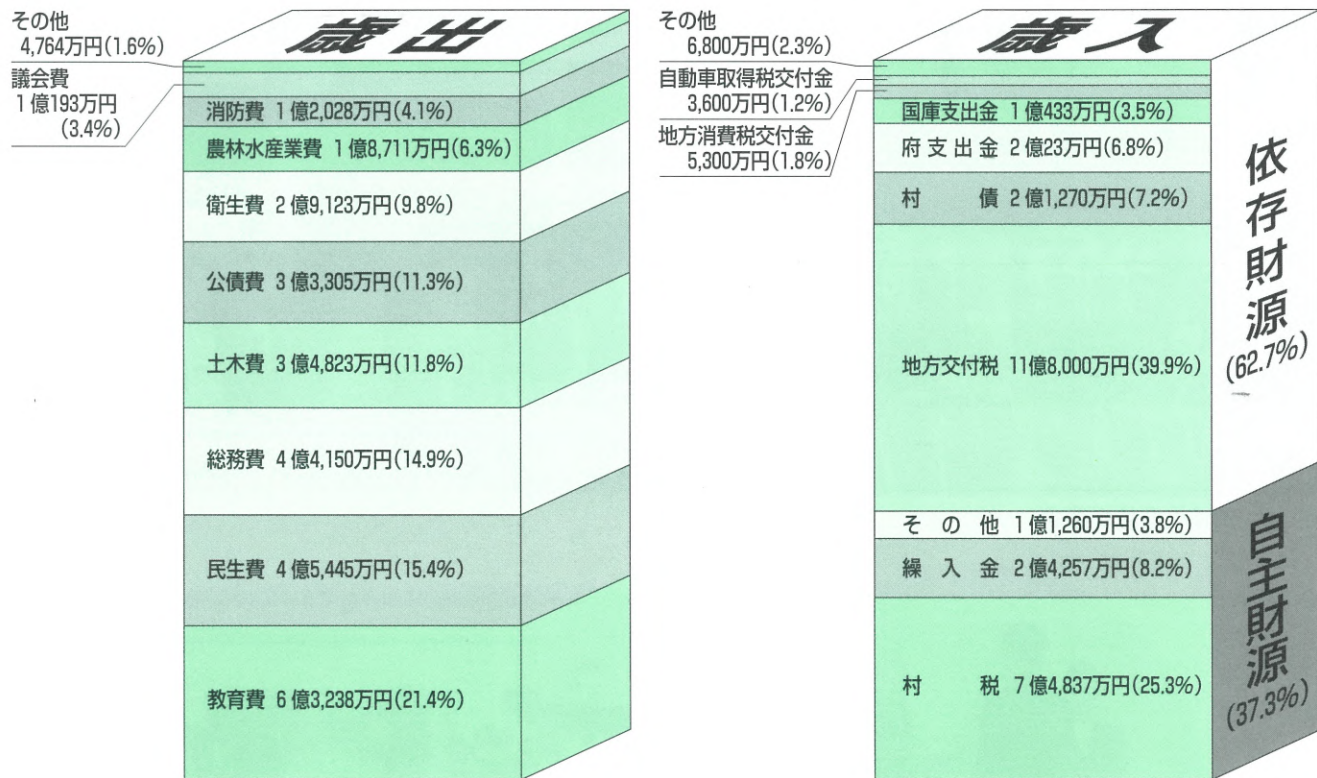

■ 会計別の予算額

会計名	平成10年度 予算額 (千円)	平成9年度 予算額 (千円)	対前年度 増減額 (千円)	対前年度 増減率 (%)
一般会計	2,957,801	3,096,839	-139,038	-4.5
国民健康保険特別会計	530,337	509,636	20,701	3.9
老人保健特別会計	737,195	710,486	26,709	3.8
下水道事業特別会計	443,580	519,998	-76,418	-14.7
金剛山観光事業特別会計	175,541	200,331	-24,790	-14.1
水道事業会計	278,683	349,746	-71,063	-25.5
合計	5,123,137	5,387,036	-263,899	-4.9

平成10年度から、平成9年度までの普通索道特別会計と香楠荘特別会計を統合して金剛山観光事業特別会計としたため、同会計の平成9年度予算額は統合前の合計額である。

このように使います

現在、国の経済は家計支出の減少などにより景気が停滞している状況で、地方財政は全般に大幅に財源が不足しています。このようななか、千早赤阪村でも行政内部の無駄をなくし最少の経費で最大の効果が上がるように努力しながら、本格的な高齢社会の到来を控え、総合的な地域福祉施策や生活関連基盤の整備、教育環境の向上などの重要政策課題を推進してきました。平成10年度においても、極めて厳しい財政状況のなか、徹底した行政改革に取り組み、創意と工夫をこらし経費の節減合理化を進め、行政需要の適正な選択を行い、諸課題に計画的に対応しなければなりません。

このような考え方で予算編成した内容の概略を、総合計画の6つの柱にしたがってお知らせします。

1. 自然環境と歴史文化の保全・活用

- 郷土資料館運営事業 702万円
 文化財の説明看板の設置をします。
- 村立郷土資料館の管理運営を、引き続き社団法人楠公史跡保存会に委託します。
- 史跡保存管理計画策定事業 40万円
 平成8年度から行った千早城跡、上赤阪城跡、下赤阪城跡の調査結果をもとに管理計画を定めます。
- 文化財調査等事業 238万円
 村の文化財を把握、後世に伝えるため、個人住宅、方言についての調査や



2. 都市化に備えた基盤整備

- 下水道建設事業 4億4358万円
 大阪府の流域下水道事業との整合を図りながら、公共下水道事業により、下水道整備を進めます。
- また宅地内の排水工事の負担軽減のため、無利子の融資あつ旋制度の活用を進め、水洗化を促進します。
- 村道水分二河原辺線改良事業 3030万円
 村道水分二河原辺線の改良工事を引き続き進めます。
- 道路維持事業 5558万円
 村道西峯西出線の改修など、各地区内の要望を踏まえて、緊急を要する箇所から生活道路の改良・維持補修を進めます。



3. 地域産業の再生と導入

- 中山間地域総合整備事業 828万円
 大阪府が村を含む中山間地域で行う農業基盤整備の工事着手に向け、土地改良区の設立手続きなどの準備を進め、事業費の一部を負担します。
- 農村基盤総合整備事業 4116万円
 小吹地区で小吹西峯線、東阪地区で百々戸農道の整備をします。
- 府単独補助土地改良事業 1311万円
 中津原地区内の村道と旧広域農道との連絡道路の新設、森屋地区内の保戸呂水路の改修をします。
- 林業構造改善事業 6403万円
 林業の振興のため、林道2路線の開設計画や、森林組合の林業総合センターの造成費の補助などをします。



4. 生活環境の総合的整備

小規模企業育成事業 73万円
村小規模企業事業資金融資信用保証料補助制度を創設し、商工業の小規模企業への助成をします。

観光推進事業 2385万円
観光振興ビジョンに基づき、花いっぱい運動の継続、上赤阪城跡散策道の設計、サイン設置などの外、観光宣伝のためのインターネットのホームページを開設します。

上水道整備事業

7626万円
平成9年度に引き続き、309号パイパスへの送配水管の布設や既存石綿管の改修などを進め、より清浄な水の安定供給に努めます。

老人保健事業

1507万円
各種健診の実施や成人病予防のための講座の開催などにより村民の健康づくりを推進します。

社会福祉協議会補助事業

1341万円
地域福祉のための社会福祉協議会の活動に対して、助成します。

老人ホームヘルプサービス事業

1033万円
家事援助が必要な老人のためのホームヘルパーの増員を図り、安心して在宅生活ができる環境づくりを目指します。

ごみ減量・資源化対策事業 817万円
ごみ収集におけるシール制などの従前からの対策に加え、新たにペットボトルのリサイクル化など、より減量化と資源化に努めます。

合併処理浄化槽設置補助事業 900万円
村民の生活の近代化と環境保全のため、合併処理浄化槽の設置に補助をします。



防災対策事業 5952万円
防災対策の指針となる千早赤阪村防災計画の見直し作業を進め、平成10年度末に定めます。

また、通信容量の増強などの防災行政無線の再整備や、降雨状況の正確な

5. 教育・文化条件の充実

赤阪小学校体育館大規模改修事業

1億4550万円
平成9年度に行った耐震診断の結果に従い、赤阪小学校体育館の大規模改修を行います。

幼稚園舎建設事業

1000万円
平成12年度開園を目指す新幼稚園の実施設計をします。

社会体育施設整備事業

756万円
損傷の進んだB&G海洋センターのプールのテントの張り替え、野外活動センターの多目的広場に屋根付き休憩所を設置し、利用の促進を図ります。

6. 住民自治の高揚と行財政の効率化

総合計画策定事業

650万円
平成13年度からの第3次総合計画を定めるための基礎調査をします。

国際交流事業

22万円
国際化時代に対応する青少年を育む

ため、国際交流を進めます。
固定資産評価業務等事業1200万円
固定資産税の適切な課税のため、課税資料の電算化を進めます。



行政改革

「こころ」まで進みました

村では、社会環境の変化に並び、住民サービスを的確、効率的に行うために、昨年3月に「千早赤阪村行政改革大綱」を定め、さらにその重点項目を実行するための「千早赤阪村行政改革推進計画」を定めたことは、広報紙や昨年の「なごやか懇談会」でお知らせしました。その後、推進計画に基づいて平成9年度に取り組んだ改革について報告します。

(1) 事務事業の見直し

ア・行政需要の適正な選択

「なごやか懇談会」に加え、平成10年度には「村長への手紙」で、住民の皆さんの意見を聴きます。

また、住民が自主的に継続して取り組む事業として、花いっぱい運動を継続し、観光振興のワーキンググループによる観光マップの作成をします。

営農指導員の設置は事業主体を農協へ移します。

夏山教室は廃止し、スキー教室は体育指導員の主管で実施して、村と参加者の経費負担区分を明確化します。

ウ・特別会計の合理化と簡素化
平成10年度から索道事業会計（ロープウェイ）と宿泊会計（香楠荘）を金剛山特別会計として一元化します。

エ・零細補助事業の見直し
平成10年度に総点検し、補助主体との調整をします。

オ・行政手続の適正な運用と簡素化
「行政手続条例」案を3月議会に提案し、可決され、本年7月から施行します。

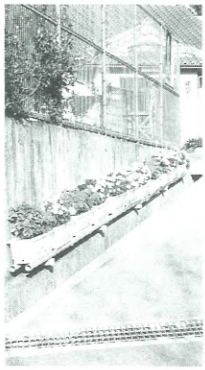

イ・経常経費の見直しと経費負担の適正化

職員に被服貸与を、当面平成12年度まで凍結します。

住民が村に行う提出書類の簡素化、押印の廃止の検討の結果、一部は4月

から実施します。その外のものについても、簡素化などの可能性を検討し、住民の負担軽減に努めます。

カ・行政情報の公開
平成10年度に職員で構成する（仮称）情報公開準備委員会を設置し、検討を進めます。

キ・補助金等の見直し

平成9年度中に補助金の見直しを進めました。見直しの結果は次のとおりです。

平成9年度見直し済

職員福利厚生補助金、小学校運営補助金、中学校運営補助金
平成10年度から廃止
金剛山の村おこし事業補助金、区長会補助金、家庭用ごみ焼却器購入補助金、少年の参加補助金
平成10年度から減額
職員OB会補助金、消防協力会補助金、へき地教育振興費補助金、中学校部活動補助金
平成10年度から算出基準を見直し
消防本団運営補助金、消防分団運営補助金

平成10年度から直接執行に変更し廃止
国民年金委員協議会補助金、学校保健会補助金、学校教育研究会補助金
遠隔小規模校補助金、へき地指導補助金、幼稚園教育研究会補助金、青

少年指導員連絡協議会補助金
平成10年度から統合し、算出単価を見直し
地区補助金、年末夜警補助金、村道維持管理地区補助金
地区補助金
平成10年度から統合
エイフボランタリーネットワーク補助金、地域婦人会補助金
エイフボランタリーネットワーク補助金
エイフボランタリーネットワーク補助金
平成10年度から事業主体が農協に移行するため廃止
農協営農指導補助金
農協合併に伴い平成10年度中に見直しを検討
農業文化祭開催補助金、転作推進補助金、加工原料果実価格安定対策事業補助金、地域振興作物導入補助金
平成10年度から社会福祉協議会補助金に含め執行（廃止）
献血推進協議会補助金
従前どおり
農生連絡協議会補助金、観光協会補助金、中学校進路指導補助金、中学校生徒指導補助金、こども会育成連絡協議会補助金、PTA連絡協議会補助金、留守家庭児童会補助金、文

化協会・体育協会補助金
継続して検討中

富田林警察署管内地域安全活動事業
補助金、保護司会補助金、民間保育
所運営費補助金

ク・広域行政圏の活用
広域消防開始を推進し非常備体制の
見直しを検討します。

南河内地域広域行政推進協議会で、
広域的課題についての検討など、従前
どおり活用をします。

ケ・情報通信機器の活用と窓口サービ
スの向上
平成10年度からインターネットに村

の観光情報のホームページを開設する
ほか、情報通信機器の活用の検討を進
めます。

(2)時代に即応した組織・機構の見直し
4月1日付けで組織・機構の改革を
行いました。

(3)定員管理及び給与の適正化の推進
ア・適正な定員管理
平成9年度から定年退職者の補充は
せず、少数精鋭主義に徹した定員管理
を進めています。

イ・給与の適正化

特殊勤務手当、出張に伴う旅費の見
直しを行いました。(平成10年度から実施)

平成10年度からノー残業デーを設定
し、昇任試験制度を導入します。

平成10年度末以降の退職者に適用で
きるよう定年前早期退職者の退職手当
の引き上げを検討します。

(4)職員の能力開発等の推進
職場内研修の充実、研修会への受講
機会の増を図り、職員の資質の向上に
努めます。

職員からなる行財政研究会、ふるさと
づくり検討委員会を設置しており、

職員提案制度をさらに進めます。

(5)公共施設の管理運営
自然休養村管理センターの運営のあ
り方、富田林高校千早赤阪分校の廃
校跡地利用などについて、公共施設検
討委員会で検討を進めています。

くすのきホールの使用促進につな
がるよう、PRに努めます。

(6)財政基盤の確立と魅力ある村づくり
の推進
住宅開発、企業立地について、財政基
盤の確立などを念頭に協議しています。

4月1日から役場の組織・機構が変わりました

行政改革のひとつとして、住民サービスをより
的確に行うため、4月1日から村役場の組織・機
構を変更しました。新たな組織と各課(局)の仕
事の内容は次のとおりです。

総務部

- 秘書課
- 総務課

村のほう賞・表彰・儀式や外の官公署との連絡、
職員の人事、給与、福利厚生などの仕事をします。
重要施策の調査研究・企画、公聴、広報紙の発行、
統計、財政、契約事務、公有財産の管理、消防防
災、防犯・交通安全の啓発などの仕事をします。

- 税務課

村税(固定資産税、村民税、軽自動車税、村たば
こ税など)の課税や収納の仕事をします。

民生部

- 住民課
- 健康課
- 福祉課

戸籍、住民基本台帳、印鑑登録、人権啓発、環境衛
生、国民健康保険、国民年金などの仕事をします。
各種予防接種、住民健診、保健指導、診療所の運
営などの仕事をします。
生活保護や老人・児童・母子・障害者(児)福祉、
老人保健医療、福祉医療、介護保険事務などの仕
事をします。

事業部

- 建設課
- 下水道課
- 農林商工課
- 金剛山施設事務所
- 会計課

都市計画、開発指導、建築確認申請の経由、道路
境界の明示、村道の維持管理、公共土木工事の設
計・施工監理・検査などの仕事をします。
下水道施設の整備、維持管理などの仕事をします。
農林業の振興・指導や商工業の振興、観光宣伝な
どの仕事をします。
ロープウェイや香楠荘の運営などの仕事をします。
村の出納に関する仕事をします。

水道事業所(水道課)

上水道施設の整備、維持管理、給水などの仕事を
します。

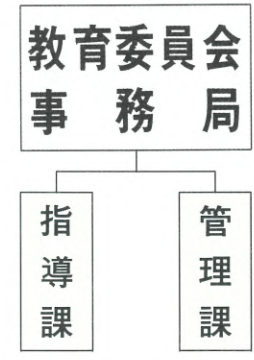

就学・就園事務や教育施設の管理、学校給食など
に関する仕事をします。

議会事務局

村議会に関する仕事をします。

農業委員会事務局 (事業部農林商工課)

農地、農家や農業振興に関する仕事をします。

選挙管理委員会事務局 (総務部総務課)

選挙事務に関する仕事をします。

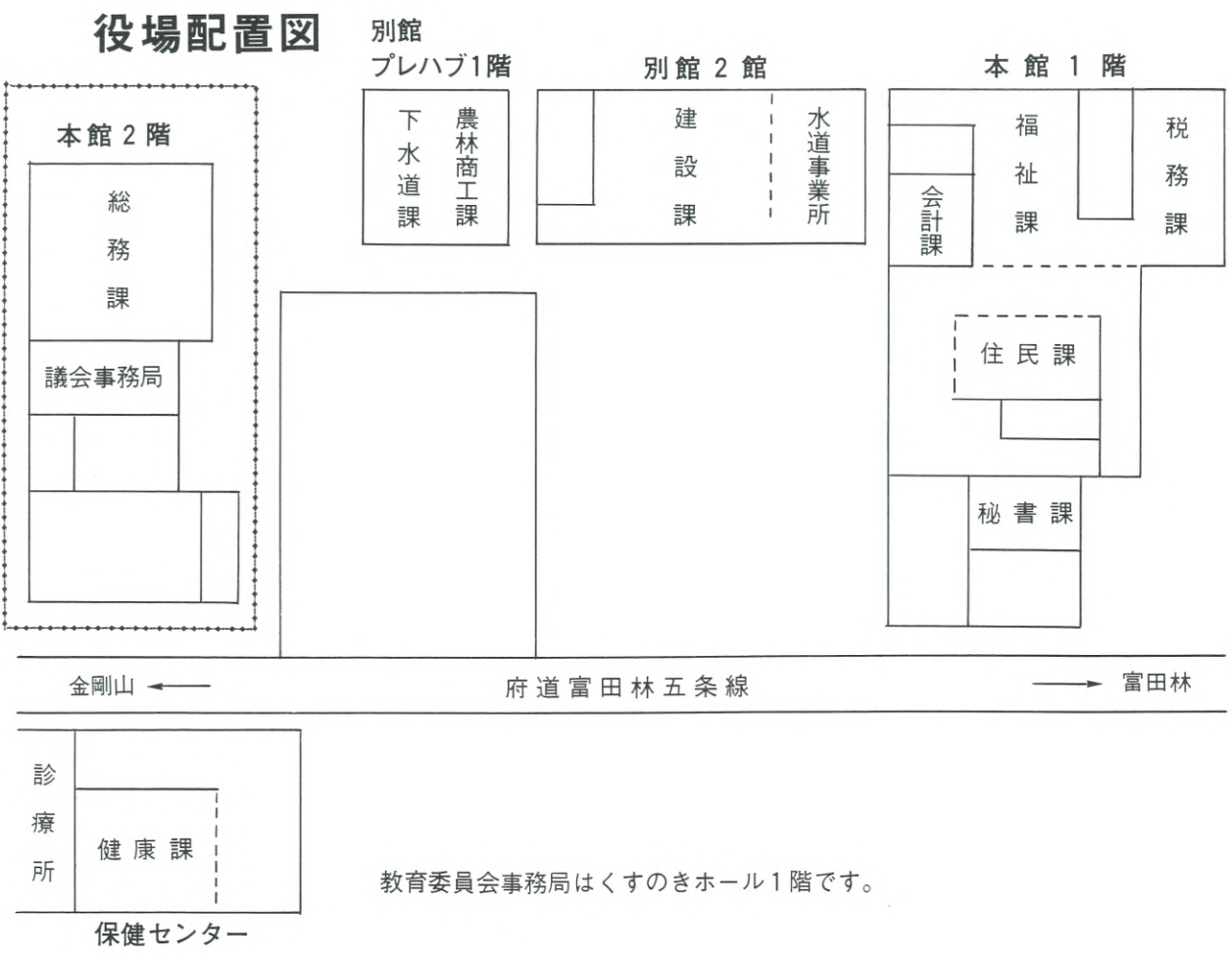

教育委員会事務局はくすのきホール1階です。

山 金の自然を楽しみませんか

大阪府の最高峰・金剛山は手軽に登れ、野に咲く草花など四季の移り変わりが楽しめます。そして、山登り、森林浴だけでなくさらに金剛山の自然を楽しむ講座が開催されます。

女性のためのネイチャーサロン

自然に関心を抱く女性が、金剛山の豊かな動植物と変化に富んだ四季を楽しみながら学ぶアウトドア入門講座です。平成8年度から始め、今年度は4回開催し、テーマは、『一冊の絵本のような村』大きな山で、自然とふれあう「小さな旅をしてみませんか』です。(いずれも香楠荘で一泊二日)

6月16日(火)～17日(水)

「霧と樹の花と草木染に出会う旅」

梅雨時の金剛山で、ウツギ、蔓アジサイ、マタタビなどの樹の花を楽しみ、香楠荘周辺の初夏の草花でスカーフを染めます。

▽参加費 14000円

▽定員 50人

9月1日(火)～2日(水)

「妖精アサギマダラに出会う旅」

7月から9月に金剛山に飛んで来る蝶

アサギマダラの観察と晩夏から秋にかけての花を楽しみ、ステンシルで花や蝶を染めます。

▽参加費 13000円

▽定員 50人

12月8日(火)～9日(水)

「ときわ木に出会う旅」

金剛山のときわ木、スギやヒノキの枝でクリスマスリースを、村の竹や稲藁で正月の花器や食器注連縄を作ります。

▽参加費 12000円

▽定員 50人



平成11年3月26日(火)～27日(水)

「春を待つ木々と小鳥の旅」

金剛山で出会える小鳥たちを自然素材で作る、本物の小鳥たちともふれあうとともに早春の木の花を探してハイキングを楽しみます。

▽参加費 12000円

▽定員 50人

(いずれも香楠荘宿泊料、ロープウェイ料金、材料費、講師謝礼を含む)

金剛山ネイチャーフォトスクール

自然が好き、写真に撮って残したいが、どう撮ってよいかわからない……という女性に、野外でのカメラワークとカメラマナーを身につけながら、金剛山の自然を楽しんでいただくカメラ入門講座です。4回を通しての講座です。

第1回 5月12日(火)～13日(水)

「初めての1枚 春の花を撮る」

第2回 8月18日(火)

「夏の花を撮る」

第3回 11月10日(火)

「紅葉と木の実を撮る」

第4回 平成11年2月2日(火)～3日(水)

「樹水を撮る」

▽会場 香楠荘、ちはや園地、金剛山

▽参加費 60000円(4回分、香楠荘宿泊料、ロープウェイ料金、材料費、講師謝礼を含む)

▽定員 10人

金剛山木工教室

▽月日 8月17日(月)～28日(金)(土、日除く)

▽会場 ロープウェイ金剛山駅

▽参加費 未定

いずれも変更となる場合があります。
△申し込み・問い合わせ
香楠荘⑦0321

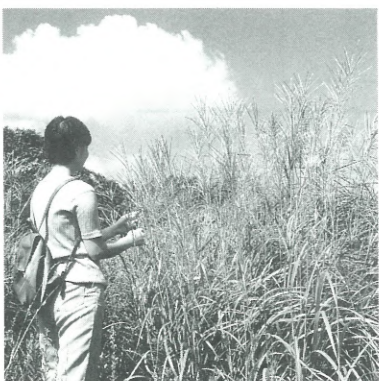

河内ふるさとめぐみフォトコンテスト

千早赤阪村長賞は林昭衛さん

南河内地域広域行政推進協議会(南河内地域10市町村で構成)が募集していた河内ふるさとのみちフォトコンテストの入賞作が決まりました。

最優秀作のグランプリには、近つ飛鳥風土記の丘を撮影した山口安教さん(橋本市)の「道端に石室」が選ばれました。この外金賞2点、銀賞3点、

入選14点、各市町村長賞10点が決定し、千早赤阪村長賞には林昭衛さん(大阪市東住吉区)の「彼岸花が咲く頃」が選ばれました。

この外、千早赤阪村内を撮った作品は3点が入賞しました。(下写真)入賞作品は、現在各市町村で巡回展示されています。

ふるさとみち フォトギャラリー



グランプリ「道端に石室」山口安教(橋本市)



千早赤阪村長賞「彼岸花が咲く頃」林昭衛(大阪市東住吉区)



銀賞「白い花」宅野文一郎(藤井寺市)

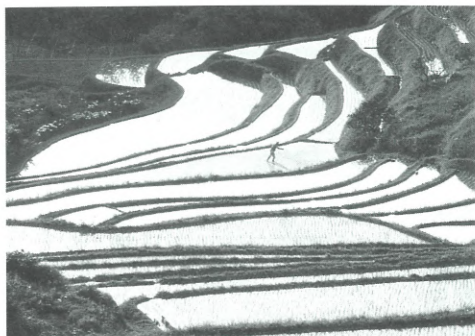

金賞「夕照」久保近義(柏原市)



入選「冬のブナ林」藤原好明(大阪市阿倍野区)

【入賞作品巡回展示予定】

- 3月27日(金)～4月2日(木)(土、日休) 太子町役場1階町民ホール
- 4月3日(金)～4月9日(木)(土、日休) 河南町役場1階町民ホール
- 4月10日(金)～4月16日(木)(月休) くすのきホール1階展示ギャラリー
- 4月17日(金)～4月23日(木)(土、日休) 富田林市役所1階ロビー
- 4月24日(金)～4月30日(木)(土、日休) 河内長野市役所1階市民サロン
- 5月1日(金)～5月7日(木)(火休) 大阪狭山市文化会館(SAYAKAホール)

※各会場とも木曜日は午前中のみ展示、5月8日以降の日程は5月号に掲載

水道事業所からのお知らせ

給水装置工事業者制度が大幅に変わります

国の規制緩和措置の1つとして、平成8年6月に水道法の一部が改正されました。これに伴い、村水道事業所では千早赤阪村給水条例などを改正し、4月1日から施行します。

この改正は、宅地内などの水道工事（給水装置工事）を行う給水装置工事業者の制度などが大幅に変わります。

【主な変更内容】

「村公認業者」がなくなり、「村指定給水装置工事業者（指定工事店）」になります。

指定工事店は、水道法で定められた指定要件を満たす事業者であれば、どこの市町村の水道局（事業所）でも指定を受けることができます。また、これま

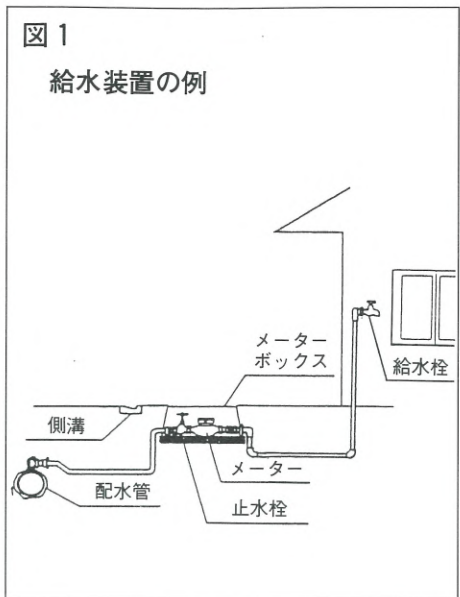

で給水装置（図1）の工事をする場合、村内の公認業者に依頼する必要がありますが、4月1日からは「千早赤阪村の指定」を受けている指定工事店であれば、村外の業者でも依頼できます。

◆給水装置の工事でいろいろな材料が使えます

給水装置工事を行う場合、耐圧や防食性、逆流防止などに関して定められた厚生省令の構造・材質基準に基づく適合品であれば、使用できます。この適合品には、認証マークとしてシールや刻印（図2）などが表示されています。

【責任を持って器具などの選択を】

今回の改正で、指定工事店は広域的な事業活動ができるようになりました。また、皆さんにとっても、工事店や使用材料の選択の幅が広がることになりました。

一方で指定工事店（給水装置工事主任技術者）の責任や住民の皆さんの自己責任も増すことになりました。指定工事店や材料などの選択にあたっては、十分な確認をするようお願いいたします。

なお、指定した工事店については随時広報にて掲載します。

【指定工事店の受付は4月1日からです】

へ申し込み・問い合わせ）水道事業所

下水道下水道

― 将来を見越した排水計画を ―

村の公共下水道は汚水と雨水を別々の管渠で排除する分流式で整備を進めています。雨水は下水道には流せません。

各家庭の排水設備は、汚水と雨水が一緒になっている合流式の設備も見受けられます。一時的には工事費用が少なくて済みませんが、将来、村の下水道が整備され、公共共済に接続する時点でコンクリートなど取り壊しければなりません。後でかなりの費用がかかります。将来を見越した排水計画で整備しておきますと、比較的簡単な改造工事だけで済みます。

― 水洗便所改造の無利子貸付制度の活用を ―

下水道の使用できる地域では段々と改造工事が行われ、下水道の使用が始まっています。くみ取り便所を改造した人からは、悪臭など無くなり、大変便利になったと喜ばれています。水洗便所や浄化槽の切替え工事に対して、皆さんの負担を軽くするため、融資あつ旋制度を設けています。

無利子貸付制度を活用し、改造工事にご協力をお願いします。

〈問い合わせ〉下水道課

不法滞在・不法就労防止にご協力を！



密航等不法入国者を含めた不法滞在者総数は、30万人以上に上るものと推定され、その大部分は、不法就労を目的として入国したものと考えられます。

また、罪を犯した来日外国人中に不法滞在者の占める比率は、より高いものとなっており、不法滞在者問題が、犯罪情勢にも深刻な影響を及ぼしています。

〈問い合わせ〉

富田林警察署 ☎251234

南河内イベントガイド無料配付中

南河内地域広域行政推進協議会（南河内地域10市町村で構成）では、春から夏にかけて行われるイベント、伝統行事などを紹介する「南河内イベントガイド'98春夏号」を作成しました。この冊子を役場、小吹台連絡所、くすのきホールなどで無料で差し上げます。



〈問い合わせ〉総務課

小規模事業者信用保証料補助

平成10年度より中小企業者が運転・設備資金として、大阪府の小規模事業資金を4月1日以降利用する場合、村から信用保証料の半額を補助します。

大阪府小規模事業資金

（平成10年4月1日現在）

・借入限度額 750万円以内

・利率 2・35%

・目的 運転・設備資金

・その他借入資格があります

・補助を受けられる対象者は、

次のすべてに該当する小規模事業者です。

1. 村内に引き続き1年以上住所を有していること
 2. 村内に事業所を有する小規模事業者で、かつ村内で引き続き1年以上営業を継続していること
 3. 村税を完納していること
 4. 村内で営業拡張を図ろうとするものであること
 5. 大阪府中小企業資金融資制度要綱に基づく、小規模事業資金の融資を受けていること
- ※なお、従来あつた村中小企業融資輪旋制度は廃止しました。
- 〈問い合わせ〉農林商工課 ☎1447

春の全国交通安全運動

4月6日(月)～15日(水) (10日間)

子どもと高齢者の交通事故防止

交通ルールを守り、子どもや高齢者を見かけたら減速するなど、思いやりのある運転をしましょう。



・シートベルトの着用徹底
「面倒だから」「すぐそこだから」などという安易な気持ちを持たず、必ずシートベルトを着用しましょう。また、同乗者にもシートベルトの着用を徹底しましょう。



・めいわく駐車・放置自転車の追放

自動車は、駐車場を利用しましょう。
自転車は、駐輪場を利用しましょう。

事業主の皆さんへ

労働保険

年度更新のお知らせ

労働保険（雇用保険・労災保険）料の申告・納付期限は、5月20日です。手続きはお早めに。

〈問い合わせ〉

・大阪府労働部雇用保険課

☎06(941)2791

・大阪労働基準局労災適用課

☎06(949)6515

・最寄りの監督署まで

第780回府民劇場 万葉太子寄席

- ▷日時 5月16日(土) 開場 午後6時30分、開演 午後7時
- ▷場所 太子町立万葉ホール
- ▷出演 横山たかし・ひろし(漫才)／海原さおり・しおり(漫才)／青芝モンタ(ものまね)／ザ・ラッキー幸治&舞(ジャグラー)／深井洋正&キミカ(マジックショー)
- ▷入場料 一般前売2,000円(当日2,500円) 割引前売1,000円(当日1,500円)
- ※割引は、中学生以下、65歳以上、障害者の方が対象です。
- ▷チケット販売 太子町役場企画調整課または会計課、(財)大阪府文化振興財団、チケットぴあで販売しています。
- ※割引券は、チケットぴあ以外で購入してください。
- 〈問い合わせ〉太子町役場企画調整課 ☎985531

俳句コーナー

米提げて春の疾風の中に妻
日脚伸ぶ猫に金魚にマネキンに
緋毛氈のみの玉座の寒々と
慧星に声あげており花の闇
夫といて言葉はいらず日向ぼこ
城の崎は文人の町班雪
雲雀の子見しより旅の面白く
飽食の小鳥忘れし実千両
一村は流れに沿ひぬ桃の花
旅疲れ癒やす蜆の汁熱く
つと眼すい寄せられし冬すみれ
つまづきし土がくれたる露の露
はりきつて造りそこねし露の味
さくら咲く妙法菩薩顔染めて

阿戸敏明
吉岡次男
竹村武彦
建石昌彦
彼塚富久子
新田菜女
矢倉千代子
清井千恵子
下門信子
浦谷千恵子
尾谷文子
道堀みさえ
岸本博実
山本里美

川野辺の西国三十三度巡礼供養塔

はじめに

川野辺の集落のなかに、ひとときわ高い塔が見られます。塔のまわりには、たくさんの名前が刻まれています。この塔はなんのために建立されたのでしょうか。今回は、たくさんのお名前が刻まれた宝篋印塔を紹介いたします。

嘉永6年(1853) 宝篋印塔

総高216・4センチ、石材はピンク色をした黒雲母花崗岩を使用しています。基礎には「花山院御法流順礼／奉供養西国三十三度巡礼／先達四行人者」とあります。花山院(法皇)とは、西国巡礼を復興したとされている法皇です。銘文から西国巡礼に關係する塔であることが判ります。

この塔の特徴は、刻まれた名前の多さです。87人の名前が刻まれています。この人々は塔の建立に關係したため名前が刻まれています。名前からは、千早赤阪村川野辺の住民だけではなく、河原辺の人と思われる名前もあり、富田林市・河南町・太子町など本村以外に住む人々も關係していたことが判ります。

西国巡礼とはなにか

奈良時代に長谷寺を開いた徳道上人は、死んだ時に閻魔王から日本国内の三十三カ所の観音霊場を巡礼すれば滅罪の利益があることを知らされました。そして、巡礼を広めるようにと石の札を渡されて生返つたということが伝えられています。そして、上人は三十三カ所を設定し、巡礼を行いました。これが西国巡礼の始まりといわれています。その後、平安時代に花山法皇が夢のなかで石の札のお告げがあり、河内仏眼寺の仏眼上人を導師として三十三カ所巡礼を復興しました。

これまでの巡礼は宗教者や山伏の修業の旅でしたが、室町時代末には一般民衆も巡礼を行うようになります。私たちは、巡礼について「厳しい旅」のイメージを持っていますが、江戸時代の巡礼は、途中の寺で拝観料を払い宝物を見たり、都市で芝居を見たり土産品を買ったりするなど現在の巡礼の旅と変わりありません。

観音さんと行者さん
現在では、自分で西国三十三カ所の

巡礼をしますが、ほかに行者さんに供養をお願いして巡礼してもらう方法がありました。この巡礼行者を三十三度行者といい、西国三十三カ所を33回(度)巡りました。行者は、背中に「オセタ」という組立て式仏壇を背負い、オセタのなかには三十三カ所の寺で祀られている観音菩薩に代わるミニチュアの観音菩薩が入っています。「三十三」は、観音菩薩が33の姿に変わり仏法を説くことからきています。巡礼途中の宿(檀家)ではオセタを開け、供養や加持祈禱を行います。また、先々で供養を頼まれ写真や位牌を預かり巡礼を続けました。

満願供養

巡礼が終わると満願供養を行います。満願供養の法要のために、仮設のお堂を建てました。堂のなかには花山法皇の

遺髪で作られたという「黒髪曼茶羅」が掛けられ、本尊として扱われたようです。ある満願供養では2夜3日間、6回の食事(施餓鬼)が行われました。約1000人の参加があったようです。金額にして170両に達する、莫大な費用を要したものもありました。

〔参考文献〕

小嶋博巳編『西国巡礼三十三度行者の研究』岩田書店
井上・田中『西国三十三カ所巡礼』新潮社



嘉永六年 宝篋印塔

図書室だより

今月のおすすめ



●洋画
ダイ・ハート3、インデペンデンス・デイ
●児童・アニメーション
釣りキチ三平 三平の四季編上巻・下巻、くまのプーさん/完全保存版、ノートルダムの鐘、ヘラクレス、学校のコワイうわさ、花子さんがきた!、学校のコワイうわさ、花子さんがきた!2、ちびまる子ちゃん劇場用映画、ガチャピン・ムックののりもの大図鑑/はいぞ!しんかんせん、いろんなんでは、なにつんでるの?はたらくくるま、かっこいい世界のくるま



このコーナーで紹介する本やビデオは、くすのきホールの図書室で貸し出しています。
本の貸し出しは、1人5冊まで、1カ月以内。ビデオの貸し出しは、1人1本(本1冊に換算)で、1週間以内。

ビデオが増えました(30本)

●邦画

東京物語、雪国、男はつらいよ、寅次郎恋やつれ、寅次郎子守唄、寅次郎相合い傘、球形の荒野、遙かなる山の呼び声、釣りバカ日誌、釣りバカ日誌2、息子

●洋画

ダイ・ハート3、インデペンデンス・デイ
●児童・アニメーション
釣りキチ三平 三平の四季編上巻・下巻、くまのプーさん/完全保存版、ノートルダムの鐘、ヘラクレス、学校のコワイうわさ、花子さんがきた!、学校のコワイうわさ、花子さんがきた!2、ちびまる子ちゃん劇場用映画、ガチャピン・ムックののりもの大図鑑/はいぞ!しんかんせん、いろんなんでは、なにつんでるの?はたらくくるま、かっこいい世界のくるま

ビデオ

喜びも悲しみも幾歳月(1957年作品)

出演 佐田啓一、高峰秀子
吹雪に明け暮れる北海の果てから人絶えた南国の孤島へ!黙々と海を守る夫婦の愛情物語!灯台守25年…。いまに語りつがれる感動作。

人生劇場(1972年作品)

出演 渡哲也、竹脇無我、田宮二郎、高橋英樹
大正元年秋、隣の町やぐざ杉原を軌つて十年の刑を終えた吉良常は三州吉良港に戻る。歳月の重みを深く感じとる吉良常。豪華キャストを揃え、男のロマンスを描いた超大作。

蒲田行進曲(1982年作品)

出演 松坂慶子、風間杜夫、平田満
見栄っばりでケチ、女にだらしないスタ1銀ちゃんと大部屋俳優ヤス。2人の間でゆれ動く女優小夏。3人の奇妙な関係を軽妙に描く。

学校(1993年作品)

出演 西田敏行、竹下景子
卒業記念文集にそれぞれの思いを綴る生徒たち。夜間中学校の教師黒井の胸には彼らとのさまざまな思い出が鮮やかに蘇る。

給食メニュー紹介

レッツ・クッキング

豆腐をベースにチーズやハムの入った洋風の一口がんも。味がしっかりついているので、そのままパクリ!

チーズがんも

材料 (4人分)

- 人参 20g
- たまねぎ 2個
- ハム(薄切り) 2枚
- プロセスチーズ 60g
- パセリ 少々
- 豆腐 1丁(400g)
- 溶き卵 1個
- ホールコーン(缶) 20g
- 塩 小さじ1
- こしょう 少々
- 油 適量

作り方

- 人参、たまねぎ、ハムはみじん切りにし、フライパンでいため。チーズはさいの目に切り、パセリはみじん切にする。
- 豆腐は布きんでつぶしながら絞り、水けをきっておく。
- ②に①、溶き卵、ホールコーン、塩小さじ1、こしょう少々を加えてよく混ぜ、一口大のだんごに丸める。
- 180℃の揚げ油に入れ、表面が固まったら転がしながらきつね色に揚げる。



〈問い合わせ〉給食センター ☎71112

消防庁長官表彰功労章を受章

● 千早赤阪村消防団長 大橋慶二氏 ●

3月7日(土)、東京都千代田区の日本武道館で、自治体消防制度50周年式典が開催され、村消防団長大橋慶二氏が消防庁長官表彰功労章を受章されました。この章は消防功労者に対する国の行政機関の最高表彰で、日ごろから村民の生命、財産を火災や災害から守るため、防災、消防力の強化充実に努めた成績が認められたものです。



一足早くいっしょに

● 千早小・赤阪小合同授業 ●

2月16日(月)、赤阪小学校で、4月から同じ中学校へ進む千早小学校と赤阪小学校の6年生の合同授業がありました。

千早小学校の6年生は、正午すぎに赤阪小学校に着き、両校の6年生47人が同じ教室で給食をとりました。

午後の体育の授業では、千早小学校の児童が軽快な音楽に乗って難しい縄跳びを披露し、赤阪小学校の友だちに教え、いっしょに跳べるように。

最後は、バスの時間いっぱいまで校庭でドッジボールを楽しむなど、打ち解け、互いにいい刺激になった様子でした。



夜桜を楽しんで

● 奉 建 塔 ●



3月21日(土)、楠公史跡保存会会員が、奉建塔の周りにある桜の開花を前に、ぼんぼりを設置しました。

楠公史跡保存会は、結成後、桜を植樹して、多くの方が花見をしていました。その後、夜も桜を楽しめるようにと、ぼんぼりを設置するようになりました。

今年も花が散る4月中旬まで、この日設置された約70のぼんぼりが、午後6時から11時まで点灯しています。

村で採れた野菜を使って

● 郷土の料理講習会 ●

村の生活改善グループの農生連絡協議会(会長井上君代)主催の「郷土の料理講習会」が2月25日(水)、自然休養村管理センターで行われました。

講習会は、26人の参加があり、村で採れたさといもや野菜を使って、さといもごはん、きゅうりの醤油漬け、しいたけ入りシュウマイ、梅干し入り和風コロッケ、たまねぎの辛子ぬた、小松菜の漬物などを作りました。

そして、懇談しながら作った料理を試食し、最後にハーブティーの色と香りを楽しみました。



雨を空へ追いやって

● 村民ゴルフ大会 ●

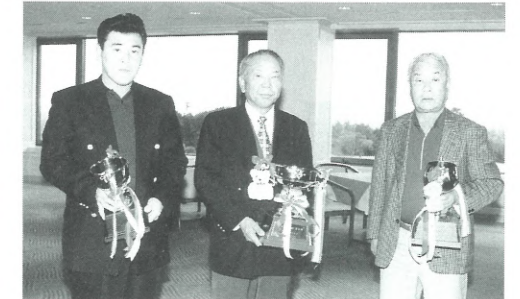

3月11日(水)、グロワールゴルフ倶楽部で村ゴルフ連盟主催の第12回村民ゴルフ大会が行われました。

77人の参加者のナイスショット(そうでない場合もあり?)に競技が始まる前には降りそうだった雨も空へ押し戻されたようでした。

結果は次のとおりです。(敬称略)

優勝 赤阪 稔(グロス83、ネット71.0)写真右(代理)

準優勝 谷 準二(グロス85、ネット71.8)写真中
ベストグロス賞 中田健二(77)写真左

受賞おめでとうございます

● 村体育指導委員協議会 ●

平成9年度近畿体育指導委員研究協議会が2月6日(金)、奈良県桜井市民会館で行われ、千早赤阪村体育指導委員協議会が優良団体表彰を受賞しました。

この表彰は、長年にわたり地域スポーツの振興に尽力し功績が認められた団体に贈られるものです。

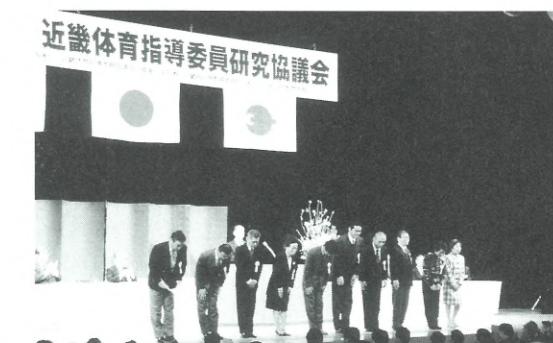

● 村婦人会川野辺支部 ●



2月10日(火)、ドーン・センターで開催された平成9年度大阪府地域婦人団体協議会研究大会で、婦人教育ならびに社会教育の推進に功績があったとして、村地域婦人会川野辺支部に大阪府教育委員会より感謝状が贈呈されました。

みんなのひろば

HAPPY TOGETHER

わがやのホープ



東阪 ふしい な みちゃん(右)
(伏井 菜美)
平成4年5月22日生まれ

ふしい めくみちゃん(左)
(伏井 愛美)
平成5年9月22日生まれ

4月から保育園で年長組になることで、何事にも意欲的にがんばっている菜美ちゃん。それを見て同じようにがんばっている愛美ちゃん。いつまでも仲良くがんばってね。
—母・景子さん談—

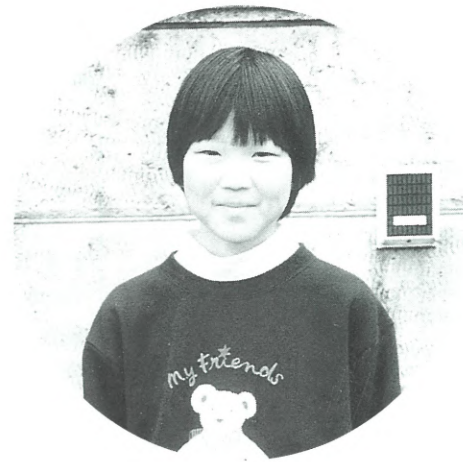

小吹台小学校 4年
上村 春香さん
(かみむら はるか)

オリンピックに出られるような水泳の選手になりたいです。

夢かなうといいな

GALLERY

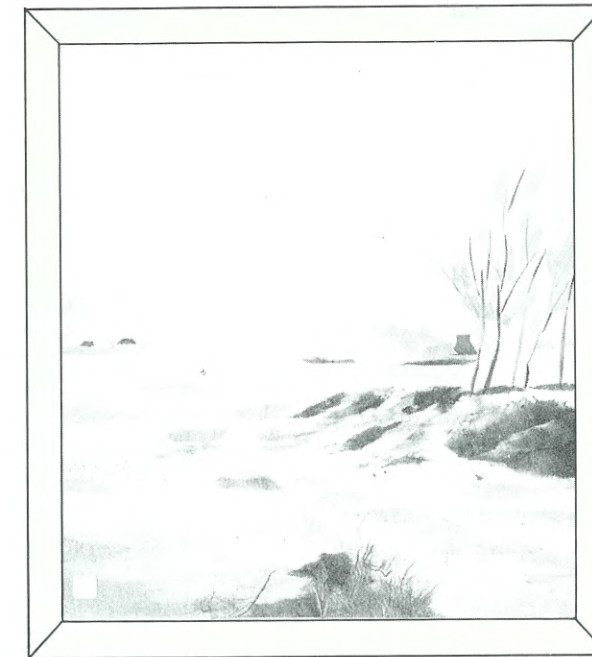

「春の小川」

春になるとあたりの草花が芽をふき、桜が咲き、小川のせせらぎものどかな音をたてて流れています。そんな風景をちぎり絵にしてみました。

(作品提供 / ちぎり絵クラブ)

「みんなのひろば」は村民の皆さんのページです。多くの皆さんの参加をお待ちしています。「夢・かなうといいな」で夢を語ってくれる小学生の皆さん、自薦他薦は問いません。どんどん投稿ください。なお、顔写真は広報係で撮影します。「わがやのホープ」では、かわいいお子さんの写真を募集しています。対象は5歳までの乳幼児です。応募された写真は掲載後に返却します。また、広報紙や村へのご意見、情報などもお待ちしております。あて先などは、広報クイズコーナーをご覧ください。

青春じゅずつなぎ 95

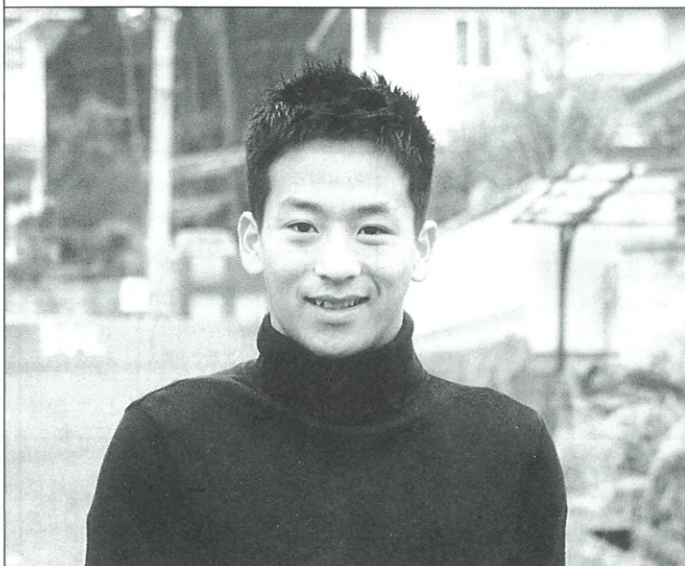

小吹台 田中 克典さん <19歳・魚座>

- 🐾 職業(学校)は……公務員です。
- 🐾 夢は……大型二輪の免許を取ってツーリングをすることです。
- 🐾 趣味は……バスケットボールです。
- 🐾 最近、楽しいなと思ったことは……友だちと久しぶりに集まって、趣味のバスケットボールで汗を流し、楽しい一時を過ごしました。
- 🐾 千早赤阪村について……いつまでも「千早赤阪村は良い所」というイメージであってほしい。

🐾 思い出のアルバムから……

3歳のときの写真です。このころ、周りの人たちからエマニエル坊やと呼ばれていたようです。



🐾 来月号は……いつも明るく元気な松浦規予子さんです。

🐾 松浦さんへメッセージを……あの明るい笑顔を忘れないでください。

📖 図書券が当たる 広報クイズ

問題をよく読んで、答えをはがきを書いてお送りください。正解者の中から抽選で3人に図書券をプレゼントします。

[問題] 中学校の卒業式は何月何日だったでしょうか。(ヒント=表紙)

▷受付 4月20日(月)まで
(消印有効)

当選者の発表は、図書券の発送をもって、かえさせていただきます。

※はがきや手紙には、住所、名前、電話番号を必ず記入ください。あて先▶

切手	585-8501
電話番号	住所・名前・年齢・
	千早赤阪村役場 広報はがき係

健康のページ

Healthy Life

予防接種

三種混合予防接種

対象

生後12カ月～90カ月未満の乳幼児

接種方法

- 1期初回
3～8週間の間隔で、3回接種する。
- 1期追加

1期初回3回完了後12カ月以上の間隔をおいて1回接種。(標準的には、1期初回3回完了後12カ月～18カ月の間に1回接種)

日程

第2回	4月13日(月)	4月15日(水)
第3回	5月6日(水)	5月11日(月)
第4回	6月1日(月)	6月3日(水)

時間 午後1時30分～3時

場所 診療所(保健センター内)

ポリオ予防接種

対象

生後3カ月～90カ月未満の乳幼児

接種方法

6週以上の間隔をあけて2回服用する。(できるだけ18カ月までに済ませてください。)

日時 4月6日(月)・8日(水)

午後1時30分～3時

場所 診療所(保健センター内)

注意事項

- 母子手帳を持参ください。
- 予防票は大切な情報です。責任をもってきちんと記入してください。
- 当日、朝の体温を測定して来てください。(発熱や下痢をしている人は受けられません)
- 当日は朝から子どもの状態をよく観察し、ふだんと変わったところがな

いかよく確認してください。

- 1年以内にけいれんを起こした人は受けられません。
- BCG・麻しん・風しん・水痘・おたふくかぜ・ポリオの予防接種を受けた後4週間、またはその他の予防接種を受けた後2週間を過ぎていない人は受けられません。

〈問い合わせ〉保健センター内健康課

お詫びと訂正

3月号広報のポリオ予防接種注意事項で、三種混合予防接種を受けた後4週間を過ぎていない人は受けられませんとなっていました。2週間の間違いです。訂正してお詫びします。

がん検診予約受付

4月・5月・6月分のがん検診の予約を受付します。

胃・大腸がん	
日程	4月23日(木)・5月22日(金)・31日(木)・6月10日(水)
受付	午前9時～11時
定員	60人
内容	胃一問診、胃のX線間接撮影、大腸一問診、便潜血検査

乳がん	
日程	4月30日(木)・5月15日(金)・6月18日(水)
受付	午後1時30分～2時30分
定員	50人
内容	問診、視診、触診、超音波検査

子宮がん	
日程	5月15日(金)・6月18日(水)
受付	午後1時30分～2時30分
定員	80人
内容	問診、子宮頸部細胞診、子宮体部細胞診(必要者のみ)

場所 保健センター

対象 30歳以上の住民

費用 無料

注意事項

- 定員になり次第締め切ります。予約

者には受診票と詳しい案内をお送りします。

- 予約をした人しか受診できません。
- 予約後に受診をとりやめる人は必ず前日までに保健センターに連絡してください。
- 大腸がん検診は便に血が混じっているかどうかをみる検査なので、大腸からの出血だけでなく胃からの出血があっても陽性となることがあります。このため大腸がん検診と胃がん検診はできるだけセットで受診してください。
- 申し込み数が少ないときは中止になることもありますのでご了承ください。

〈申し込み・問い合わせ〉

保健センター内健康課

母と子の交流会

～なかよし広場～

全国的に少子化が進むなか、村でも出生が大変少なくなっています。乳幼児健診などで、近くに同年代の子どもが少ない、子どもが安心して遊べる場所がないなどの意見もよく聞かれるようになってきました。

そこで、保健センターでは、たくさんの友だちといろんな遊びをとおして育ちあえるような『なかよし広場』を開催します。



日時 月2回程度

おおむね第1・第3金曜日ですが月によっては1回になる月も

ありますので、広報などで確認して下さい。

4月3日(金)、5月1日(金)

午前10時～11時30分

場所 保健センター3階

対象 0歳から幼稚園入園前の乳幼児とその保護者

内容 親と子の自由遊び

費用 無料

申し込み 不要

〈問い合わせ〉保健センター内健康課

痴呆症もしもし相談

「最近物忘れがひどい!もしかして痴呆症かな?」など、痴呆症で悩んでいること、介護などで困っていることなど、何でも相談ください。個人のプライバシーは守ります。

富田林保健所痴呆症もしもし相談

専用電話 ㉓6865

種類	4カ月児健康診査	1歳児健康診査	1歳6カ月児健康診査	3歳6カ月児健康診査	乳幼児相談会	2歳児歯科健康診査	歯科フォロー健康診査	なかよし広場(親と子の交流会)	個別健康栄養相談	保健婦による健康相談	個別歯科相談
対象	平成9年12月・10年1月生	平成9年4月・5月生	平成8年7月～9月生	平成6年7月～9月生	0～1歳6カ月ごろまでの乳幼児	平成8年1月～3月生	1歳6カ月児・2歳児歯科・3歳6カ月児健診で虫歯になりやすいと判定された幼児	0歳から幼稚園入園前の乳幼児と保護者	食事療法が必要な人や健康づくりのために食生活を改善したい人	健康・育児・介護等に関する相談を希望する人	歯・歯ぐき・入れ歯に関する相談を希望する人
月日	5月6日(水)	5月6日(水)	4月9日(水)	4月9日(水)	4月10日(木)	4月17日(金)	4月17日(金)	4月3日(金)・5月1日(金)	4月24日(金)	4月28日(火)	4月20日(月)
受付	午後1時～1時15分	午後1時15分～1時30分	午後1時～1時15分	午後1時45分～2時	午後1時15分～1時45分	午後1時～1時15分	午後1時45分～2時	午前10時～11時30分	午後2時～(要予約)	午前10時～12時(来庁の場合)(電話で予約)	午前10時30分～(要予約)
内容	身体計測、小児科診察、歯科診察、育児・発達・栄養相談、ブラッシング指導、カリオスタット、フッ素塗布(希望者)	身体計測、小児科診察、歯科診察、育児・発達・栄養相談、ブラッシング指導、カリオスタット、フッ素塗布(希望者)	身体計測、小児科診察、歯科診察、育児・発達・栄養相談、ブラッシング指導、カリオスタット、フッ素塗布(希望者)	身体計測、小児科診察、歯科診察、育児・発達・栄養相談、ブラッシング指導、カリオスタット、フッ素塗布(希望者)	身体計測、小児科診察、歯科診察、育児・発達・栄養相談、ブラッシング指導、カリオスタット、フッ素塗布(希望者)	歯科診察、ブラッシング指導、歯科相談、カリオスタット、フッ素塗布(希望者)	歯科診察、ブラッシング指導、歯科相談、フッ素塗布(希望者)	親と子の自由遊び	保健婦・栄養士による相談	保健婦による相談(電話・来庁)	歯科衛生士による相談
備考	☆必ず母子手帳をお持ちください。あらかじめ問診表などを送付している人については、当日お持ちください。										

健康ワンポイントメモ

— 花粉症の予防について —

花粉の飛ぶ季節になると、花粉症に悩まされる人が年々増えています。“今まで何もなかったのに、今年の春は鼻がグズグズするなぁ”とか“なかなか治らないカゼだなぁ”といった感じでカゼとよく勘違いされがちです。カゼとの違いは、①熱はない(あっても微熱)②症状が長く続く③鼻水は始終サラサラの水のようなものでポタポタ出つづける④鼻はいつもつままった感じでむずがゆい⑤くしゃみは激しく、時には連続するなどです。また、花粉症の4大症状として、くしゃみ・鼻水・鼻づまり・目のかゆみがあります。花粉症は一度発症すると簡単には治りにくいため、毎年シーズンになると同じように悩まされ続ける事になりますが、症状を抑える薬の服用や日常生活の予

防でかなり症状を軽減する事ができます。薬による花粉症の予防および治療については、医師と相談ください。日常生活の中での予防としては、①花粉対策…原因となる花粉に近づかない。花粉情報を知り予防する。②外出対策…マスクや眼鏡を身につけ、服装は表面がスベスベしたものがよい。③室内対策…家に入る前に髪や服についた花粉をはらい落とす。帰宅後すぐに顔・目・鼻を洗うがよい。窓はできるだけ閉め、室内をこまめに清掃する。布団、洗濯物もよくはたいてから取り込むなど。④心身を鍛える…体力増進に努め、ストレスをためない。皮膚を強くする(薄着、乾布摩擦など)。⑤食生活対策…刺激のあるものを避けるなど栄養バランスを考えましょう。

募 集

献血ソング歌詞・キャッチコピー(標語)

あなたも、府民参加献血啓発活動の源になる献血歌詞・献血標語募集に参加してみませんか。どなたでも応募できます。応募方法は、歌詞部門(記入用紙、形式は自由で、封書)、標語部門(はがき)で、住所、氏名、年齢、性別、電話番号を記入のうえ、お送りください。

- ▷受付 平成10年6月30日(火)まで(当日消印有効)
- ▷発表 平成10年12月「府政ファイルボックス」など関係広報紙上
- ▷表彰 ①特賞各部門1名
②入賞各部門若干名

(「大阪府献血感謝のつどい」で表彰)

〈応募先・問い合わせ〉
〒540-8570 大阪市中央区大手前2丁目
・大阪府薬務課献血室 ☎06(944)6700
・千早赤阪村献血推進協議会 ☎020081

春季軟式野球大会参加チーム

村軟式野球連盟では、春季大会の一般参加チームを募集しています。

- 対象は、16歳以上の村在住・在勤・在学者で講成するチームです。
- ▷日程 4月26日(日)・5月10日(日)
- ▷場所 村民運動場
- ▷費用 3,000円(1チーム)
- ▷受付 4月5日(日)まで
- ※組み合わせ抽選会は4月18日(土)午後7時から海洋センターミーティングルームで行います。

〈申し込み・問い合わせ〉

- ・加藤 明 ☎0995
- ・海洋センター ☎07183

春季テニス大会参加者

村テニス連盟では、春季テニス大会(男子ダブルス・女子ダブルス)の参加者を募集しています。

- ▷日程 5月10日(日)(雨天の場合は17日)
- ▷場所 村立テニスコート
- ▷対象 16歳以上の村在住・在勤の人(必ずペアで申し込んでください)
- ▷費用 1ペア 1,000円
- ▷受付 5月9日(土)まで

- 〈申し込み・問い合わせ〉
- ・磯谷 範明 ☎07700
- ・海洋センター ☎07183

介護講座受講生

【介護講座(4日間コース)】

介護の基礎知識の講座です。希望者は、往復はがきに住所、氏名、年齢、職業、電話番号を記入のうえ、申し込みください。

- ▷日時 5月7日(木)・14日(木)・21日(木)・28日(木)
- 午前10時～午後4時ごろ
- ▷場所 四天王寺悲田院
- ▷対象 大阪府民(年齢不問)
- ▷定員 50人
- ▷費用 無料
- ▷受付 4月30日(木)(必着)

※昼食は、各自持参、自動車での来場はしないでください。

【専門講座(4日間コース)】

介護および機能回復訓練の実技中心

の講座です。

- ▷日時 6月4日(木)・11日(木)・18日(木)・25日(木)
- 午後2時～4時30分ごろ
- ▷場所 四天王寺悲田院
- ▷対象 介護講座(基礎講座)を修了した人
- ▷費用 無料
- ▷受付 介護講座3日目(5月21日)に申し込みを受け付けます。

〈申し込み・問い合わせ〉

- 〒583-0868 羽曳野市学園前6丁目1-1 四天王寺悲田院
- 大阪府地域介護実習・普及センター 介護講座②係 ☎0729662985

〈申し込み・問い合わせ〉

- 〒583-0868 羽曳野市学園前6丁目1-1 四天王寺悲田院
- 大阪府地域介護実習・普及センター 介護講座②係 ☎0729662985

富田林高校 定時制聴講生

生涯学習の考え方に立って、自らをリフレッシュし、高等学校で学習しようと思っている人、年齢は問いません。ぜひ参加ください。

- ▷募集科目・定員 哲学史(5人)、環境問題(5人)、郷土研究(5人)、奥の細道(5人)、パソコン入門(10人)
- ▷開講曜日・時間

科目名	開講曜日	開講時間	期間
哲学史	月曜	午後6時25分～8時	1年間
環境問題	火曜	午後5時35分～7時10分	1年間
郷土研究	水曜	午後5時35分～7時10分	1年間
奥の細道	木曜	午後6時25分～8時	1年間
パソコン	金曜	午後6時25分～8時	1年間

- ▷聴講料 5,800円
- ▷出願期間 4月6日(月)～9日(木)午後3時～8時
- ▷聴講の決定

- 4月10日(金)午後6時30分～
- 本人または代理人が必ず出席
- 〈申し込み・問い合わせ〉
- 富田林市谷川町4-30
- 大阪府立富田林高等学校(定時制課程) ☎0232281

野外活動センター

村内対象利用抽選会

野外活動センター(開場期間=6月16日～9月30日)の村内対象の利用抽選会を行います。



- ▷日程 4月12日(日)
- ▷場所 海洋センター
- ▷時間 村社会教育団体による使用の人は午前10時～
- ・村在住・在勤・在学者による使用の人は午後1時～
- なお、村外対象の利用抽選会は5月5日に行う予定です。

〈問い合わせ〉
海洋センター ☎07183

催 し

女性のためのアフターファイブ交流サロン

カラーアナリストの伊藤明子さんを講師に招き、「わたしの色 発見」と

いうテーマで講演を行います。人が生まれながらにもつ色、瞳、肌、髪の色を生かしてその人が一番健康的で美しく見える「似合う色」があります。十人十色、色の魔法をカラーアナリストが語ります。

- ▷日時 4月17日(金)
- 午後6時30分～8時30分
- ▷場所 ドーンセンター1階
- ▷定員 80人(先着順)
- ▷申込方法 ドーンセンター3階受付カウンターでチケット販売(電話予約も可能)
- ▷費用 2,500円(空席のある場合のみ当日2,800円)
- ▷主催 (財)大阪府男女協働社会づくり財団
- 〈申し込み・問い合わせ〉
- 大阪市中央区大手前1-3-49
- ドーンセンター 企画推進グループ 事業担当 ☎06(910)8615

「みんなおいでや! 南河内こいこいまつり」

「みんな一緒にくらすように」をテーマに「みんなおいでや! 南河内こいこいまつり」が行われます。

- ▷日時 4月29日(祝)
- 午前10時～午後4時
- ▷場所 富田林市石川河川敷・川西グランド(川西駅より徒歩15分)
- ▷内容 「シャンテ」コンサート、模擬店、フリーマーケット、ミニイベント、大抽選会、情報コーナーなど

※雨天の場合は、午後1時から富田林市中央公会堂で、コンサート、大抽選会を行い、模擬店、フリーマーケットは中止です。

- 〈主催〉
- 南河内フェスティバル実行委員会
- 代表 加藤泰雄 ☎051863
- 富田林市甲田1-16-14『目座視』内

相 談

青少年相談センター開設

ケースワーカーが、青少年の家庭生活・学校生活・地域社会における問題などの相談を、電話または面接(面接の場合は事前に電話で問い合わせが必要)で相談に応じます。

- ▷受付時間 月～金曜日 午前9時15分～12時
- 午後1時～6時
- ▷場所 大阪市中央区森ノ宮中央2-13-33(大阪府立青少年会館内)
- ▷電話 06(944)3434
- ▷費用 無料
- 〈問い合わせ〉 青少年相談センター

寄 付

社会福祉協議会にご寄付いただきました。厚くお礼を申し上げ報告させていただきます。(敬称略)

- 社会福祉協議会福祉基金
- ◎辻本正人 (千早1140) 金50,000円
- 亡祖母タミ殿の供養として
- ◎井上一夫 (水分862) 金100,000円
- 亡母ノブエ殿の供養として
- ◎松葉 操 (水分63-3) 金30,000円
- 亡夫清二殿の供養として
- 千早赤阪村社会福祉協議会

相 談		ご み 収 集	
心配ごと相談	4月2日(木)・16日(木)・5月7日(木)	午後1時～3時	保健センター(相談室)
行政相談	4月16日(木)	午後1時～3時	保健センター(相談室)
人の動き		粗大ごみ収集	4月1日(水)・5月6日(水)
総人口 7,461人(-13)	男 3,591人(-8)	資源ごみ収集	4月22日(水)
世帯数 2,180戸(-4)	女 3,870人(-5)		空き缶・空きびん
			2月末日現在、()は対前月比

富田林保健所 ☎0232681				
一般健康相談	1日(水)・15日(水)	受付	予約不要	こころの健康相談
血液検査(エイズ・梅毒・風疹)	1日(水)・8日(水)・15日(水)	午前9時30分～11時		高齢者こころの健康相談
エイズに関する電話相談	(月)～(金)	受付 午前9時30分～午後5時	予約不要(プライバシーは守ります)	乳幼児アトピー相談および母と子の交流会
				7日(火)・14日(火)・17日(金)・21日(火)・28日(火)の午後
				9日(木)の午後
				14日(火)
				受付 午後1時～
				母子手帳・筆記用具持参、電話で予約必要(小学校入学前までの乳幼児対象)

メモ

村・府民税・固定資産税・軽自動車税・国民健康保険料・国民年金保険料・水道料金は便利な口座振替で。

国民健康保険

国民健康保険の届け出は14日以内に

転入・転出や会社の健康保険に加入されたとき、やめられたときなどは必ず届けてください。

①加入の届け出が遅れると

国民健康保険（国保）に加入しなければならぬのに届け出が遅れると保険料をさかのぼって払うこと（最高2年間）になります。

「被保険者となる」のは、加入の手続きをしたときではありません。職場の健康保険をやめたとき、あるいは他の市町村から転入したときです。したがって、加入手続きをするまでの間も、保険料納付の対象期間となります。また、被保険者証がないため、その間の医療費は全額自己負担となります。

②やめる届け出が遅れると

国保の資格がなくなったのに届け出が遅れると、被保険者証が手もとにあるため、うっかりそれを使って診療を受けることがあります。このようなときは、国保で負担した医療費はあとで返していただくこととなりますのでご注意ください。

〈問い合わせ〉住民課

高額療養費受領委任払制度が始まります

村では、社会福祉協議会で以前から入院などで高額な医療費がかかり、その支払い資金の調達が困難な人に資金を貸し付ける高額療養費の貸付制度を実施していますが、10年度からこの制度に加え、国民健康保険被保険者に高

額療養費の受領委任払制度を実施することになりました。

受領委任払制度は、被保険者からの申請に基づき、高額療養費を国民健康保険から医療機関に直接支払いますので、医療費のうち高額療養費の部分の支払いが猶予されることになります。**対象者** 高額療養費の支払いが困難な人で保険料を完納している人（保険料の未払いがある場合、あらかじめご相談ください）。ただし、医療機関の同意を得ていることが必要です。

〈問い合わせ〉住民課

国民年金

こんなとき種別変更届が必要です

国民年金は、日本国内に住所のある20歳以上60歳未満のすべての人が加入することが義務づけられており、次の3種類の被保険者に分かれます。

○第1号被保険者

自営業者、学生など

○第2号被保険者

厚生年金保険の被保険者や共済組合の組合員

○第3号被保険者

第2号被保険者に扶養されている配偶者

就職や退職、あるいは結婚などで被保険者の種別が変わったときは、種別変更の届け出が必要です。

届け出を忘れず、将来年金が受けられなくなったり、年金が減額されたりすることもありますので、必ず届け出をしてください。

なお、届け出には年金手帳（基礎年金番号通知書）、印鑑のほかに書類など

必要な場合がありますので、事前に確認ください。

〈問い合わせ〉住民課

年金なんでも相談

村と大阪府では、国民年金・厚生年金などの相談に応じる「年金なんでも相談」を行います。府より専門の相談員が1日出張しますので、気軽にご相談ください。

なお、厚生年金被保険者証・年金手帳などの記号番号や加入脱退の年月日または過去の職歴などをメモしてあれば、より具体的に説明ができます。日ごろ年金について不明な点があれば、ぜひこの機会にご相談ください。

相談日

4月16日(木)

・午前10時～11時30分(小吹台連絡所)

・午後1時～3時(役場第1会議室)

〈問い合わせ〉住民課

老人保健

4月診療分から老人保健・老人医療の一部負担金が変わりました

65歳～69歳の老人医療証（ピンク）または、70歳以上の老人保健法の医療受給者証（白色）をお持ちの方は、4月1日から一部負担金が変わりました。

入院一部負担金

改定前	1日 1,000円
改定後	1日 1,100円

なお、低所得者は1日500円で変更ありません。

〈問い合わせ〉福祉課

保険料

保険料の納め忘れはありませんか

平成9年度の国民健康保険、国民年金保険料の納め忘れはありませんか。

もう一度、お手元の納付通知書をお確かめください。

国民年金保険料は、4月30日(木)が、納付期限ですので、今月中に納付してください。

保険料の納め忘れを防ぐためにも、便利な口座振替制度をおすすめします。

〈問い合わせ〉住民課

▷報奨金額

- ・もえるごみシール
30ℓ袋用 1枚15円
45ℓ袋用 1枚30円
- ・粗大ごみシール なし
- 次に該当する申請は受けられません。
- ・団体などによる申請
- ・一部転出などによる村からのシールの返還要請に応じない世帯の申請
- ・住民でない世帯の申請
- ・寝たきり老人などの紙おむつ無料シールの配付を受けた世帯の申請

〈問い合わせ〉住民課

環境衛生

平成9年度の無料ごみシール（もえるごみ）の報奨金について

平成10年3月31日まで有効の余ったもえるごみ用シールは、ごみの減量に協力していただいた報奨として、申請によりシールを買い上げます。

▷受付期間 4月1日(水)～30日(木)

▷受付場所

- ・役場住民課
- ・小吹台連絡所
- ▷申請に必要なもの
- ・未使用のシール
- ・印鑑
- ・口座番号（口座振込のとき）

社会福祉協議会

在宅寝たきり老人介護者リフレッシュ事業

「在宅寝たきり老人介護者リフレッシュ事業」は、寝たきり老人と家族が住み慣れた環境や自宅で安心して生活の維持継続を図ることを目的に、在宅寝たきり老人の家庭介護者が一時的に介護から解放され、心身のリフレッシュをしていただく事業です。その間、特別養護老人ホームなどでの短期保護（ショートステイ）の利用や、家族・近所の人の協力を得るなどで日ごろの介護疲れをいやしていただきます。

▷対象

次のいずれにも該当する老人を主

として介護している人（介護を職業としている人を除く）

①村内に引き続き1年以上住み、おむね65歳以上の老人

②基準日（4月1日）以前1年以上常時寝たきりで、その状態が継続すると見込まれる人

▷内容

村営「香楠荘」宿泊利用券2万円相当額を給付。なお、利用期間は5月から平成11年3月まで。

▷受付

所定の申請用紙に、地区民生委員の証明を受けたうえ、4月1日(水)から28日(火)までに提出。

〈申し込み・問い合わせ〉

千早赤阪村社会福祉協議会事務局

献 血

3月13日に行いました「愛の献血」にご協力いただき、ありがとうございました。結果は次のとおりです。

受付数 57人

採血数 48人

◎次回の地域献血の予定

6月19日(金)

・午前10時～正午

千早旧金剛バス車庫前

・午後1時30分～4時

保健センター前

移動献血車が来ますので、ご協力お願いします。

千早赤阪村献血推進協議会 ☎⑦0081

施設・電話番号案内



- 千早赤阪村役場 [水分180] — ☎⑦0081
- 小吹台連絡所 [小吹68-830] — ☎⑦7600
- 自然休養村管理センター・南河内森林組合 [森屋962] — ☎⑦0090
- くすのきホール・教育委員会事務局 [水分263] — ☎⑦1300
- B&G海洋センター(月曜日休館) [東阪255-1] — ☎⑦7183
- 郷土資料館(月曜日休館) [水分266] — ☎⑦1588
- 学校給食センター [桐山258] — ☎⑦1112
- 金剛山口プウエイ [千早9] — ☎⑦0128
- 香楠荘 [千早1313-2] — ☎⑦0321
- 保健センター・健康課 [水分195-1] — ☎⑦0069
- 診療所(土・日・祝休業) [保健センター内] — ☎⑦0038

切り取って、見やすいところに貼っておきましょう

救急車依頼・病院問い合わせは

は い きゅう きゅう
24-8199

火災は

119 (村役場)

編集室から

▽3月は卒業のシーズンです。出会いがあれば、別れがあるのは当然のことと分かっています。やっぱり別れはつらいものですね。先日、中学校と小学校の卒業式におじゃまして、取材させていただきました。年々子どもも人数が減ってきているのにも関わらず、やっぱり卒業式となると感動するものですね。私も何年も前になる卒業式を思い出してしまいました。



▽今までの広報は、総務部企画財政課で編集していましたが、4月号が皆さんの手元に届くころには、行政改革で企画財政課はなく、5月号の広報からは総務部総務課で広報を編集することになります。広報に関する問い合わせなどは総務課になりますのでよろしくお願い申し上げます。

メモ

村税・国民健康保険料・国民年金保険料・水道料金の納付・支払いは、村内の大阪南農協本店、支店いずれの窓口でもできます。

金剛山花暦



〈写真提供 / 大阪市阿倍野区 藤原好明 氏〉

ニリンソウ

(キンポウゲ科)

木陰に群生し、高さは約15cm位で、直径1.5～2.5cmの花（花びら状のがく片5～7個）をつける。和名の「二輪草」は2個の花のことだが、2輪とは限らない。金剛山では4月下旬ごろから咲く。