

- ▷ ダルジビル町から訪問団…… 2
- ▷ 図書室だより…………… 7
- ▷ むらの話題あれこれ…… 8
- ▷ みんなのひろば…………… 10
- ▷ 健康のページ…………… 12
- ▷ お知らせ…………… 14

ちはやあかさか



ダルジビル町からの訪問団がもちまき(東阪・不本見神社)

1998
5
No. 310

一冊の絵本のような村

千早赤阪村

小さな町の大きな親善大使

写真で見るダリア町長たちの10日間

4月2日(木)

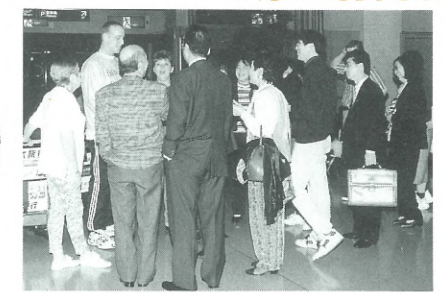

午後4時15分 関西空港へ到着

4月3日(金)



歓迎会でもちつき

カンパニー



4月2日(木)から11日(土)まで、千早赤阪国際交流の会を通じて、アメリカ合衆国ニューヨーク州ダルジビル町長をはじめ7人が千早赤阪村を訪れ、友好を深めました。
 今回の来村は、今年1月に発足した千早赤阪国際交流の会(金子栄二会長)の会員や助役らが昨年夏、ダルジビル町へ招待された返礼として招いたものです。

4月6日(月)



中学校の入学式に出席 新生に拍手



一人ひとり紹介され緊張

4月5日(日)



金剛山でのんびり

不本見神社の春ごとへ もちまぎも体験(表紙)



4月7日(火)



大阪府庁を訪問、国際交流監との懇談は和やかに

4月8日(水)



中学校での交流会 プラスバンド演奏で入場

4月10日(金)



植田診療所デイケアセンターを見学、植田医師と懇談

4月11日(土)



いよいよ帰国、ホストファミリーなど 友好を深めた人たちと記念撮影

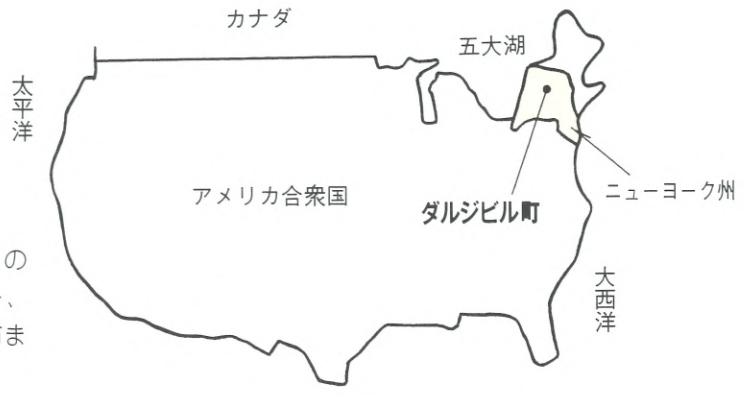

富田林市内の工場を見学



富田林商工会との懇談でビードロを手にニコリ

野球部へダルジビル町でできたバットをプレゼント



英語で質問「何を食るとそんな大きな体になるのですか？」

親善訪問団員・ホストファミリー・会員募集

千早赤阪国際交流の会は、国際交流を通して、人と人の相互理解と友好を深め、国際化時代にふさわしい若者を育てる活動をしています。
 現在、会では、7月にダルジビル町へ親善訪問する中学生、高校生を募集しています。また、外国の人が来日するときの受け入れ先(ホストファミリー)となる人と会員を募集しています。
 ▼問い合わせ
 金子 ☎168033 原田 ☎7790503

ダルジビル町

ニューヨーク州の中央部にある人口約2,500人の町で、風光明媚な田園風景に囲まれ、冬はスキー、スノーモービルなどでにぎわう。ニューヨーク市まで3時間半、ボストンまで4時間の距離にある。

あなたの宅地は安全ですか

「宅地防災月間」

5月1日～31日

大阪府では、大雨が予想される梅雨期を前に宅地造成工事等によって起こるがけ崩れや土砂の流出を未然に防止するため、5月を「宅地防災月間」として、防災パトロールを行うなど宅地造成や土石採取地などにおける防災工事の安全性などについて指導します。

家庭でもこれを機会に宅地災

害を未然に防止するため、次の点に注意してください。

1. 石垣などに亀裂などが入ったり、割れ目から地下水が出ていませんか。
2. 石垣などの水抜きからうまく水が流れ出ていますか。
3. 地盤は沈下していませんか。
4. 排水のための溝に泥などがつまっていませんか。

〈問い合わせ〉

- ・大阪府建築都市部開発指導課 ☎06(941)0351
- ・建設課

認定農業者が16人に

3月20日、新たに2人が認定農業者になりました。

この制度は、効率的、安定的な農業経営の確立を目指す農業者の改善計画を村が認定し、計画の実現を支援するものです。認定農業者は、低利の融資を受けることができます。

次の2人を合わせて、16人となりました。

- 氏名 高塚 勇
住所 桐山519番地
営農類型 野菜専作
氏名 東 弘佳
住所 二河原辺139番地の1
営農類型 野菜・花・果樹複合
(敬称略)

〈問い合わせ〉農林商工課

青い鳥郵便はがき 無料配布

郵便局では、身体障害者・児の福祉に対する国民の理解を深めるため、身体障害者・児(身体障害者手帳1級または2級)に青い鳥郵便はがきを無料で、20枚差し上げています。

※申込用紙は各郵便局にあります。6月1日まで

〈申し込み・問い合わせ〉

河南郵便局 ☎032050

下水道 Sewerage

排水設備工事指定業者 制度が変わりました

国の規制緩和措置の一つとして、水道法の一部の改正にともない、下水道の村排水設備工事指定業者規則が改正され4月1日から施行されました。

これにより、従来は公共下水道が整備された地域で水洗便所の新設、改造工事を行うのは、村内の排水設備工事指定業者に限られていましたが、今年7月1日からは大阪府内に営業所があり、一定の資格を有している事業者であれば、申請(5月1日から受付)に基づいて村の指定を受けられるようになりました。

◆新設、改造工事を行う際には、

工事内容、工事費用の確認を指定業者の基準が村内から大阪府内に緩和されたことにより(村の指定を受けている指定業者であれば)住民の皆さんが選択できる指定業者の数も増えます。改造工事などの際は、工事内容、費用などを指定業者と十分協議の上、依頼してください。

◆新規指定業者の受付

平成10年度の新規排水設備工事指定業者の受付を5月1日(29日、下水道課で行います。

7月から

使用区域が拡大

- 拡大する区域は、森屋西、西上地区と水分地区の一部
- ◆この区域に土地を所有する人は次のことが義務づけられています。

- 1) 排水設備の改造
- ① トイレの水洗化(現在、浄化槽式水洗便所の場合はできるだけ早く下水道に接続、く

- み取り式便所の場合は3年以内に水洗化)
- ② すべての排水(台所・風呂・洗面所など、雨水は除く)を下水道に接続
- ◆下水道受益者負担金・分担金の納付
- (2) 下水道の建設費に充当されます。下水道1mあたり680円
- ※(土地1mあたり680円)が今回下水道で使用できる区域

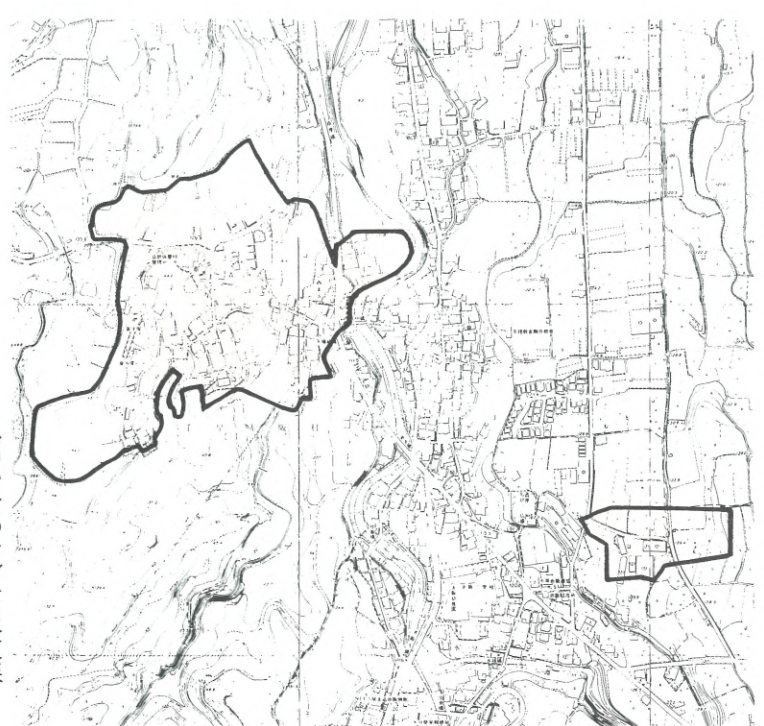

〈問い合わせ〉下水道課

特設人権相談

一人権問題で悩んでいませんか

人権擁護委員と大阪法務局界

支局の職員が、あなたの相談に応じます。当日都合の悪い人は、近くの人権擁護委員に直接相談ください。相談についての秘密は、固く守ります。

日時 5月1日(金) 午後1時30分～3時30分

場所 役場第1会議室
人権擁護委員
・大西 清和(吉年115番地) ☎7200369
・建石悠紀子(森屋394番地) ☎7200001

〈問い合わせ〉住民課

基本的人権について 考えてみませんか

日本国憲法は、基本的人権の保障、戦争の放棄、主権在民の3つの重要な柱から成り立っています。この憲法は、今から51年前の昭和22年5月3日に施行されました。

この日を記念して5月3日を憲法記念日とし、5月3日を中心に5月1日から5月7日までを憲法週間と定められています。このうち基本的人権を中心に少し触れてみたいと思います。

第11条では、「国民は、すべての基本的人権の享有を妨げられない。この憲法が国民に保障する基本的人権は、侵すことのできない永久の権利として、現在及び将来の国民に与えられる。また、第12条では、「この憲法が国民に保障する自由及び権

利は、国民の不断の努力によって、これを保持しなければならない。又、国民は、これを濫用してはならないのであつて、常に公共の福祉のためにこれを利用する責任を負ふ」と明記され、第14条では、「すべて国民は、法の下に平等であつて、人種、信条、性別、社会的身分又は門地により、政治的、経済的又は社会的関係において、差別されない……」とうたっています。

日本国憲法が施行され、51年を経過した今日、多くの人々のさまざまな活動によって、人権尊重の思想は、広く国民の間に定着しつつあります。

また、国際的にも、世界人権宣言後に人種差別撤廃条約など多くの条約が発効するなど21世紀を目前にして、人権尊重の気運が高まっています。

しかしながら、わが国には、今なお残る封建時代に作られた不合理な身分制度に基づく部落

差別をはじめ、女性、在日外国人や障害者に対する現実の差別は、日常生活や就職、結婚など、社会の各方面に依然として存在しています。

また、差別をしてはいけないという意識が、具体的な行動となっていないなど、意識を行動につなげるための取り組みが大切です。すなわち、人権問題の早期解決が、私たち一人ひとりに課せられた責務であるとの認識にたち、身近な生活の中で差別や偏見を見逃さず許さない、しっかりとした人権意識を養うことが必要であり、さらに家庭から地域へと、一人ひとりが人権尊重の輪を広げていくことが、差別のない明るい地域社会を築いていくことにつながります。

日本国憲法が保障する権利を一人ひとりが侵すことのないよう、憲法週間に契機として、基本的人権について、改めて考えてみてください。

〈問い合わせ〉住民課

金剛山ロープウェイ 香楠荘の臨時休業

村営「金剛山ロープウェイ」は、安全運行を確保するため、定期的に整備・点検を行う必要があります。この整備・点検のため、ロープウェイを臨時休業します。また、これにともない村営宿泊施設「香楠荘」も臨時休業します。

休業期間 下の表のとおり

〈問い合わせ〉

- ・金剛山ロープウェイ ☎740128
- ・香楠荘 ☎740321

	金剛山ロープウェイ		香楠荘	
	営業	臨時休業	営業	臨時休業
5 / 30(土)	営業	臨時休業	営業	臨時休業
31(日)	午前	臨時休業	営業	臨時休業
	午後	臨時休業	臨時休業	臨時休業
6 / 1(月)～5(金)	臨時休業	臨時休業	臨時休業	臨時休業
6(土)	午前	臨時休業	臨時休業	臨時休業
	午後	臨時休業	臨時休業	臨時休業
7(日)	営業	臨時休業	営業	臨時休業

※ロープウェイは臨時休業です。歩いて香楠荘まで来られるお客様のみ宿泊を受け付けます。

第784回 府民劇場 納涼くすのき寄席

日時 7月14日(火) 午後7時開演(午後6時30分開場)
場所 くすのきホール

出演 ユージョン・ファクトリ
イ(イリユージョン)、光里・香里(漫才)、夢路いとし・喜味こいし(漫才)、揚野バンリ(クラウンパフォーマンズ)、海老一鈴娘(太神楽)、横山ホットブラザーズ(音楽シヨウ)

料金 一般 前売 2000円
当日 2500円
割引(高校生以下、65歳以上、障害者とその介護者) 前売 1000円
当日 1500円

主催 大阪府・大阪府文化振興財団・千早赤飯村

前売券は、5月12日からくすのきホール、チケットぴあで発売(割引券はくすのきホールのみ)

〈問い合わせ〉教育委員会指導課

南水分の地藏石仏と地藏信仰

はじめに

日ごろ、車の通行量が多い国道309号の傍らに祠があります。なかには大きなお地藏さんが祀られています。

祠の横にも小さな地藏石仏が祀られています。だがこのような大きなお地藏さんを建立したのでしょうか。今回は、水分にある地藏石仏を紹介します。

永禄一三年（一五七〇）地藏石仏

高さ121・3センチの地藏立像です。石材は金剛・葛城山で産出する角閃石黒雲母石英閃緑岩を使用しています。地藏の像容の左右には「……永禄十三庚午二月十五日/行観法師……法界等南畑逆修講衆造立之」と刻まれています。逆修とは、生きていながらに自分自身で追善供養をすることです。銘文から行観法師の導きによって逆修講が行われていたことがわかります。また、現在の場所は南水分の「南畑」と呼ばれており、銘文にある「南畑」の地名（文字は違）は、約430年間使われてきた地名だということが分かります。石仏は建立された当時の位置から移動していません。

地元では、2体の地藏石仏にあわせて、旧暦の地藏盆と新暦の地藏盆の2回にわけて祀っています。

地藏信仰

このような地藏を建立するのは、どのような意味があるのでしょうか。地藏信仰は、インドで行われていた農耕の神とされていた地の神を信仰することが始まりとされています。日本には奈良時代に伝わりましたが、鎌倉時代以降に盛んになります。

仏教では、釈迦が入滅した後は弥勒菩薩が出現するまで仏教の教えがだんだん伝わらなくなり、極楽浄土へ救済されなくなるといふ考えがあります（末法思想）。弥勒菩薩は釈迦入滅の次に現れる仏で、56億7千万年後に現れ、一切の人々・神々まで救済してくれます。しかし、出現までの長い間、救済を待たなければなりません。その間に、地藏は地獄・餓鬼・畜生・阿修羅・人間・天上の6つの世界（六道）を巡り、姿を変えて亡者を救うことを任されています。地獄で死者の審判を行う「閻魔さん」は、本来の姿（本地）は

地蔵だと考えられています。地蔵が閻魔の姿を借りて救済してくれていたのです。

地獄などの世界に行く人々は、生前に善根を積んでいない人々です。善根とは寺や仏像を建立したり仏や僧への供養や写経などを行う仏教的な善行をいいます。このようなことは貴族や裕福な人にしか行えません。そのため地蔵は善根が積めない民衆から信仰されました。

このようなことから、昔の人は地獄へ落ちることを恐れ、現世とあの世をつなぐ墓地に、具体的に6つの世界を6つの地蔵に表して石仏を建立し、救済されることを祈りました。

（文責 西山昌孝）

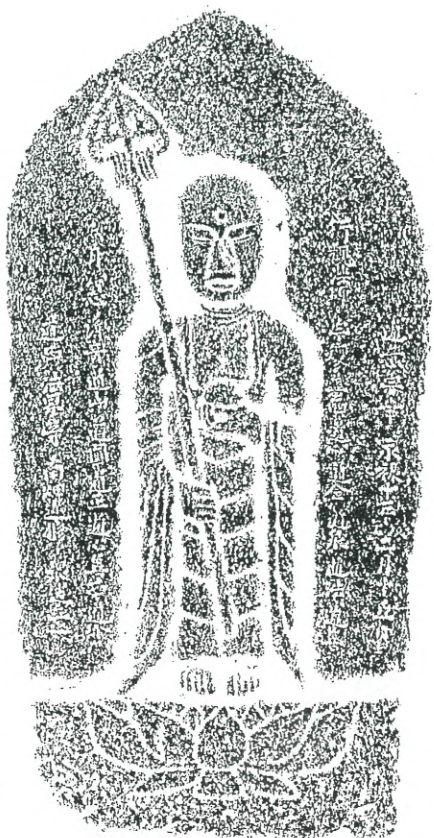

▲永禄13年地藏石仏の拓本

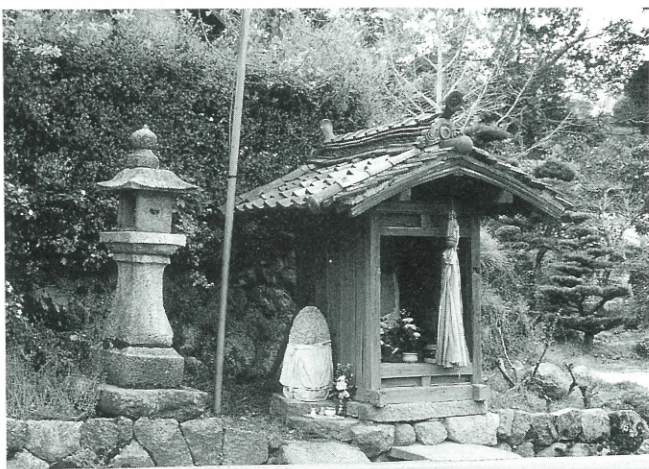

▲国道309号沿いの祠（地藏堂）

図書室だより

今月のおすすめ



このコーナーで紹介する本やビデオは、くすのきホールの図書室で貸し出ししています。本の貸し出しは、1人5冊まで、1カ月以内。ビデオの貸し出しは、1人1本（本1冊に換算）で、1週間以内。

かみしばいがふえました

〇2・3歳児かみしばい
こぐまシリーズ（7巻）
〇たのしい季節の行事（5巻）

ひとりではいたら

清水 えみ子 文
山本 まつ子 絵

みつちゃんは、ひとりでズボンをはいて園でかけました。おしっこをしようとする、さあ、たいへん。ズボンの穴がみつかりません。なまべそをかいていると、先生がきて、ズボンをさげてくださいました。よくみると、ズボンはあべこべ。みつちゃんの大きいっぱいでした。



あそぼう あそぼう

おとうさん

浜田 桂子 文・絵

おとうさんに、ぶつかって、しがみついて、のっかって、のぼって、ぶらさがって、すべってみよう。おとうさんは、たのしいゆうえんちのの

受け付けは、火曜日から日曜日の午前10時から午後5時まで。ただし、土、日曜日の正午から午後1時は除きます。休みは、月曜日と祝日です。お問い合わせはくすのきホール（図書室） ☎1300

りものになれるよ。ジャンボすべり台、ごごと電車、ゴーカート、ひこうき。おとうさんは、すてきなおうちにもなれるんだ。もつともつとあそぼう おとうさん。

十三の墓標



内田 康夫 著

警視庁岡部班の刑事・坂田正二は、不明の義兄らしい死体が発見された福島県石川町に向かい、国文学者・吉川弘一から意外な証言を聞く。

歌人・和泉式部の十三の墓にまつわる思いがけない展開、姉や姪への固い血縁の思いと対極する義兄一族の奇妙な対応。旅情の中に人の心の綾を綴った内田康夫の秀作。

十三の墓標

内田康夫



給食メニュー紹介

レッツ・クッキング

なすのおかげで柔らかく、なめらかで、いくつでも食べることができます。

なす入りギョーザ

材料

（4人分）

- なす 4個
- 片栗粉 大さじ2強
- 豚ひき肉 150g
- しょうが 1かけ
- にんにく 1かけ
- しょうゆ 小さじ1
- 塩 小さじ1
- a 小さじ1
- ごま油 小さじ1
- ギョーザの皮 1袋
- サラダ油 大さじ2
- 酢 適量

作り方

- ① なすはへたを落としてすっきり皮をむき、海水くらいの塩水につける。水けをきり、熱湯で中まで柔らかくゆで、ざるに上げて水けをきる。
- ② あら熱が取れたら、なすの水けをよくふきマッシャーか、すりこ木でつぶし、なすが完全にさめたら片栗粉を混ぜ合わせる。
- ③ しょうが、にんにくはすりおろし、aと一緒にひき肉に加え、ねばりがでるまで混ぜ、②のなすを加え、混ぜ合わせる。
- ④ ギョーザの皮に③の具を適量のせ縁を水でぬらして包む。
- ⑤ フライパンでサラダ油を中火で熱し、ギョーザを並べて少し焼く。2cmくらいの高さまで熱湯を注ぎ、ふたをして、強火で蒸し焼きにする。
- ⑥ 水分がなくなったら、弱火にし、プチプチと音がするまで焼く。酢しょうゆでいただきます。

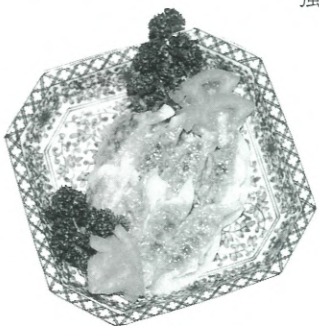

☎1112

むらの話題 あれこれ

あべんとうひろはて

● 第1保育園ハイキング ●

4月10日(金)、前日までの雨もすっかりあがった青空の下、第1保育園では、郷土への関心を高めようと、西恩寺へのハイキングが行われました。

「お母さんがおべんとういっぱい作ってくれた」と、重そうにリュックを背負って歩いていた子どもたちは、西恩寺に着くと、疲れた様子もなく元気いっぱい走り回っていました。お待ちかねのお弁当の時間になると、友だちとおかずを交換したり、新しいお弁当箱を見せっこしたり。

帰りは行きとは違って少し長いコースを歩き、レンゲやタンポポの花束を持って、無事保育園に帰り着いたようです。



村の魅力を再発見

● 観光ワーキンググループハイキング ●



身近な村の魅力を再発見する第1歩として、観光ワーキンググループ主催のハイキングが4月5日(日)に行われました。

当日は晴天の下、23人が参加。建水分神社や上赤阪城跡、日本ライトハウスなどを回り、最後の不本見神社ではもちまきを楽しみました。

参加者は「普段なかなかいけないところを見ることができ、新たな村の魅力を発見できた」と話していました。

なお、このハイキングは、今後も実施し、手作りのマップづくりに生かす予定です。

おめでとうございます

● 農振連絡協議会・消防団員表彰 ●



3月17日(火)、平成9年度大阪府朝日農業賞ならびに大阪府農業生産・経営近代化優秀農業者等選賞表彰で、千早赤阪農振連絡協議会が大阪府農業生産・経営近代化優秀農業者等選賞事業協同部門を受賞しました。

この表彰は、地域農業・地域社会の発展に貢献している農業者の集団に贈られるものです。

また、4月7日(火)には、平成9年度大阪府消防表彰の受章者に伝達されました。受章団員は次のとおりです。〈敬称略〉

大阪府知事表彰

消防功労章 小吹台団員 中山 正幸

日本消防協会会長表彰

功績章 村消防副団長 井上 繁 外



優秀作品が決まりました

● 千早赤阪村フォトコンテスト入賞者発表 ●

四季を通じた千早赤阪村の風景などを題材に募集していた「平成9年度千早赤阪村フォトコンテスト」(村、村観光協会主催)の入賞者が決まりました。



ました。最優秀作品の推薦には橋本市の山口安教さんの「神輿練る」(写真)が選ばれたのをはじめ、特選3点、準特選5点、入選10点の計19点が選ばれました。

入賞作品は5月1日(金)から31日(日)まで、くすのきホール1階のギャラリーで展示します。

(推薦) 〈敬称略〉

山口安教 (橋本市)

(特選)

西野守夫 (橋本市)、太田国弘 (河内長野市)、岡本武司 (堺市)

(準特選)

城前伊佐雄 (和泉市)、瀬上 猛 (河内長野市)、井上高明 (堺市)、岡本信夫 (羽曳野市)、喜田肇 (千早赤阪村)

(入選)

有田憲司 (富田林市)、山本 洋 (堺市)、中村喜久男 (生駒市)、匹田健之 (守口市)、永井健次 (泉南郡田尻町)、北埜義治 (堺市)、井上広 (千早赤阪村)、川中ヒサ子 (堺市)、児島 稔 (富田林市)、廣田節彦 (河内長野市)

みんな上達しました

● スキー教室 ●

3月26日(木)から30日(月)まで、長野県野沢温泉スキー場で、教育委員会主催、体育指導員協議会主管の「スキー教室」が行われました。

今回教室に参加した29人は、技能別のグループに分かれて、最初はスキーを履いて立つこともできなかった子どもたちも、最終日には山頂から滑って降りられるまでに上達しました。

また宿舎ではおもちつきを催していただくなど、本当に楽しいスキー教室でした。



ブラスバンドでお祝い

● 広域農道全線開通 ●



3月30日(月)、河内長野市鳩の原で、金剛地区広域営農団地農道(愛称:南河内グリーンロード)の開通式が行われました。

同農道は、羽曳野市から河内長野市までの全長19.6kmで、昭和47年から工事が始まり、26年目に完成しました。

開通式では、来賓祝辞や工事経過報告の後、村立中学校のブラスバンド部が「明日にかける橋」などの演奏を披露しました。そして、テープカット、くす玉開きの後、参加者全員により通り初めをして開通を祝いました。

むらの話題 あれこれ

みんなのひろば

HAPPY TOGETHER

わがやのホープ

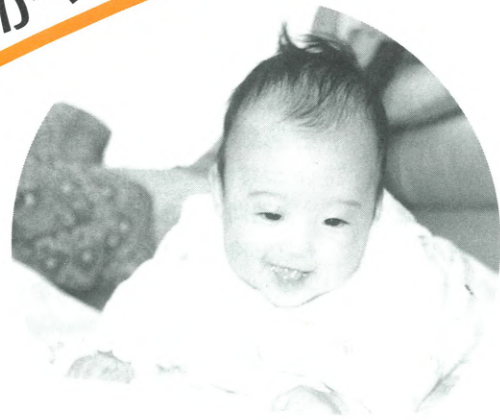

小吹台 **うざわ あやねちゃん**
(宇澤 彩音)

平成9年11月8日生まれ

近ごろやっと、うつぶせ、で力強く頭を上げられるようになりました。

季節ごとに咲く花を見て、きれいね、と言えるような、感性の豊かな、優しい子に育ててほしいと思います。

—母・裕美さん談—



赤阪小学校 5年
戸川 佳子さん
(とがわ けいこ)

人の手当てをするのが好きなので
看護師さんになりたいです。

夢やほろとしいな

GALLERY

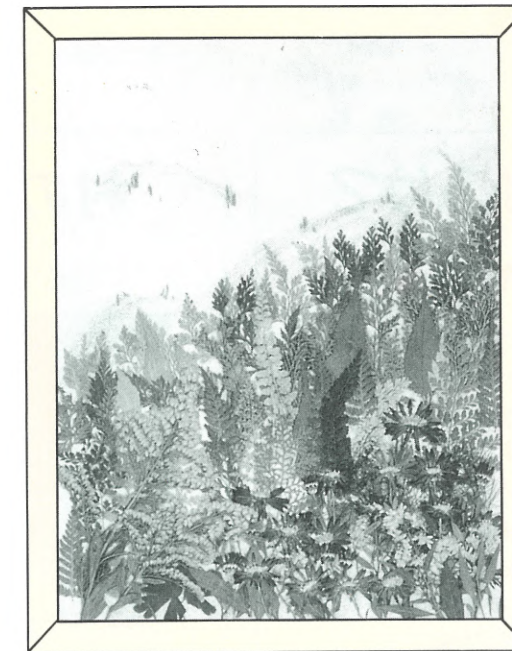

「やまなみ」 千早の杉山を思い、制作しました。
(作品提供 / 押し花クラブ)

「みんなのひろば」は村民の皆さんのページです。多くの皆さんの参加をお待ちしています。

「夢・かなうといいな」で夢を語ってくれる小学生の皆さん、自薦他薦は問いません。どんどん投稿ください。なお、顔写真は広報係で撮影します。「わがやのホープ」では、かわいいお子さんの写真を募集しています。対象は5歳までの乳幼児です。応募された写真は掲載後に返却します。

また、広報紙や村へのご意見、情報などもお待ちしております。あて先などは、広報クイズコーナーをご覧ください。

青春じゅずつなぎ 96



水分 **松浦規予子さん**〈19歳・乙女座〉

- 🐞 職業(学校)は………
4月から歯科医院で働いています。
- 🐞 夢は………
いろんなところに旅行したいです。
- 🐞 趣味は………
ショッピングすることです。
- 🐞 最近、楽しいなと思ったことは………
友だちと北海道へスノーボードをしに行きました。一面の雪景色がすごくきれいでした。
- 🐞 千早赤阪村について………
いつまでも自然の多い、のんびりしたところであってほしいです。

🐞 思い出のアルバムから………

大好きな水遊びをしているときの写真です。



🐞 来月号は………
幼稚園からの友だちの伏見将輝君です。

🐞 伏見さんへメッセージを………
家は近いのに、なかなか会えませんが、今度遊びましょう。楽しみにしています。

📖 図書券が当る 広報クイズ

問題をよく読んで、答えをはがきを書いてお送りください。正解者の中から抽選で3人に図書券をプレゼントします。

[問題] ダルジビル町からの訪問団がもちまきしたのは、どこでしょうか。

(ヒント=表紙・2ページ)

▷受付 5月20日(水)まで
(消印有効)

当選者の発表は、図書券の発送をもって、かえさせていただきます。

※はがきや手紙には、住所、名前、電話番号を必ず記入ください。
あて先▶

切手 585-8501
千早赤阪村役場
広報ちはやあかさか係
住所・名前・年齢・
電話番号

健康のページ

Healthy Life

ヘルシークック「がん予防編」受講者募集

だれもが持っている「がん遺伝子」。これががんにつながるかは、個人の免疫や発がん物質でどれだけ「がん遺伝子」を刺激するかで決まります。この刺激をゼロにすることは困難ですが、食事などの生活習慣を改善し予防することは可能です。その予防のポイントを実際に調理や試食をし、食生活などの改善に役立てていただくために、生活習慣病（成人病）予防教室「ヘルシークック～がん予防編～」を実施します。

日時 5月29日(金)

午前9時30分～午後12時45分

場所 保健センター 2階栄養指導室

定員 15人 先着順

費用 無料

受付 5月6日(水)～5月22日(金)

内容 がん予防に関する講義と調理実習・試食

〈申し込み・問い合わせ〉健康課

食生活改善ボランティア講習会受講者募集

私たちの生活は大変便利になりました。その生活環境の変化は、食生活にも影響をきたし、生活習慣病(成人病)増加など健康上の大きな問題となっています。しかし、生活習慣病(成人病)は、日ごろの健康管理、特に適切な食生活の実践により相当予防することができます。正しい食事は健康の基本です。しかし、自分で食生活を改善しようとするといろいろな難しい問題にぶつかります。そんなとき、「近くに相談相手になってくれる人がいたらなあ」と思いませんか？その人が「食生活改善ボランティア」なのです。この講習会では、健康づくりに必要な学習をするとともに、地域での食生活改善活動の進め方を学びます。この機会に、自分の生活を見直したり、学んだことを家族や近所の人に広めてみませんか？

対象 村内在住の女性

健康課(保健センター) ☎720069	種類	4カ月児健康診査	1歳児健康診査	栄養離乳食(離乳食講習会)	なかよし広場(親と子の交流会)	個別健康栄養相談	保健婦による健康相談
	対象	平成9年12月～10年1月生	平成9年4月～5月生	1歳までの乳児の家族	0歳から幼稚園入園前の乳幼児と保護者	食事療法が必要な人や健康づくりのために食生活を改善したい人	健康・育児・介護等に関する相談を希望する人
	月日	5月6日(水)	5月6日(水)	5月15日(金)	5月1日(金) 6月5日(金)	5月21日(木)	5月26日(火)
	受付	午後1時～1時15分	午後1時15分～1時30分	午後1時45分～2時(要予約)	午前10時～11時30分	午後1時30分～(要予約)	午前10時～12時(来庁の場合電話で予約)
	内容	身体計測、小児科診察、育児・発達・栄養・歯科相談	栄養士の話、離乳食の試食、育児相談	親と子の自由遊び	保健婦・栄養士による相談	保健婦による相談(電話・来庁)	
備考	☆必ず母子手帳をお持ちください。あらかじめ問診票などを送付している人については当日お持ちください。						

定員 20人 先着順
費用 無料
場所 保健センター
時間 午後1時～4時(12月1日のみ 午前9時30分～午後1時)
受付 5月29日(金)まで
(定員になり次第締め切ります。)

〈申し込み・問い合わせ〉健康課

日程	内容
1 6月30日(火)	開講式、オリエンテーション、講義
2 7月7日(火)	講義、実習「栄養の基礎知識①」
3 7月14日(火)	講義、実習「栄養の基礎知識②」
4 7月21日(火)	講義、実習「口腔ケアについて」ほか
5 7月30日(木)	講義「塩分について」ほか
6 8月6日(木)	講義「骨とカルシウム」ほか
7 11月17日(火)	講義「健診結果から分かること」ほか
8 11月24日(火)	講義、実習「運動の効果」
9 12月1日(火)	調理実習
10 12月8日(火)	閉講式、「ボランティア活動について」ほか

※10回コースですので、できるだけ全回ご参加ください。

遊びの教室 参加者募集

遊びの教室では「いっしょにあそぼ！」をテーマに、手遊びやリズム体操、手づくりおもちゃ作りなどを行います。家ではできないダイナミックな遊びも企画していますので、ぜひお子さんと一緒に遊びに来ませんか？

日時 5月28日(木)・6月4日(木)
6月11日(木)・6月18日(木)
6月25日(木)・7月2日(木)
の全6回
午前10時～11時30分

場所 保健センター

対象 1歳6カ月～2歳6カ月ごろの幼児童とその保護者・兄弟姉妹も同伴可

定員 15組(先着順、初回の人優先)
費用 無料
受付 5月6日(水)～20日(水)

〈申し込み・問い合わせ〉健康課



がん検診予約受付

5月・6月・7月分のがん検診の予約を受付します。

胃・大腸がん	
日程	5月22日(金)・31日(日)・6月10日(水)・7月15日(水)
受付	午前9時～11時
定員	60人
内容	胃一問診、胃のX線間接撮影、大腸一問診、便潜血検査

乳がん	
日程	5月15日(金)・6月18日(木)
受付	午後1時30分～2時30分
定員	50人
内容	問診、視診、触診、超音波検査

子宮がん	
日程	5月15日(金)・6月18日(木)
受付	午後1時30分～2時30分
定員	80人
内容	問診、子宮頸部細胞診、子宮体部細胞診(必要者のみ)

場所 保健センター

対象 30歳以上の住民

費用 無料

注意事項

- ・定員になり次第締め切ります。予約者には受診票と詳しい案内をお送りします。
- ・予約をした人しか受診できません。

- ・予約後に受診をとりやめる人は必ず前日までに保健センターに連絡してください。
- ・大腸がん検診は便に血が混じっているかどうかをみる検査なので、大腸からの出血だけでなく胃からの出血があっても陽性となることがあります。このため大腸がん検診と胃がん検診はできるだけセットで受診してください。
- ・申し込みが少ないときは中止になることもありますので承ください。

〈申し込み・問い合わせ〉健康課

予 防 接 種

日本脳炎予防接種

日程

1回目	5月25日(月)
2回目	6月10日(水)
3回目	6月22日(月)

受付 午後1時30分～3時

場所 診療所(保健センター内)

対象

- ・1期初回 生後36カ月～90カ月児
- ・1期追加 生後36カ月～90カ月児(村内の小中学校・幼稚園・保育園に通学、通園している人は、学校園より案内します)

接種方法

- ・1期初回 1～4週間隔をあけ、2回接種
- ・1期追加 1期初回終了後おおむね1年をおき1回接種

(1期初回2回と1期追加1回接種して、基礎免疫がついたことになり。その後、4～5年間隔で追加接種を受けましょう)

注意事項

- ・当日は朝から、子どもの状態をよく観察し、ふだんと変わったところがないか確認してください。
 - ・朝の体温を測定してきてください。(発熱している人は受けられません)なお、平熱が37度を超える人は1～2週間の体温記録をつけ、当日持参してください。
 - ・現在、病気で医師にかかっている人で、予防接種を受ける場合は、必ず主治医に相談してください。
 - ・1年以内に、けいれんやひきつけをおこした人は受けられません。
 - ・母子手帳、筆記用具を持参してください。
 - ・接種後は、会場にて30分間は様子を観察するようにしましょう。急な副反応はこの間におこることがあります。
 - ・はしか・BCG・ポリオ・風しんの予防接種を受けて4週間またはその他の予防接種を受けた後2週間を過ぎていない人は、受けられません。
- 〈問い合わせ〉健康課

三種混合予防接種

対象

生後12カ月～90カ月未満の乳幼児

接種方法

- ・1期初回 3～8週間の間隔で、3回接種する。
- ・1期追加 1期初回3回完了後12カ月以上の間隔において1回接種。(標準的には、1期初回3回完了後12カ月～18カ月の間に1回接種)

日程

第3回	5月6日(水)	5月11日(月)
第4回	6月1日(月)	6月3日(水)

時間 午後1時30分～3時

場所 診療所(保健センター内)

ゆずって

ご家庭で不用になった電気炊飯器・バリカンはありませぬか。高齢者の介護に活用させていただきます。〈問い合わせ〉健康課

募集

ガイドヘルパー養成研修 (男性のための夜間コース) 受講者

府立介護実習・普及センターでは、障害者の自立と社会参加を促進するため、障害者が外出する際の歩行介助や食事介助などを行うガイドヘルパーの養成研修を行います。

▷日程 6月10日(水)～7月22日(水)の7日間

▷場所 (夜間)大阪府谷町福祉センター

(日曜日)大阪府立介護実習・普及センター

▷対象者 ガイドヘルパーサービスに従事することを希望する人で大阪市を除く大阪府内在住の男性

▷定員 視覚障害者コース 20人
全身性障害者コース 20人

▷費用 2,000円

▷受付 5月1日(金)～15日(金)に受講申込書に必要事項を記入の上、郵送により申し込み。申込多数の場合は抽選。

▷申込書配付場所

福祉課、府保健所、府税務所の府民情報プラザ、公共職業安定所

〈申し込み・問い合わせ〉

大阪府立介護実習・普及センター「ガイドヘルパー養成研修」係
☎0726②③381

学校教育活動 支援ボランティア

教育委員会では、さまざまな分野で将来に語り伝える技・体験・知識を持っている人を求めています。平成10年度から学校教育活動支援ボランティアとして登録された人は、21世紀に生きる子どもたちを育てるため、講師として、協力をお願いしたいと考えています。

自分自身の可能性を生かし、活動してみようと考えている人をお待ちしています。

〈問い合わせ〉

教育委員会指導課 ☎⑦1300

水泳教室参加者

海洋センターでは、今年も各種水泳教室を実施します。泳げる人も泳げない人もどんどんどご参加ください。

平成10年度 水 泳 教 室

教室名	期 間	時 間	対象・人数	費用
こども水泳教室	1 6月20日(土)～7月25日(土)の毎土曜日 計6回	午後4時～5時30分	小学4年生以上各20人	600円
	2 8月8日(土)～9月12日(土)の毎土曜日 計6回			
夏休みこども集中水泳教室	7月22、23、24、25、28、29、30日の7日間	午前9時30分～11時30分	小学1年生から中学3年生まで50人	700円
レディース水泳教室	1 6月17日(水)～7月17日(金)の毎水・金曜日 計10回	午後2時～3時30分	高校生以上の女性各20人	1000円
	2 8月12日(水)～9月11日(金)の毎水・金曜日 計10回			
成人水泳教室	1 6月20日(土)～7月18日(土)の毎土曜日 計5回	午後7時～8時30分	高校生以上各20人	500円
	2 8月8日(土)～9月5日(土)の毎土曜日 計5回			

※各教室とも5人以上申し込みのない場合は中止します。

プール監視員

教育委員会では、千早赤阪村B&G海洋センターのプール監視アルバイトの登録を募集します。

勤務時間は6月から9月の月曜日を除く平日の午後5時45分から9時15分と、土曜、日曜、祝日、夏休み(7月18日から8月30日)の午前8時45分から午後9時15分(3部制)です。

▷資格 16歳以上の人

▷人員 10人程度

▷時給 770円

▷受付 5月15日(金)まで

▷備考 履歴書(写真添付)・印鑑持参

〈申し込み・問い合わせ〉

海洋センター ☎⑦7183

平成10年度国税専門官

▷受験資格 昭和46年4月2日～昭和52年4月1日生まれの人

▷試験の程度 大学卒業程度

▷受付 5月6日(水)～5月13日(水)(消印有効)

▷申込先 希望する第1次試験地を所轄する各国税局(所)

▷試験日および試験科目

第1次 6月20日(土)～21日(日)教養試験および専門試験

▷申込受付 5月16日(土)から

(電話可、先着順)

〈申し込み・問い合わせ〉

海洋センター ☎⑦7183

第2次 8月24日(月)または25日(火)人物試験および身体検査

▷申込用紙請求先 人事院近畿事務局 〒540-8522 大阪市中央区大手前4-1-67 ☎06(941)2121

〈問い合わせ〉最寄りの税務署総務課

簿記講座・パソコン講座受講生

母子家庭のお母さんたちの自立のために、全講座休まず受講できる人を対象に、簿記3級講座とパソコン講座を行います。受講料は無料で、教材費は実費必要です。

〔簿記3級講座〕

▷日時 6月20日～11月14日の毎週土曜日(全18回)

午前9時30分～12時30分

▷場所 清香会館6階

▷定員 40人

〔パソコン講座〕

▷日時 6月9日～8月11日の毎週火曜日(全10回)

午前10時～午後4時

▷場所 エールリカレントカレッジ

▷定員 40人

〈申し込み・問い合わせ〉

大阪府母子寡婦福祉連合会 ☎06(762)9995

相談

青春すてっぷダイヤル

大阪府では、高校中退に関するさまざまな悩みにこたえるため、電話や面接による相談を実施します。

▷日時 6月2日(火)～4日(木) 午前10時～午後8時(ただし4日は午後5時まで)

▷場所 青少年相談センター 大阪市中央区森ノ宮中央2-13-33(府立青少年会館内) ☎06(946)0003

療育相談会

身体に障害のある子どもの医療相談および生活相談を実施しています。電話で申し込みください。

▷日時 5月15日(金)(毎月第3金曜日) 午前9時30分～11時

▷場所 富田林保健所
〈申し込み・問い合わせ〉
富田林保健所 ☎③2681

子どもと家庭ほっとダイヤル

大阪府では、子育ての不安、しつけやことばの心配、友だちと遊べない、いじめや不登校など、子どもと家庭に関するあらゆる相談に、ケースワーカー、心理職、保健婦、弁護士、医師、教育関係者などの専門スタッフがこたえる子どもと家庭ほっとダイヤルを行います。気軽に相談ください。

▷日時 5月13日(水)～15日(金) 午前10時～午後5時 ☎06(727)0101

▷主催 大阪府福祉部児童福祉課 大阪府子ども家庭センター

催し

南河内レクリエーション大会

地域で生活する知的障害者(児)を対象にレクリエーション大会を行います。

家族とともに地域社会の中で交流を深めてみませんか。

▷日程 6月7日(日)
▷場所 金剛コロニー
▷内容 団体ゲーム、オリエンテーリングなど

▷対象者 南河内地区在住の知的障害者(児)とその家族および援助者

▷費用 1人につき500円

▷受付 5月1日(金)～15日(金)

〈申し込み・問い合わせ〉福祉課

ドーンシネマクラブ 「長江の夢」

ドーンセンターでは、女性監督の作品や女性の視点に立った映画やビデオを定期的上映しています。

今回は、中国・三峡ダム建設計画のため移住を余儀なくされた人々取材したドキュメンタリー作品「長江の夢」を上映します。

また、監督の馮艶(フォン・イェン)さんのトークも行います。

▷日程 5月30日(土)

▷時間 [第1回上映] 午後1時30分～2時45分 [ゲストトーク] 午後3時10分～4時10分 [第2回上映]

午後4時25分～5時50分 [第3回上映] 午後6時40分～8時05分
▷場所 ドーンセンター5階
▷申込方法 ドーンセンター3階受付カウンターでチケット販売(電話予約も可能)
▷費用 800円(当日は1,000円)
〈申し込み・問い合わせ〉
大阪市中央区大手前1-3-49
ドーンセンター 企画推進グループ ☎06(910)8645

難病講演会

気分のよいとき、快いときには笑顔になります。笑うことは心や体の健康によい効果があると医学的、科学的に見直されてきています。

笑い上手は、生き方上手。笑いについて一緒に学びませんか。

▷日時 5月6日(水) 午後1時30分～3時30分

▷場所 富田林保健所2階講堂
▷講師 昇幹夫医師(三宅医院副院長)
▷内容 「あなたの笑顔、なにより薬」
▷定員 40人

〈申し込み・問い合わせ〉
富田林保健所 ☎③2681

短歌コーナー

何となく刻が足踏みするような日暮れ方なり白梅匂ふ
あまたなる祈りのごとく耀える海に揺蕩う雛の小舟
風寒き弥生の路上桜木は梢に淡き花を必ます
とがりいる仔犬の耳の愛らしさ春浅き野を風と駆けゆく
ひそやかに春の雨降る野を行きてなすなの白き広がりにあう
思い通り進まぬ絵筆の手習いを絶ちて思えり恩情の師を
笑み微か浮かべ焼かるる古雛の中に首無き雛も混じれる
ビル影うつす流れのたゆたえば春は柔らにビルを溶かせり
東條 ひろ
野手 憲一
建石 寿子
菊井 由起子
吉岡 泰子
内田 あき子
松田 美智子
川口 さよみ

河内ふるさとのみちフォト
コンテスト巡回展示日程

15月1日(金)～7日(木) (火休) / 15日(金) / 21日(木) (土・日休) / 28日(金) / 14日(木) (火休) 美原町中央公民館
松原市役所1階市民ロビー(すべて木曜日は午前中のみ)

メモ

建設や開発を行う前には、まず建設課へ相談してください。

海洋センター

プールは6月2日から 野外活動センターは 6月16日から

・プール
▷期間 6月2日(火)～9月15日(火)
午前9時30分～午後9時
※6月2日(火)～7月17日(金)と9月1日(火)～15日(火)の火～金曜日(祝日除く)は、午後6時～9時
※毎週月曜日休館
・使用料

	午前9時30分～正午	午後1時～5時	午後6時～9時
小中学生	100円	100円	200円
大人	200円	200円	400円

※村外の人は上記の金額の倍額となります。

・野外活動センター
▷期間 6月16日(火)～9月30日(水)
※毎週月曜日休館
・使用料

区別	料金
バンガロー 10人用1棟1泊	4,000
バンガロー 6人用1棟1泊	2,400
テント 8人用1棟1泊	2,000
バンガロー 10人用1棟1日	2,000
バンガロー 6人用1棟1日	1,200
テント 8人用1棟1日	1,000
多目的広場のみ1日(宿泊時は使用料金を含む)	500
炊事用品のみ1日(宿泊時は使用料金を含む)	500
寝具1人1泊	400

※村外の人は上記の金額の倍額となります。

〈問い合わせ〉
海洋センター ☎ 7183

水道

給水工事はここで

4月1日付けで村給水装置工事業者に指定しましたので、給水装置工事の申し込み、修繕などは、指定工事業者へ依頼してください。

業者名	所在地	電話番号
北野工業(株)	川野辺664番地	72-0547
千福建設(株)	東阪179番地	72-0927
金剛設備工業	吉年232番地	72-1086
山陽設備土木	森屋879番地	72-0238
藤野興業(株) 千早赤阪支店	森屋664番地	72-0833
北口設備	水分289番地	72-1244
大浦水道工業	東阪532番地	72-0208

観光

ホームページ開設

5月1日(金)からインターネットによる村の観光などの情報の発信を始めました。
世界中どこからでも、24時間村からの情報を見ることができます。
村ホームページアドレス(URL)
<http://www.vill.chihayaakasaka.osaka.jp>

〈問い合わせ〉 農林商工課

花いっぱい運動

村では、花の咲く、より美しい村をめざし、花の苗やプランターなどを配布しています。昨年は9月にマリーゴールド、サルビア、11月にパンジーを配布し、村のあちこちで咲いていま

す。
今年も花苗を配布しますので、その種類や花いっぱい運動についての意見を聞かせてください。

〈問い合わせ〉
農林商工課 ☎ 71447

農業委員会

農地転用許可申請 受付期間変更

事務処理の迅速化をはかるため、農業委員会では農地転用許可申請の「標準処理受付期間」を設けます。「標準処理受付期間」は毎月21日から月末まで(ただし11月は11月1日から20日まで、最終日が閉庁日の場合には、その前日)。

「標準処理受付期間」以外の申請は次回の「標準処理受付期間」扱いとなります。

〈問い合わせ〉 農業委員会事務局

富田林保健所

骨密度検診

骨折などで寝たきりにならないように、骨密度を測り自分にあった運動や食生活を今から習慣づけましょう。富田林保健所では、骨密度検診を行います。希望者は、検診を希望する前日までに、電話で申し込みください(予約制)。

▷検診日 毎月第1・3水曜日
▷時間 午前9時30分～11時30分
▷費用 1,487円

〈問い合わせ〉
富田林保健所 ☎ 2681

赤十字募金

「赤十字社員増強運動」が5月1日から6月30日まで行われています。

赤十字では、災害救護や救急医療体制の整備、急速に進む高齢社会に貢献するため介護支援事業、献血運動など地域社会に根ざした活動をはじめ、発展途上国に対する開発協力など、幅広い事業を行っています。

募金は、村社会福祉協議会事務局で受け付けています。赤十字募金運動の趣旨を理解いただき、ご協力お願いします。

〈問い合わせ〉
千早赤阪村社会福祉協議会事務局
☎ 720081

寄付

社会福祉協議会にご寄付いただきました。厚くお礼を申し上げ報告させていただきます。〈敬称略〉

- 社会福祉協議会福祉基金**
- ◎千早赤阪村ゴルフ連盟 金76,913円
第12回村民ゴルフ大会チャリティー
 - ◎浦輝雄 (吉年220) 金100,000円
亡母カメヘ殿の供養として
 - ◎早川栄一 (水分213-2) 金100,000円
亡母美代殿の供養として
 - ◎奥谷勝三 (水分351-甲) 金100,000円
亡母トミ子殿の供養として
 - ◎藤野紀一郎 (森屋446) 金200,000円
亡父伊三次郎殿の供養として
- 千早赤阪村社会福祉協議会

講座

平成10年度大阪府立 大学水曜講座

大阪府立大学では、府民の皆さんに日ごろの研究成果を知ってもらい、「開かれた大学」を実現するため、毎週水曜日に講座を開催します。6つの学部などの教員がわかりやすく話しますので、ぜひ参加ください。

▷場所 大阪府立大学学術交流会館多目的ホール
(7月1日は大阪府立文化情報センター多目的ホール)

日程	内容
① 5月6日	脚本家? あたりまえのシステム工学
② 5月13日	水田の水管理と地域環境
③ 5月20日	入門マーケティング ～マーケティングって何?～
④ 5月27日	人間とは何か? ～A.N. ホワイトヘッドと十牛図を通して～
⑤ 6月3日	生活危機への対処 ～その構造と結果～
⑥ 6月10日	低線量放射線の健康影響を考える
⑦ 6月17日	高分子の世界
⑧ 6月24日	新型H5N1インフルエンザウイルスの危険性
⑨ 7月1日	特別講義『生命の始まりと変遷』『生命の始まり』外

宝くじの収益金は、私たちの街の公共事業に役立てられています。

第379回全国自治宝くじ

ドリームジャンボ

1等・前後賞合わせて
1億5,000万円

ドリーム賞
50万×4,000本

1等6,000万円×120本
前後賞各4,500万円×240本

発売期間 **5月19日(火)～6月5日(金)**

(発売総額1,200億円・40ユニットの場合)

1等	6,000万円	120本
1等の前後賞	4,500万円	240本
1等の組違い賞	10万円	11,880本
2等	1,000万円	120本
3等	100万円	2,000本
4等	5万円	80,000本
5等	1万円	400,000本
6等	3,000円	4,000,000本
7等	300円	40,000,000本
ドリーム賞	50万円	4,000本

抽せん日: **6月16日(火)**

ドリームジャンボ宝くじは通信販売でもお求めできます。どうぞご利用下さい

1枚300円

お問い合わせ先 tel.03-3598-3771
※ 全国都道府県及び12指定都市

相談	ごみ収集
心配ごと相談 5月7日(木)・21日(木)・6月4日(木) 午後1時～3時 保健センター(相談室)	燃えるごみ収集 5月1日(金)・5日(火)・8日(金)・12日(火)・15日(金)・19日(火)・22日(金)・26日(火)・29日(金)・6月2日(火)・5日(金)・9日(火)
行政相談 5月21日(木) 午後1時～3時 保健センター(相談室)	粗大ごみ収集 5月6日(水)・6月3日(水)
人の動き	
総人口 7,455人(-6) 男 3,588人(-3) 3月末日現在、()は対前月比	資取源ごみ集
世帯数 2,182戸(+2) 女 3,867人(-3)	空き缶・空きびん 5月27日(水)
	ペットボトル 5月21日(木)

富田林保健所 ☎ 2681			
一般健康相談 6日(水)・20日(水)	受付 午前9時30分～11時	予約不要	乳幼児アトピー相談および母と子の交流会 12日(火) 受付 午後1時～
血液検査(エイズ・梅毒・風疹) 6日(水)・13日(水)・20日(水)			
エイズに関する電話相談 (月)～(金)	受付 午前9時30分～午後5時	予約不要(プライバシーは守ります)	息切れ医療相談会(日ごろ息ぎれがあり、心配な人) 28日(木) 受付 午後2時30分～3時30分
こころの健康相談 12日(火)・15日(金)・19日(火)・26日(火)の午後		電話で予約必要	痴呆症もしもし相談 (月)～(金) 受付 午前9時30分～午後5時
高齢者こころの健康相談 7日(木)の午後		電話で予約必要	専用電話 ☎ 6865 (プライバシーは守ります)

税

固定資産税(第1期分) 軽自動車税の納付は 6月1日までに

税金は納期限内に次の場所で納付していただくようお願いいたします。

◎大和・三和・住友・あさひ・さくら・南都・近畿・幸福の各銀行、大阪南農業協同組合、役場、小吹台連絡所

また、金融機関から口座振替で自動的に納めることもできます。

申込書に必要事項などを記入のうえ、お申し込みください。

【手続に必要なもの】

- (1) 通帳
- (2) 通帳届出印
- (3) 納税通知書

【取扱金融機関】

大和・三和・住友・近畿の各銀行、郵便局、大阪南農業協同組合

〈問い合わせ〉 税務課

前納報奨制度

固定資産税および村・府民税は、それぞれ第1期分の納期限内に全額納付されますと前納報奨金が受けられます。

納付は納付書に記載されている報奨金を差し引いた額で納めればよいこととなりますので、ぜひ有利なこの制度を利用ください。

〈問い合わせ〉 税務課

軽自動車税の減免申請は 5月26日まで

身体等に障害をお持ちの人などで、平成10年度軽自動車税の減免を申請さ

れる場合は、5月26日(火)までに印鑑・身体障害者手帳等・運転免許証を持参のうえ、税務課で手続きを行ってください。

なお、申請は毎年行っていただくもので、平成9年度において減免されている人も忘れずに申請の手続きをしてください。

〈問い合わせ〉 税務課

南河内府税事務所

自動車税の納期限は 6月1日

平成10年度の自動車税の納期限は6月1日(月)です。納税通知書は5月11日(月)に送付しますので、納期限までに納めてください。

身体または精神に障害のある人が利用される自動車については、その障害の等級によって減免制度があります。6月1日(月)までに減免申請書を南河内府税事務所へ提出してください。

また、車検のとき必要な納税証明書は、納税通知書と一連になっています。納付済の領収印があれば、そのまま証明書として使用できます。ただし、前年度までの自動車税が未納の場合、または検査有効期限が11年5月29日以降の場合は使用できません。

〈問い合わせ〉

南河内府税事務所管理係 ☎ 251131



国民健康保険

所得の申告をお願いします

平成10年度の保険料の所得割額は、加入者の平成9年中の総所得金額を基準に算定します。

この所得割額が基準以下の場合、保険料が軽減される制度がありますが、所得の申告がないとこの制度は適用されません。

このため、平成10年度の保険料の算定にあたり、加入者の総所得金額が必要ですので、村民税のかからない人も含めて、まだの人は至急申告してください。

〈問い合わせ〉 住民課

保険料は納期限内に

国民健康保険料は、皆さんが安心して治療を受けられるための大切な財源です。滞納すると、医療費の支払いに重大な支障をきたすばかりでなく、きちんと納めている人との負担の公平を欠くことになります。

この財源を大切に使うことはもちろん、納期限内に保険料を納めることは、皆さんの健康なくらしのためへの第一歩です。保険料の納付は必ず納期限内にすませましょう。

※風水害、火災その他これらに類する災害または、失業、長期入院などにより生活が著しく困難となった世帯は、保険料の減免の制度がありますので、ご相談ください。

〈問い合わせ〉 住民課

国民年金

国民年金保険料免除制度

保険料を納めることが困難な人は、保険料が免除される制度があります。免除した期間が10年以内ならあとから納めることができます。

学生さんについては

親元の所得状況によって、免除される場合があります。

※サラリーマン世帯4人家族、学生1人の場合(平成9年度免除基準)

親と同居の場合

私立	年収約770万円以下
国公立	年収約675万円以下

親と別居の場合

私立	年収約835万円以下
国公立	年収約740万円以下

〈問い合わせ〉 住民課

ごみ

ペットボトルの収集開始

ペットボトルは飲料用容器として、昭和57年に使用が認められてから急激に普及しています。これによってごみの量も増加し、その処理が近年大きな社会問題となり、ペットボトルのリサイクルが取り上げられています。

村では、5月から住民の皆さんのご協力をお願いし、ペットボトルの収集を実施します。

▷収集日 毎月第3木曜日

▷排出場所 資源ごみ収集場所 (空缶・空びんと同じ)

▷排出方法 今月号広報紙に折り込みの「ごみの分け方・出し方」を参考

〈問い合わせ〉 住民課

国民年金 Q&A

Q 大学を卒業して会社の厚生年金保険などに加入するので、大学生の間は国民年金保険料を納めなくてもいいでしょうか?

A 20歳以後、保険料が未納であったら、在学中だけでなく、社会人になって、厚生年金保険などに加入してからも一定の期間は、万一障害や死

亡という事故が起きても、障害年金や遺族年金を受けられない場合があります。障害年金や遺族年金を受けるには、20歳以後の期間のうち3分の2以上保険料を納めなくてはならないからです。たかが2~3年と考えていると、取り返しのつかないこととなりますので、必ず保険料を納めてください。

〈問い合わせ〉 住民課

福祉

児童手当の認定請求書の提出を

出生や転入などにより、新たに受給資格が生じた場合、児童手当を受給するには、「児童手当認定請求書」の提出が必要です。なお、所得オーバーのため支給停止になっている人でも改めて申請することができます。

児童手当の支給は、認定請求をした日の属する月の翌月分から開始され、支給事由の消滅した日の属する月分で終わります。

▷支給対象

児童手当は、3歳未満の児童を養育している人に支給されます。

ただし、前年(1月から5月までの月分の手当については前々年)の所得が一定額以上の場合には、所得制限により児童手当は支給されません。

▷児童手当の額(月額)

- ・第1子 5,000円
- ・第2子 5,000円
- ・第3子以降 10,000円

▷児童手当の支給

毎年2月、6月、10月に、それぞれの前月分までが支給されます。

▷特例給付

所得制限により児童手当を受けられないサラリーマン(厚生年金などに加入している人)については、その人の前年(1月から5月までの月分の手当については前々年)の所得が一定額未満の場合に限って、特例給付(児童手当と同額)が支給されます。

▷認定請求に必要な書類など

- ・年金加入証明書または申立書
- ・印鑑
- ・請求者の銀行等の口座番号
- ・その他必要に応じて、提出する書類があります。

〈問い合わせ〉 福祉課

HIV感染者の身体障害者認定

4月1日から、HIV感染による免疫機能の障害が、新たに身体障害の対象になりました。これにより福祉サービスや医療費助成などを受けることが可能になります。

〈申請・問い合わせ〉 福祉課

施設・電話番号案内



- ・千早赤阪村役場 [水分180] ☎ 220081
- ・小吹台連絡所 [小吹68-830] ☎ 227600
- ・自然休養村管理センター・南河内森林組合 [森屋962] ☎ 220090
- ・くすのきホール・教育委員会事務局 [水分263] ☎ 221300
- ・B&G海洋センター(月曜日休館) [東阪255-1] ☎ 227183
- ・郷土資料館(月曜日休館) [水分266] ☎ 221588
- ・学校給食センター [桐山258] ☎ 221112
- ・金剛山口プウエイ [千早9] ☎ 240128
- ・香楠荘 [千早1313-2] ☎ 240321
- ・保健センター・健康課 [水分195-1] ☎ 220069
- ・診療所(土・日・祝休業) [保健センター内] ☎ 220038

◎救急車依頼・病院問い合わせ ☎ 248199 (はいきゅうきゅう) ◎火災(村役場) ☎ 119

編集室から

△はじめまして。4月に総務課に異動になり、5月号から広報の編集をすることになりました。いつも出来上がった広報を読むだけだった私が、広報の担当になるなんて思いませんでした。恥ずかしい話ですが、役場に入って5年目なのに、村のことをあまり知らないのです。せっかく広報の担当になったので、これから、今まで知らなかったことを一つでもたくさん知って、皆さんにお伝えしたいと思っています。また、取材を通じて皆さんの人と知り合えたらいいなと思っています。皆さんの所に私が取材に行ったときは、ご協力お願いします。また、ご意見や、「みんなのひろば」への掲載依頼もお待ちしております。未熟者ですが、どうぞよろしくをお願いします。

村では、観光振興ビジョンにもとづく「千早赤阪村観光整備計画」を「一冊の絵本のような村推進会議」委員の皆さんの意見を聞きながら、定めました。その内容は、次号に掲載します。

家を新築・増築したり、取り壊した場合は、土地の地目変更などをした場合は税務課までご連絡ください。

金剛山花暦



〈写真提供 / 大阪市阿倍野区 藤原好明 氏〉

ヤマシャクヤク

(キンポウゲ科)

木陰に生え、高さは約40～50cmで、葉は3～4枚が互生し、直径4～5cmの白い花を茎の先に1個上向きにつける。花弁は5～7枚あって、完全には開かない。金剛山では5月中旬ごろに咲く。