

広
報

ちはやあかさか

今月のページ

- ▷ 花の好きな人集合…………… 2
- ▷ 図書室だより…………… 6
- ▷ むらの話題あれこれ…………… 7
- ▷ みんなのひろば…………… 10
- ▷ 健康のページ…………… 12
- ▷ お知らせ…………… 14



夏山の安全を
祈って

1998
8
No. 313

一冊の絵本のような村
千早赤阪村

花の好きな人集合

花咲く棚田をめざして

コスモスづくりに挑戦しませんか

村では、花いっぱい運動・花咲く棚田の景観づくりの一つとして、遊休農地を利用した景観向上に取り組んでいます。

さわやかな秋を象徴するコスモスづくりを、村民の皆さんの協力を得ながら進めたいと企画しました。

皆さんがまいた一粒の種が、畑一面に咲き誇り訪れる人々を楽しませてくれるでしょう。

村民の皆さん、コスモスの種まきを体験してみませんか。



参加者には

コスモスの種を

プレゼント

します。

●日時 8月9日(日)

午前8時から2時間程度

●場所 中学校運動場前集合

●持ち物 各自お茶程度

●服装 軽作業ができる服装

●協力 観光振興ワーキンググループ



〈申し込み・問い合わせ〉
農林商工課 ☎721447

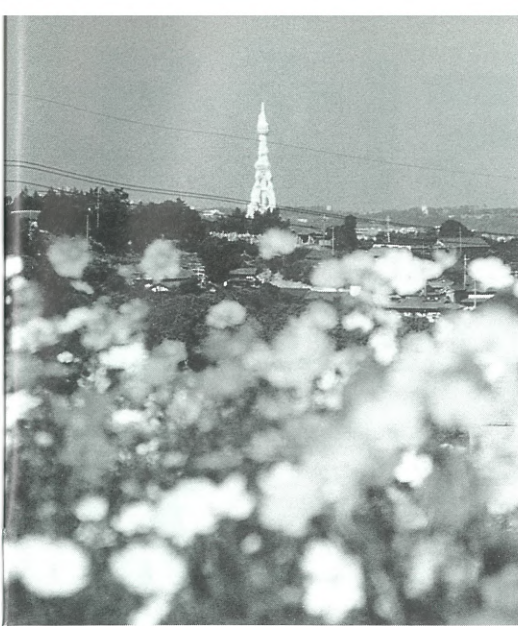

介護保険制度に伴う実態調査に協力を

この調査は、介護保険法に基づき「村介護保険事業計画」と老人福祉法・老人保健法に基づき「村老人保健福祉計画」の後継計画を策定するために行います。調査の内容は、地域における要介護度の人数分布の把握、介護保険給付サービスの種類ごとの利用意向、介護保険給付以外の保健福祉サービスの需要の把握などです。ご協力をお願いします。

1 高齢者一般調査

調査の目的
65歳以上の高齢者全員に生活実態の調査を行い、要援護者に該当する可能性のある人を抽出します。また、村老人保健福祉計画の見直しのため、地域の実情を踏まえ介護保険給付の対象とならない保健福祉サービスの需要などを把握します。

対象者

65歳以上の人

調査時期

8月中に実施します。

調査員

地区民生委員

※高齢者で判読や記入が困難な場合は、本人の意向にあわせ訪問による聴き取り(読み上げ、代筆記入)もさせていただきます。

す。

2 若年一般調査

調査の目的
高齢者保健福祉サービスに対する意識や被保険者への介護保険制度の周知状況などを把握します。

対象者

40歳から64歳までの人で成人病健診を受診する人

調査時期

8月21日(金)～28日(金)

場所

保健センター13階

※帰るまでに記入して提出してください。



〈問い合わせ〉福祉課

検察審査会

50周年

検察審査会制度ができて今年で50周年になります。犯罪の被害にあつて警察や検察庁に訴えたのに、検察官が加害者を起訴してくれない、このような場合に、その不起訴処分を審査するのが検察審査会です。検察審査

員は11人で、国民の中からくじで選ばれます。

〈問い合わせ〉

堺検察審査会事務局

(大阪地方裁判所堺支部内)

☎0722237001

8月は

道路をまもる月間

道路は、交通の場であると同時に電気や上下水道などが布設されており、日常生活に欠かすことができない施設です。8月は「道路をまもる月間」として道路を広く美しく安全に使用するため、全国的に道路美化運動が推進されます。一人ひとりがゴミをポイ捨てしないというマナーを守り、日ごろから家や職場の前の道を美しくしましょう。

海と山での

安全対策

夏は海や山などの大自然とふれあう絶好の季節。また、そうした場所だけがをしたり命を落としたりする事故も、1年の中で1番多く発生しています。この夏、海水浴や登山を計画している人は、しっかり安全対策をしてから出かけましょう。

海



海や川などでの水難は、直接命にかかわることが多く、十分な注意が必要です。平成9年は年間発生件数の半分にあたる1018件が6～8月に発生し、水難者数は1177人、そのうち559人が命を失っています。

〈安全対策のポイント〉

悪天候のときは泳がない、沖に出ない

泳ぐ前にしっかり準備運動を

・ 遊泳中におぼれたりしないように、準備運動は必ずしましょう。

・ お酒を飲んだら泳がない

・ お酒を飲んで海に入ると、心臓まひを起したりおぼれたりする事故につながりやすくなります。

・ 遊泳禁止区域では泳がない

・ 河口付近など遊泳禁止区域になつている場所は、急に深みがあるなど危険です。

山



水上オートバイなどは安全運転を

・ 水上オートバイやモーターボートを、海水浴場には乗り入れないでください。

平成9年の7～8月の山岳遭難者は272人。そのうち、47人が命を落とし、158人が重傷や軽傷を負っています。

〈安全対策のポイント〉

登山計画書の作成・提出を

・ 登山計画書は万一のときの捜索の手掛かりになります。登山する地域の警察署や所属の山岳団体などに必ず提出してください。

・ 単独登山はしない、携帯電話など通信手段をもって登山を

・ 万一のとき、助けを呼べるように携帯電話や無線などの通信手段を携帯してください。

・ 経験や技能、体力に合った登山を

・ 無理なコンディションでの登山は、時として命にかかわる事故になることがあります。体調を整えて、自分の体力、技術に合った、無理のない登山をしましょう。

・ 気象判断は確実に

・ 山の天候は変わりやすく、夏でも気温が低くなります。天気予報に注意して、雨具などの用意を万全にしましょう。



〈問い合わせ〉建設課

リレーイベント「南河内歴史発見シヨウ」開催

南河内地域文化会館連絡協議会、南河内地域広域行政圏行政推進協議会の主催でリレーイベント「南河内歴史発見シヨウ」が開催されます。

この「歴史発見シヨウ」は、歴史の宝庫・南河内を現在の視点からふりかえり、楽しもうと8つの文化会館でリレー形式で講演会と独自イベントを行います。

入場料はいずれも500円(自由席、消費税込み)です。希望の人は、それぞれの文化会館で求めてください。

月日	開催市	場所	内容
9月6日(日)	美原町	美原町立中央公民館	▷歴史講演「南河内の古道」京都教育大学教授・和田萃 ▷講演「楽しく生きるひとつの方法」タレント・立原啓裕
9月13日(日)	藤井寺市	藤井寺市立市民総合会館別館中ホール	▷歴史講演「船氏とヤマト朝廷」堺女子短期大学学長・塚口義信 ▷講演「詩文に見る菅原道真公と道明寺天満宮」道明寺天満宮宮司・南坊城充興
9月20日(日)	河内長野市 千早赤阪村	ラブリーホール [小]	▷歴史講演「歴史の中の道の役割」作家・津本陽 ▷講談「太平記・楠木正成と泣き男」旭堂南左衛門
9月27日(日)	富田林市 河南町	すばるホール	▷歴史講演「幕末の南河内」大阪大学名誉教授・脇田修 ▷風流打楽「祭衆」公演/和太鼓ワークショップ成果発表
10月11日(日)	羽曳野市	羽曳野市市民会館	▷歴史講演『羽曳野の古代を考える』①考古学からみた「羽曳野の古代寺院」神戸商船大学名誉教授・北野耕平 ②日本史からみた「古代羽曳野の仏教信仰」岡山大学名誉教授・吉田晶 ▷吉田、北野両氏によるパネルディスカッション
10月18日(日)	太子町	太子町立万葉ホール	▷歴史講演「王陵の谷と古代国家」奈良女子大学教授・広瀬和雄 ▷音楽で綴る万葉集「みやびうた」コンサート ソプラノ歌手・歌枕直美/作曲・ピアノ・シンセサイダー・網沢僚
10月25日(日)	松原市	松原市文化会館公民館	▷歴史講演「河内政権と反正天皇」大阪市立大学名誉教授・直木孝次郎 ▷尾山万歳 尾山万歳保存会
11月1日(日)	大阪狭山市	SAYAKAホール [小]	▷歴史講演『陶器の「調釜」土器の行方』京都女子大学学長・門脇禎二 ▷講演「わたしと古代史」タレント・上岡龍太郎

※いずれの会場とも、開場は午後1時30分、開演は午後2時です。
 ※9月20日のチケットは、ラブリーホールの外、ノパティながのチケットセゾン、村総務課でも発売しています。

千早赤阪の文化財 14

赤阪城跡の発掘

はじめに

5月末から6月中ごろまで、役場裏の国指定史跡の赤阪城跡で急傾斜地崩壊防止事業にともなって、発掘調査を行いました。今回は、この調査成果について概要を紹介します。

赤阪城跡の発掘

調査区は山の斜面下、事業で造られる擁壁の部分に設定し調査を行いました。今回の調査からは顕著な遺構はみられませんでしたが、いろいろな時代の遺物が出土しました。遺構は、柱穴・溝・土壇(大きな穴)など人工的に作られたものをいいます。遺物は、出土した土器・石器などのことです。現在も整理中なので詳しいことは分かりませんが、その遺物をもとに遺跡について考えたいと思います。

出土した土器

では、どのような土器が出土したのでしょうか。多くの遺物が出土した土壇を中心に見ていきましょう。土壇からは、杯・碗・竈などが出土しました。ほとんどの土器が作られた時代は、古墳時代の終わりから飛鳥・奈良時代です。

杯は碗と皿の中間の器です。この杯は陶器の焼き物で、須恵器といえます。碗は素焼きの器です。碗の中には「放射状暗文」という模様が付いています。この模様は、ヘラを使って模様を書いたものです。

竈は、煮炊きするための道具です。今のガスコンロにあたります。縄文時代の初めは家の外で煮炊きをしていましたが、徐々に屋内でするようにになりました。弥生時代には建物に作り付けた竈でしたが、古墳時代になると土器でできた竈が出現します。

その他に、把手の付いた土器が出土しています。竈の可能性ががあります。竈の上に置いて使いやすいように把手が付いています。竈や甗は、朝鮮半島から渡来した人々が日本に持ってきた新しい炊飯具です。

「ご飯は炊くの？ 蒸すの？」

甗は、どのような食物を調理するのに使われたのでしょうか。甗は、竈の上に水の入った壺を置き、その上に乗せて使いました。現在の「蒸し器」と同じです。甗は、米を蒸して食べるため

に使われたと考えられています。

お米は、いろいろな食べ方があります。お粥・おこわ・お餅・ご飯などがあります。この場合は「おこわ」にして食べています。弥生時代には甗がないので、「お粥」に煮て食べていました。鎌倉時代になると羽釜(お釜)が使用されるようになり、ご飯を炊いて食べるようになりました。

お祭りや祝い事に蒸したもち米でお餅や赤飯を作るのは、むかしの名残だといえるでしょう。

まとめ

今回の調査では、楠木正成に関係する

る遺構は確認できませんでした。遺跡の埋土の状況から、尾根を造成した土が役場裏に堆積していると考えられます。その他の遺物には若干の中世の遺物も出土しており、役場裏や尾根の上に飛鳥・奈良時代やそれ以前の遺跡が存在し、中世の時期に造成されたと考えられます。「太平記」には護良親王を迎えるために、楠木正成が赤阪城を築いたという記述がありますが、時期的には今回の調査の状況と合致してきていると思われまます。わずか200㎡の発掘ではありましたが、大きな成果がありました。(文責 西山昌孝)

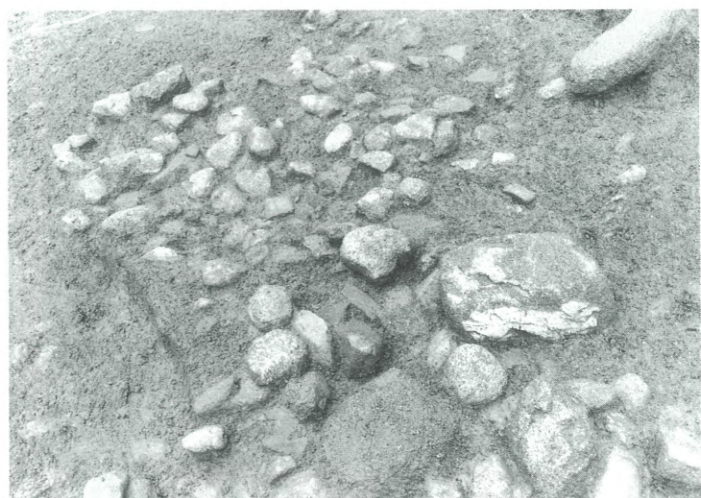

遺物の出土した土壇 (石の間に土器が見えます)

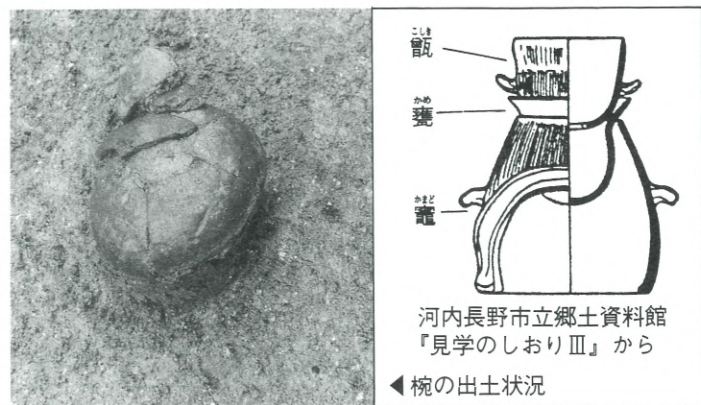

河内長野市立郷土資料館「見学のしおりⅢ」から
 ◀碗の出土状況

台風などから身を守るために

台風や大雨が来る前に

- ▶テレビやラジオからの情報に注意しましょう。
- ▶非常持ち出し品をそろえましょう。
- ▶むやみに外出しないようにしましょう。

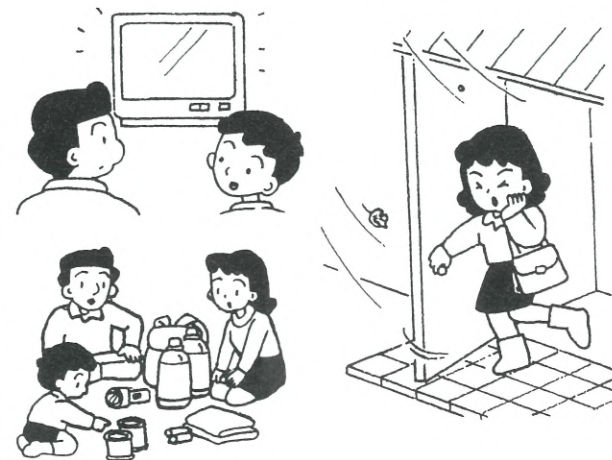

避難の時、ここに注意!

- ▶履き物…ひもでしめられる運動くつを、履きましょう。長ぐつは脱げやすいので履かないように。もちろん裸足も危険です。
- ▶足元に注意…水の下には何があるかわかりません。長い棒をつえがわりをして、安全を確かめながら歩きましょう。
- ▶はぐれないように…家族とロープでつながって避難しましょう。

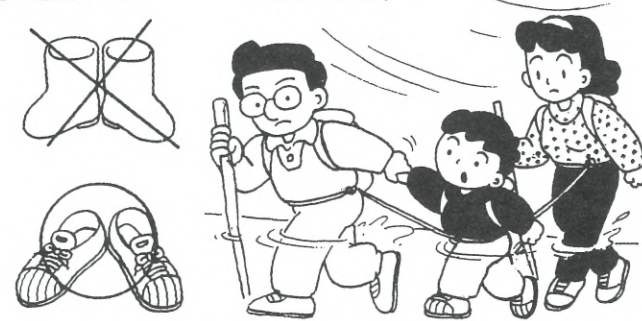

★歩きにくく感じるような深さだったら、高い所で救助を待ちましょう。洪水の水の動きは変化しやすくわかりにくいので、あなどってはけません。

むらの話題 あれこれ

初めて日本の文化にふれました

● アメリカ・ダルジビル町から高校生ら訪問 ●

7月7日(火)から20日(月)までの14日間、アメリカダルジビル町から高校生ら4人が国際交流の会主催の交流事業のため、村を訪れ、村内にホームステイしました。

滞在中は、中学校で、家庭科などの授業を中学生と一緒に受けました。また、村内の幼稚園で園児と一緒に遊戯を踊ったり、小学校では、竹馬や「花いちもんめ」など日本の昔の遊びを体験し、中学校の交流講座では、いすとりゲームや折り紙を教えてもらったかわりに、アメリカのゲームを中学生たちに紹介しました。最初はお互いぎこちない感じだったが、ゲームをしているうちに、少しずつうちとけてきたようで、中学生たちは辞書やメモを見ながら一生懸命会話をし、好きな芸

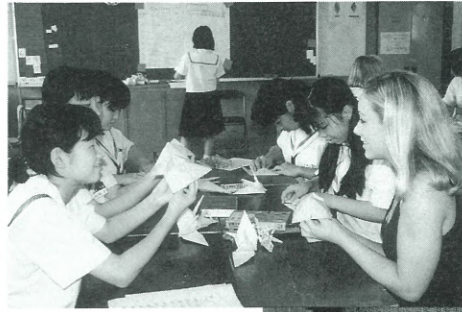

能人の話などで共通点を見つけてはしゃいでいました。

また、国際交流の会が行った交流事業の中でも、会のメンバーなどと訪れた海遊館では、ジンベイザメの大きさに歓声を上げたり、長い間水槽の前に座り込んで、魚やペンギンなどに見入っていました。その後、見学に訪れた毎日放送では、番組の収録現場で英語の話せるアナウンサーとの会話を楽しんでいました。

帰りの空港では、ホストファミリーの人たちと抱き合って別れを言って、なごり惜しそうに何度も振り返って、手を振ってゲートに入っていました。



きれいな花にうっとり

● 村婦人会社会見学 ●

6月24日(水)、村婦人会の社会見学が行われ、大人・子どもあわせて79人が参加しました。

明石海峡大橋を渡って、その大きさに驚いたり、淡路島の淡路ファームパークや、橋の科学館を見学し、有意義な社会見学となりました。



図書室だより

今月のおすすめ



このコーナーで紹介する本やビデオは、くすのきホールの図書室で貸し出しています。本の貸し出しは、1人5冊までで、1か月以内。ビデオの貸し出しは、1人1本(本1冊に換算)で、1週間以内。

夏休みにおすすめの、夢や感動あふれる絵本・童話を紹介します。

○ ぐりとぐらのかいすいよく

海水浴にいった野ねずみのぐりとぐらは、浜辺であきびんを見つけて、冒険に乗り出します。



○ すいかのたね

おなじみやさしいばばあちゃんの心温まるお話。

○ なつやすみ虫ずかん

子どもに人気のあるカブトムシ、クワガタムシなど13種類。大型画面に迫力がある精密画です。

○ ぼくのロケット大旅行

空を飛んで、海にもぐれるロボットに乗って、世界中、それに深海や宇宙まで旅をする楽しい絵本。

○ しずくのぼうげん

バケツからこぼれたひとしずくの冒険の旅。科学的な筋運びを展開する楽しい色彩の絵本。

○ 工作百科

懐かしいものから新しいものまで、身近な材料で作る工作百科。

○ わたしのワンピース

うさぎさんが作ったワンピースはとっても不思議。花畑では花模様、雨が降ると水玉にと次々柄が変わります。



○ スイミー

兄弟たちを大きな魚に食べられてしまった小魚のスイミーは賢く勇気のある魚に成長。仲間と力をあわせて大きな魚を撃退します。

○ なつのほし

天の川に沿う夏の星々を七夕や星まつりの話をまじえて紹介。また、銀河系のしくみをわかりやすく説明しています。

給食メニュー紹介

レッツ・クッキング

外はあくまでカリッ、中はびつくりするほどフワッフワッ

畑の肉だんご

材料 (4人分)

- 木綿豆腐 1丁
- じゃがいも(メークイン) 1個
- おろししょうが 1かけ分
- しょうゆ 大さじ5
- 小麦粉 大さじ4〜5
- 刻んだ青じそ 5枚分
- 揚げ油 適量
- からし酢しょうゆ 適量

作り方

- ① 木綿豆腐はふきんに包んでざるにのせ、皿などを重しがりに入れて、20分くらいおき水けをきる。
- ② 豆腐をボールにあげ、ゴムべらなどで細かくつぶす。
- ③ じゃがいもは皮をむいてすりおろし、②に加えて混ぜる。しょうが、しょうゆ、小麦粉、青じそも次々に加えてはよく混ぜる。
- ④ 揚げ油を中温に熱し、③をスプーンですくって一口大にまとめて入れる。中火でじっくりと中まで火を通してきつね色になるまでカラリと揚げる。



〈問い合わせ〉学校給食センター ☎ 1112

無病息災を祈って

●夏山開きの蓮華祭り●

7月7日(火)、金剛山頂の葛木神社、転法輪寺で夏山開きの蓮華祭りが行われました。例年天気には恵まれません、48回目の今年は真夏日で、ぬけるような青空でした。

山伏の吹くほら貝の音や、巡拝の般若心経などが響く幻想的な空気のなか、祭りは行われました。最後の護摩焚きでは、煙が立ちこめ、辺りは一層熱気に包まれました。この後、火渡りの儀式が行われ、まだ燃えている火の上を100人以上の人が次々に渡りました。火渡りを終えた人は「毎年来ているが、火渡りをするようになってからいいことばかりなので、これからも毎年来たい」と話していました。



いつまでもきれいに

●楠公史跡保存会清掃奉仕●

7月に楠公史跡保存会の会員が、村内各所にある楠公史跡の清掃奉仕を行いました。

5日(日)には、午前7時から上赤阪城跡、下赤阪城跡、楠公誕生地、奉建塔に生えている雑草の刈り取りなどをしました。

また、現在さつまいもを育てている奉建塔下の農地でも、草引きなどをしました。今後はコスモスの種も蒔き、秋には健康ウォークのイベントと併せて、いも掘り、コスモス摘みを行う予定です。

会員たちは、きれいな史跡で人々の心がなごむよう、汗を流しました。



鬼瓦大あんどんを作成

●ならまつり'98大あんどんパレード●



小吹の西尾實さんは、大あんどんを作成し、奈良市の「ならまつり'98」のパレードに出場しました。

西尾さんは、毎年このパレードに参加しており、家族みんなで廃材などを利用し、2週間かけて作ったそうです。鬼瓦の大あんどんは、今年行われた平城京遷都1300年に向けての記念イベントにちなんで考案され、7月19日(日)夜の「ならまつり'98」前夜祭の大あんどんパレードに参加し、あんどんの部で1位に選ばれました。西尾さんは「日ごろのリサイクル活動のおかげで、こんな大きなあんどんが作れた」と、満足そうに話していました。

いつまでもお元気で

●清原トクさん100歳に●



7月10日(金)、水分の清原トクさんが100歳の誕生日を迎えられました。清原さんは、明治31年生まれ。100歳を迎えるのは、村では7人目。清原さんは、村長が村からのお祝いの品を手渡すと、とても喜んで「一番うれしいことは元気でいられることです。長生きの秘訣は、毎日気楽に過ごすことです」と話していました。時々散歩をし、食べ物は好き嫌がなく、何でも食べるとか。とても100歳とは思えないほどで、いつまでも元気でいていただきたいものです。

金剛山の豊かさを体験

●観光ワーキンググループハイキング●

7月5日(日)、観光ワーキンググループ主催の第2回ハイキングが行われました。

今回は、金剛山登山口から山頂へ登り、ロープウェイで下山し、林道伏見峠線沿いの栃の巨木を見て、赤滝を回るというハードなコースに23人が参加しました。

登山道沿いの景色の変化や植物の豊かさに感心する人や、栃の巨木や赤滝は初めてという人が多く、参加者は身近な金剛山でも知らないことがあることがわかり、マップづくりのための材料をたくさん持ち帰りました。



盤上で熱戦

●第3回囲碁・将棋名人戦●

くすのき囲碁・将棋クラブ主催の「第3回囲碁・将棋名人戦」が6月28日(日)、くすのきホールで行われました。

囲碁・将棋合わせて25人が参加。対局がはじまると緊張した雰囲気がはりつめていましたが、一局終わると緊張もほぐれた様子で、お互いの手を振り返ったり、他の人の対局を見物したり……。中には、何時間にも及ぶきびしい対局に、食事を忘れるほど熱中した人もいました。

結果は次のとおりです。

囲碁の部

優勝 内藤 康 廣

将棋の部

優勝 山本 孝 志



みんなのひろば

HAPPY TOGETHER

わがやのホープ



小吹台 やの ほなみちゃん
(八野 穂奈美)

平成9年4月30日生まれ

歌にあわせて手拍子をしたり、首を振ったりと、とてもおちゃめで、周りの人を楽しませてくれます。

風光明媚なこの村に生まれて育つことから、おらかな人になってほしいと思います。

—母・陽子さん談—



赤阪小学校5年
東條 尚実さん
(とうじょう なおみ)

尊敬しているバレーボールの大林さんのようなオリンピック選手になりたいです。

夢かなうといいな

GALLERY

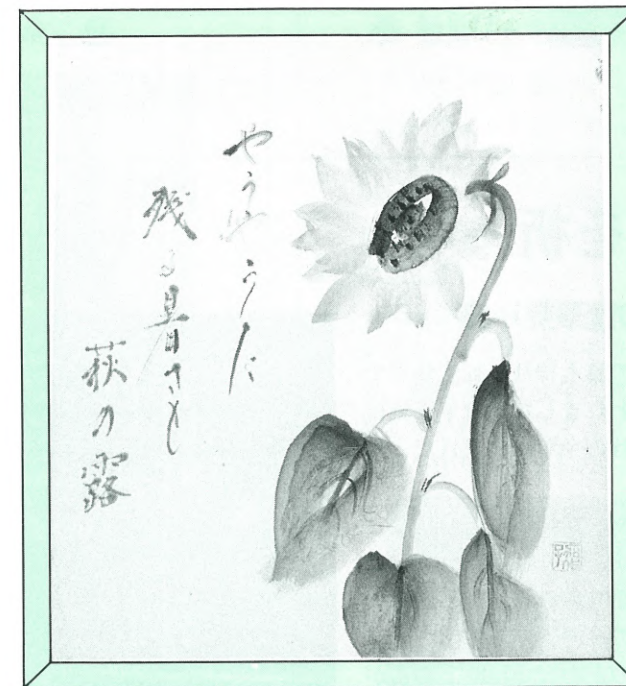

「ひまわり」

夏の日差しを花いっぱいであげとめるたくましいひまわり。そんなひまわりが少なくなりました。

(作品提供/俳画クラブ)

「みんなのひろば」は村民の皆さんのページです。多くの皆さんの参加をお待ちしています。

「夢・かなうといいな」で夢を語ってくれる小学生の皆さん、自薦他薦は問いません。どんどん投稿ください。なお、顔写真は広報係で撮影します。「わがやのホープ」では、かわいいお子さんの写真を募集しています。対象は5歳までの乳幼児です。応募された写真は掲載後に返却します。

また、広報紙や村へのご意見、情報などもお待ちしております。あて先などは、広報クイズコーナーをご覧ください。

青春じゅずつなぎ 99

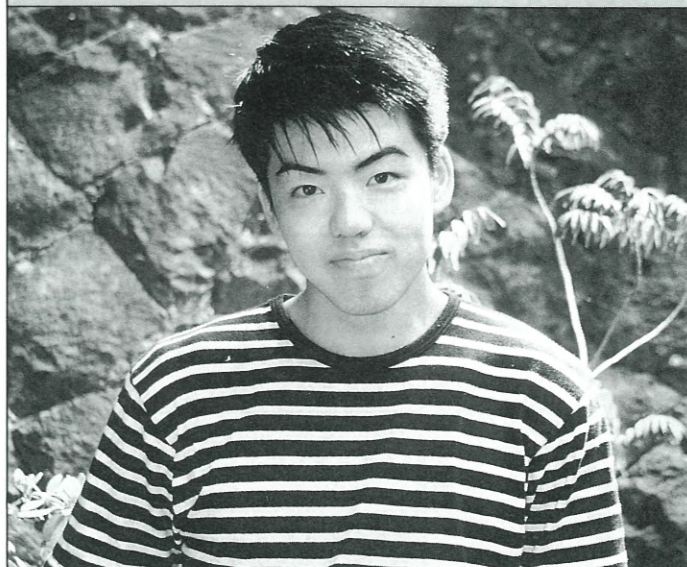

吉年 尾谷 竜作さん <19歳・獅子座>

- 🐞 職業(学校)は………
帝塚山大学で情報処理の勉強をしています。
- 🐞 趣味は………
音楽鑑賞です。洋楽のハードロックが好きで、ボン・ジョヴィなどをよく聴きます。
- 🐞 理想の異性のタイプは………
例えば、降ってくる雪と一緒に食べるなど、ささいなことでも楽しんでくれる人が理想です。
- 🐞 最近、楽しいなと思ったことは………
映画「タイタニック」を見て、思いきり泣いたことです。
- 🐞 千早赤阪村について………
森屋から歩いて帰ったとき、ホテルを見つけていい環境だと思いましたが、最終バスが早くなるのは不便だなと思いました。

🐞 思い出のアルバムから………

1歳半のころ、帽子をかぶせてもらって、はしゃいでいるところです。



- 🐞 来月号は………
中学、高校と一緒に渡邊留理子さんです。
- 🐞 渡邊さんへメッセージを………
今度会うのを楽しみにしています。

📄 図書券が当たる 広報クイズ

問題をよく読んで、答えをはがきを書いてお送りください。正解者の中から抽選で3人に図書券をプレゼントします。

〔問題〕 国際交流のため訪問した高校生らは、アメリカの何町から来たのでしょうか？
(ヒント=7ページ)

▷受付 8月20日(木)まで
(消印有効)

当選者の発表は、図書券の発送をもって、かえさせていただきます。

※はがきや手紙には、住所、名前、電話番号を必ず記入ください。あて先▶

切手 585-8501
千早赤阪村役場
広報はやあかさか係
住所・名前・年齢・電話番号

健康のページ

Healthy Life

がん検診予約受付

9月・10月分のがん検診の予約を受付します。

胃・大腸がん	
日程	9月30日(水)・10月11日(月)・14日(水)
受付	午前9時～11時15分
定員	60人
内容	胃一問診、胃のX線間接撮影 大腸一問診、便潜血検査

乳がん	
日程	9月17日(木)・10月22日(木)
受付	午後1時30分～2時30分
定員	50人
内容	問診、視診、触診、超音波検査

子宮がん	
日程	9月17日(木)・10月22日(木)
受付	午後1時30分～2時30分
定員	80人
内容	問診、子宮頸部細胞診、子宮体部細胞診(必要者のみ)

場所 保健センター
対象 30歳以上の住民
費用 無料

注意事項

- ・定員になり次第締め切ります。予約者には受診票と詳しい案内をお送りします。
 - ・予約をした人しか受診できません。
 - ・予約後に受診をとりやめる人は必ず前日までに保健センターに連絡してください。
 - ・大腸がん検診は便に血が混じっているかどうかをみる検査なので、大腸からの出血だけでなく胃からの出血があっても陽性となることがあります。このため大腸がん検診と胃がん検診はできるだけセットで受診してください。
 - ・申し込みが少ないときは中止になることもありますのでご了承ください。
- 〈申し込み・問い合わせ〉健康課

ヘルシークック「骨を丈夫に」受講者募集

骨を丈夫にするにはどうすればいいのでしょうか？まず、毎日の食事でカルシウムをしっかり摂ることも1つの方法です。しかし、現代の日本人は平均的にカルシウム不足といわれています。あなたの食生活は大丈夫ですか？今、話題の骨粗鬆症を予防するのは早ければ早いほどいいのです。一緒に楽しく学んでみませんか。

日時 9月11日(金)
午前9時30分～午後0時45分
場所 保健センター 2階栄養指導室
定員 15人(先着順)
費用 無料
受付 8月10日(月)～9月4日(金)
内容 骨粗鬆症についてと、骨を丈夫にする食事についての講義と調理実習、試食。

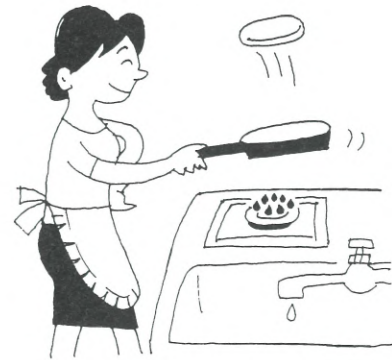

〈申し込み・問い合わせ〉健康課

エイズなんでも相談

日ごろ疑問に思っていること、心配なこと、困っていることなど気軽に相談ください。プライバシーは守ります。また、血液検査も実施しています。

〈問い合わせ〉

富田林保健所 ☎232681

成人病健診・肺がん検診・結核検診

健診は、成人病(生活習慣病)など、からだの異常の有無を発見できるほか、検査結果をもとにした指導から生活習慣を改善するよい機会にもなります。検査結果に一喜一憂するのではなく、その後の健康維持のために、あるいは症状の悪化を防ぐために自分にあった生活方法を知ることが大切です。

そのためにも、年に一度は定期的に健診を受け、自分の健康状態を把握しましょう。

対象者

- ①成人病健診は、満40歳以上の、15歳～39歳の在宅障害者および18歳～39歳の女性
 - ②肺がん検診は、満40歳以上の(40歳未満の人でも希望者は受けられます)
 - ③結核検診は、満15歳以上の人
- ※予約はいりません。
※問診票は事前に配布しません。

実施日	対象地区	送迎バス
8月21日(金)	千早・東阪	あり
8月22日(土)	全 村	なし
8月23日(日)	全 村	なし
8月24日(月)	桐山・水分・二河原辺	あり
8月25日(火)	森屋・川野辺	あり
8月26日(水)	吉年・小吹・中津原	あり
8月27日(木)	小吹台	あり
8月28日(金)	小吹台	あり

対象地区の実施日に都合が悪い人は別の日を選び必ず受診してください。

場 所 保健センター
受付時間 午前9時15分～11時30分
午後1時～3時
(昨年は午後の方が空いていました)



今年度より食事診断を取り入れます

成人病は生活習慣病とも呼ばれ、特に食習慣と深い関わりがあります。一人ひとりの食事を診断し、健診結果と照らし合わせることで、個人の具体的な改善点がわかります。

今年度は、水分地区の人だけに実施しますが、順次、地区を定めて、数年の間に全地区の皆さんに実施する予定です。



成人病健診を受けられない人のために訪問健康診査

自宅で療養されている、成人病健診を受けられない人(主治医のない人)を対象に医師と保健婦が直接お宅に伺い健診を行います。

内容 問診・内科診察・血圧測定・尿検査・血液検査・心電図検査

日時 随時(予約は保健センターまで)

費用 無料

〈問い合わせ〉健康課

※詳しくは折り込みチラシをご覧ください。

健診を受けたあとは…

[成人病健診] (8月)

[結果説明会] (10月)

[肝臓病二次検診] (11月)

[ヘルシークック] (10月～3月)
調理実習を主とした生活習慣病予防・健康づくりのための教室です。

[うきうきヘルシースクール] (1月～3月)
運動を主とした生活習慣病予防・健康づくりのための教室です。

*詳しくは結果説明会で案内します。

保健センター

720069

講座

くらしの府民講座

衣・食・住に関する疑問、健康や環境の問題、お金にかかわる話など、くらしについて気になる問題を、一緒に勉強しませんか。

この講座は、大阪府と市町村が地域の人々とともに考えていくための講座

です。講演だけでなく、通信形式による消費者問題の入門講座「基礎編」を組み入れていますので、講座に参加できない人も通信講座の受講はできますので、気軽に参加ください。

▷定員 各100人

▷費用 無料

▷受付 8月20日(木)まで

〈申し込み・問い合わせ〉農林商工課

	日時・場所	テーマ	講師
講演第1回	9月18日(金) 南河内府民センタービル3階 午後1時30分～3時	「生活の中での私たちの役割」 — 消費生活の現状と対応 —	消費生活コンサルタント・アドバイザー 森田真木氏
講演第2回	10月23日(金) 南河内府民センタービル3階 午後1時30分～3時	「賢い消費者になるためには どうしたら良いか」	弁護士 尾川雅清氏
通信講座	「くらしの府民講座 基礎編」をテキストとして送付しますので、第1回講座から第2回講座までの期間中に自宅学習していただきます。テキスト内に演習問題があり、その回答の提出をもって講座の終了となります。		

香楠荘

敬老月間特別サービス

香楠荘では、敬老月間特別サービスを次のとおり実施します。

▷期間 9月1日(火)～30日(水)

(日・祝日の前日を除く)

▷対象 65歳以上の入居者

- ▷特典
- ・宿泊料を1,500円割引
 - ・生しいたけのプレゼント
 - ・ロープウェイ運賃を往復無料

〈申し込み・問い合わせ〉

村営宿泊施設「香楠荘」

☎740321

相談

教育相談

子育てや学校生活のことなどについて、わからないことや困っていることはありませんか。教育委員会では電話または面接による教育相談を行いますので、気軽に相談ください。

なお、指定日以外でも教育委員会指導課で受け付けします。

▷日時 8月28日(金)、10月30日(金)、11月27日(金)、1月29日(金) 午前10時～12時

▷電話 ☎721300 (内線11番)

▷面接場所 くすのきホール (視聴覚室)

▷相談員 藤溪 達夫

〈問い合わせ〉

教育委員会事務局 ☎721300

募集

マリンスポーツ講習会参加者

海洋センターではいろいろなマリンスポーツの体験講習会の開催を予定しています。

今回は次のとおり参加募集します。

◎カヌー川下り体験会

▷日程 8月20日(木)

▷場所 京都府笠置町木津川

▷定員 10人

▷費用 1,000円

◎25フィート級ヨット(10人乗り)体験航海

▷日程 8月22日(土)

▷場所 滋賀県琵琶湖

▷定員 5人

▷費用 1,000円

▷対象 各講習会とも村内在住・在勤・在学の子供4年生以上

▷申し込み 講習会開催日の1週間前まで

〈申し込み・問い合わせ〉

海洋センター ☎72183

大阪府海洋センター水泳大会参加者

大阪府海洋センター連絡協議会では水泳大会を開催します。この夏水泳の練習成果を大会で試してみませんか。

▷日時 8月27日(木) 午後1時～

▷場所 海洋センタープール

▷部門 小学低学年の部(男女別)
小学高学年の部(男女別)
中学生の部(男女別)

▷種目 自由形・平泳ぎ・背泳ぎ・バタフライの各25m、50m競技

▷費用 無料

▷申し込み 8月23日(日)午後5時まで

〈申し込み・問い合わせ〉

海洋センター ☎72183

第28回大阪府生徒児童・教職員発明くふう展

▷対象

大阪府下の小学校、中学校、高等学校の児童、生徒、教職員

▷応募作品

日常生活に安全に役立つようにくふうされた作品や、科学的な考えをもとに、一人または共同で発明くふうしたもの(実用的でなくてもよい)で、体積1立方メートル以内、重さ20kg以内。

▷応募方法

出品票に必要事項を記入し、9月25日(金)までに、(社)発明協会大阪支部に提出してください。(出品票は(社)発明協会大阪支部に請求してください)

なお、応募した生徒、児童には全員

に参加賞を差し上げます。

〈応募・問い合わせ〉

(社)発明協会大阪支部 総務部

会員サービス課

〒543-0061 大阪市天王寺区伶人町2

-7 ☎06(779)5473

▷期間 8月5日(水)～9日(日)

▷場所 くすのきホール1階ギャラリー

▷入場 無料

〈問い合わせ〉総務課

赤十字募金

5月1日から6月30日まで実施されました赤十字募金に、皆さんの温かいご支援、ご協力をいただき、ありがとうございました。

次のとおりご報告申し上げます。

・戸別募金として

金523,400円

千早赤阪村分区分事務局

☎720081 (内線361)

展示

平和写真パネル展

村では、戦争を正しく伝えていくことの大切さと、今日の平和の尊さをあらためて考える機会として、大阪空襲と当時の市民生活の写真パネル展を開催します。

食中毒に気をつけよう!

食中毒菌がふえても食品の味、香り、色は変わらないので注意しましょう。

細菌の種類	原因となりやすい食品	細菌の性質	予防のポイント
腸炎ビブリオ	海産魚介類	●海水や海泥の中にいて、魚や貝に付いて台所へ。 ●ま水に弱い。 ●熱に弱い。	●魚介類は調理する前に流水でよく洗う。 ●調理したマナ板、包丁は熱湯で消毒する。
ぶどう球菌	自家製おにぎり・おはぎ	●手指の化のうしたところ、おでき、ニキビ、鼻にもいる。 ●加熱してもこわれない毒素をつくる。	●手指に傷のある時は、おにぎりなど、直接触れる食品をつくらない。 ●残品再加熱はダメ。
サルモネラ	卵・肉・魚の加工品	●人や動物に広く分布している。 ●ネズミ・ゴキブリ・犬やねこなどのペット類も汚染源。 ●熱に弱い。	●食肉類の生食をさける。 ●十分に火をとおす。ネズミ・ゴキブリは徹底的に駆除する。
病原大腸菌	原因食品は多種にわたる	●分布が家畜、ペットや自然環境にまで及んでいる。 ●O-157の潜伏期間は平均4～8日。	●十分な手洗い。食品や井戸水の加熱。 ●調理後はできるだけ早く食べる。 ●マナ板などの消毒。

〈問い合わせ〉健康課

俳句コーナー

鑄釣に紀の国の松濃くなりぬ
庭にも裏表あり新茶干す
かむなびに嘗待つ間の水のこと
老農の声をかけ合い麦の秋
ふるりに夏きてをりぬ茅葺の海
玉葱を吊して小粒梅いてをり
梅雨の湖音なく船の接岸す
釣鐘草大きな蜂を受け入れぬ
林の花一枝添へてお薄かな
ほうほうと妻呼び啼くか青葉木寛
根切虫サンバの国へけり込みぬ
一区間手まえて降りて梅雨時間
老鷹の和する御寺の寛かな
浴衣着て母を見おろす子となれり
青嵐とばされそりに石佛
掌に載せて冷たき螢火でありぬ

矢尾新 建吉 川山 岸奥 道尾 浦下 清阿
倉田塚 田石 岡田 本本 野堀 谷門 井戸
昌恵 富昌 次千 里博 千み 文千 信千 敏
子美 子久 彦彦 男草 美実 秋子 子子 子子 子子 子子

国民健康保険

国民健康保険料の2割軽減制度の申請を

国民健康保険では、平成10年度の国民健康保険料の2割軽減制度を実施します。前年分(平成9年1月から12月分)の総所得金額が次の金額以下の方は、住民課へ申請してください。

▶申請世帯の2割軽減基準額

33万円+(35万円×被保険者数)の額以下の世帯

▶申請書の提出期限

8月31日(月)まで、または、納付義務が発生した日から2週間以内。期限を過ぎると、保険料の軽減がうけられなくなります。

※該当すると思われる世帯には、8月上旬に通知します。

なお、所得の申告がまだの方は、この軽減制度をうけることができませんので、至急申告してください。

〈問い合わせ〉住民課

人間ドックで健康管理を

国民健康保険の加入者に対し、人間ドックの費用を半額負担しています。

区分	健診機関名	対象者	受検者負担
人間ドック(1日コース)	P L 病院 寺元記念病院 (婦人科除く)	30歳以上	22,000円 (婦人科 1,000円増)
			20,475円
一と脳ドック	寺元記念病院 富田林病院 (婦人科含む)	40歳以上	22,000円 (婦人科同額)
			36,225円
脳ドック	寺元記念病院	40歳以上	26,250円

寺元記念病院では、脳ドックが受けられます。日ごろの健康管理に役立て

てください。
〈問い合わせ〉住民課

水道

給水工事はここで

給水装置工事の申込み、修繕などは、村指定工事業者へ依頼してください。

(平成10年6月末現在)

業者名	所在地	電話番号
北野工業(株)	千早赤阪村大字川野辺664番地	72-0547
千福建設(株)	千早赤阪村大字東阪179番地	72-0927
金剛設備工業	千早赤阪村大字吉年232番地	72-1086
山陽設備土木	千早赤阪村大字森屋879番地	72-0238
藤野興業(株)	富田林市山中町1丁目11番8号	24-0118
北野設備	千早赤阪村大字水分289番地	72-1244
大浦水道工業	千早赤阪村大字東阪532番地	72-0208
タナカ理研(株)	富田林市西板持町1丁目86番地	34-1288
ナカイ工業	河南町白木1337番地	93-2998
(株)共進社工業所	東大阪市西堤楠町3丁目1番地の8	06(788)2223
(株)学研都市設備	枚方市茄子作東町5番2号	0720-53-0015
伊丹産業設備(株)	兵庫県伊丹市北本町2丁目255	0729-57-6666

寄付

社会福祉協議会にご寄付いただきました。厚くお礼を申し上げ報告させていただきます。〈敬称略〉

社会福祉協議会福祉基金

◎木澤清隆

(柏原市国分本町7-8-32)
亡父豊七殿の供養として
金100,000円

◎松本 茂 (水分204-1)

亡祖母ハツエ殿供養として
金50,000円

千早赤阪村社会福祉協議会

下水道

排水設備工事はここで

新たに排水設備工事指定業者が決まりましたので、排水設備の新設、改造工事は、必ず指定業者に依頼してください。

- 指定業者は、工事の依頼を受けると、申請や工事に関する書類手続きなどをすべて代行します。
- 工事費は自己負担です。(融資あつ旋制度があります。)
- 必ず指定業者から見積書をもって契約を交わしてから工事を依頼してください。

業者名	所在地	電話番号
北口設備	千早赤阪村大字水分289番地甲	72-1244
北野工業(株)	千早赤阪村大字川野辺181番地の甲	72-0547
大浦水道工業	千早赤阪村大字東阪532番地	72-0208
山陽設備土木	千早赤阪村大字森屋879番地	72-0238
金剛設備工業	千早赤阪村大字吉年232番地の1	72-1086
千福建設(株)	千早赤阪村大字東阪179番地	72-0927
藤野興業(株)	富田林市山中町1丁目11番8号	24-0118
タナカ理研(株)	富田林市西板持町1丁目86番地	34-1288
(株)ナカイ工業	河南町白木1337番地	93-2998
㈱一光商事	羽曳野市古市7丁目3番13号	072957-0222
㈱田中水道設備	河内長野市松ヶ丘西町1529番地	636375
㈱北野水道工業所	富田林市大字別井16番地	240039
大起建設	河南町寛弘寺248番地の2	936765
㈱南口組	富田林市甲田1丁目10番1号	251112
㈱三和工業所	富田林市甲田2丁目7番10号	233848
㈱関住	富田林市常盤町3番9号	251245
大八建設工業(株)	河内長野市西之山町13番28号	632645
㈱相互技研	羽曳野市南恵我之荘5丁目198番地の6	0729-93-3123
㈱北辻組	千早赤阪村大字森屋190番地の乙	720344
㈱南丸八建設	河内長野市原町81の1	631081
ひろみ設備	河南町大字加納256番地	937799
久保工業(株)	富田林市山中町1丁目14番25号	252595
㈱白樫設備工業所	羽曳野市野149番地	0729-64-8675
共同設備(株)	富田林市山1丁目11番2号	296322
㈱共進社工業所	大阪市東成区深江南2丁目5番35号	06(977)2001

〈問い合わせ〉下水道課

催し

金剛山ネイチャーサロンアサギマダラに出会う旅

金剛山ネイチャーサロンは、自然に関心を抱かれる女性に、金剛山の豊かな動植物と変化に富んだ四季をゆつくりと楽しみながら学んでいただく、女性のためのアウトドア入門講座です。今回は、ふわりふわりと優雅に舞う蝶、アサギマダラを探すハイキングやステンシルクラフトを行います。

経験豊かな講師のスクーリングにより、興味深く楽しんでいただけます。

▶日程 9月1日(火)~2日(水)

▶定員 女性50人(先着順)

▶費用 13,000円(消費税込)



〈申し込み・問い合わせ〉
村営宿泊施設「香楠荘」
☎740321

大阪府下水道フェスティバル'98

下水道促進標語「下水道環境づくりのパスポート」

9月10日は「全国下水道促進デー」

です。今年も皆さんに下水道についてより理解と協力を深めていただくため、大阪府下水道フェスティバル'98を開催しますので、多数ご参加ください。

▶日時 9月5日(土)
午前10時~午後4時
(小雨決行)

▶場所 大和川下流域下水道大井処理場(近鉄南大阪線藤井寺駅から北東へ約2キロ)

▶内容 処理場見学、ふれあいステージ、抽選会、クイズ、笹舟競争など。

▶費用 無料

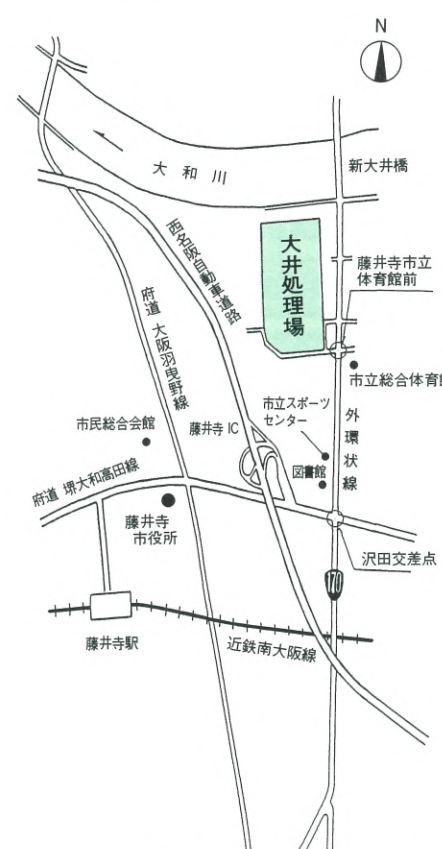

※当日、近鉄南大阪線藤井寺駅(北出口)から会場まで無料シャトルバスの

運行を予定しています。

〈問い合わせ〉

・下水道課

夏休み親子南河内清掃施設組合清掃工場・サバーファーム見学会

最近、新聞・テレビなどでよく取り上げられているダイオキシン類問題。ダイオキシン類を減らすためには、ごみを減らすこと、リサイクルを進めること、ごみを適正に焼却することが大切です。

村内の各家庭から出されたごみの処理を行っている南河内清掃施設組合の清掃工場と、隣接するサバーファーム(富田林農業公園)を見学し、清掃工場のしくみや、周辺環境について知っていただくために見学会を実施します。ぜひ、お子さんと一緒にご参加ください。

希望者は、直接または、電話にて申し込みください。

▶日時 8月25日(火)
午前10時~午後3時30分

▶定員 25人(先着順)

▶申込期限 8月17日(月)

▶昼食 村で用意します。

▶費用 大人 350円
小学生以下 300円

なお、参加費は、南河内清掃施設組合が実施している施設見学奨励補助による入場料(サバーファーム大人700円)の差額、また子どもについては入場料全額に充てさせていただきます。

〈申し込み・問い合わせ〉
住民課

相談	ごみ収集
心配ごと相談 8月6日(木)・20日(木)・9月3日(木) 午後1時~3時 保健センター(相談室)	燃えるごみ収集 8月4日(火)・7日(金)・11日(火)・14日(金)・18日(火)・21日(金)・25日(火)・28日(金)・9月1日(火)・4日(金)
行政相談 8月20日(木) 午後1時~3時 保健センター(相談室)	粗大ごみ収集 8月5日(水)・9月2日(水) 排出は午前7時までに(小吹台地区のぞく)
人の動き	資源ごみ集 空き缶・空きびん 8月26日(水)
総人口 7,442人(-32) 男 3,569人(-22)	ペットボトル 8月20日(木)
世帯数 2,182戸(-9) 女 3,873人(-10)	
6月末日現在、()は対前月比	

富田林保健所 ☎23 2681			
一般健康相談 5日(水)・19日(水)	受付 午前9時30分~11時	予約不要	こころの健康相談 4日(火)・6日(木)・11日(火)・18日(火)・21日(金)・25日(火)の午後
血液検査(エイズ・梅毒・風疹) 5日(水)・12日(水)・19日(水)			高齢者こころの健康相談 20日(木)の午前
エイズに関する電話相談 (月)~(金)	受付 午前9時30分~午後5時	予約不要(プライバシーは守ります)	痴呆症もしもし相談 (月)~(金) 受付 午前9時30分~午後5時
骨密度検診 5日(水)・19日(水)	受付 午前9時30分~11時30分	電話で予約必要(申込み先着順)費用:1,487円1日に約10名程度	乳幼児アトピー相談および母子の交流会 11日(火) 受付 午後1時~

税

家屋調査にご協力を

税務課では、新築・増築の家屋の調査を行っています。この調査は、平成11年度固定資産税の賦課資料作成に必要なもので、税務課職員がお伺いしますのでご協力をお願いします。なお、家屋を新築・増築したり、取り壊した場合には税務課固定資産税係までご連絡をお願いします。

〈問い合わせ〉税務課

平成10年度村府民税第2期分の納期限は8月31日

税金は納期限内に金融機関等で納付していただくようお願いします。

なお、固定資産税および軽自動車税の未納がある場合は、併せて納付くださいますようお願いいたします。

〈問い合わせ〉税務課

所得税の特別減税額がアップ

平成10年分の所得税について特別減税が実施されていますが、このたび特別減税額が引き上げられました。

平成10年分の所得税の特別減税は、平成10年分所得税の納税者に対し、原則として、所得税額から控除対象配偶者および扶養親族の数などに応じた一定額を控除するものです。

平成10年分所得税には、公社債および預貯金の利子に対する所得税など源泉分離（選択）課税が適用される所得に対する所得税は含まれません。

なお、特別減税の実施方法は、給与

所得がある人は、平成10年8月以後最初に支払われる給与の源泉徴収税額から特別減税の追加分が控除され、公的年金などを受けている人は、平成10年8月以後に特別減税の追加分が控除されます。事業所得や不動産所得などがある人は、平成10年分の所得税の予定納税第1期分の納期が7月から8月に変わり、第1期分の予定納税額から改正後の特別減税額が控除されます。

		特別減税の額
納税者	追加分	20,000円
	当初分	18,000円
	合計	38,000円
扶養親族など1人につき	追加分	10,000円
	当初分	9,000円
	合計	19,000円

〈問い合わせ〉

富田林税務署 ☎243281

福祉

(特別)児童扶養手当の現況届は忘れずに

現在手当を受給されている人は、通知書を送付しますので忘れずに届けてください。

届げないと受給資格があっても、8月以降の手当が支給されなくなりまますので、必ず提出してください。

▷児童扶養手当とは

次のいずれかに該当する児童（18歳に達する日以降の最初の3月31日までの者。ただし重い障害があるときは20歳未満）を監護している母または養育者に支給されるものです。

①父母が婚姻を解消した児童

- ②父が死亡した児童
- ③父が政令で定める重度の障害にある児童
- ④父の生死が明らかでない児童
- ⑤父から1年以上遺棄されている児童
- ⑥父が法令により1年以上拘禁されている児童
- ⑦母が婚姻によらないで出産した児童

▷特別児童扶養手当とは

20歳未満で精神または身体に重い障害がある児童を監護している父もしくは母（それにかわる養育者）に対して支給されるものです。

※いずれの場合も所得などの制限があります。

〈問い合わせ〉福祉課

老人ホームヘルパーの派遣

日常生活に支障のあるお年寄りのいる家庭に、ホームヘルパーを派遣し、そのお年寄りの日常生活のお世話をするサービスです。

▷サービス内容

調理 / 衣類の洗濯、補修 / 住居などの掃除、整理整頓 / 生活必需品の買い物 / 医療機関等との連絡 / 通院介助 / その他相談、助言など。

▷派遣回数

お年寄りの身体的状況、世帯の状況などを判断して決定します。（通常は週2～3回、一回あたり2～3時間程度）

▷利用料金

その世帯の生計中心者の前年分の所得税額により、1時間あたり無料から最高940円を負担していただきます。

〈問い合わせ〉

福祉課

編集室から

▽世間には、アマチュア（セミプロ？）のカメラマンがたくさんいるものですね。7月7日（火）に金剛山の夏山開き・蓮華祭りの取材に行ったのですが、私がカメラを持ってウロウロしていると、後ろから突然、「もつとこっちから撮ったほうが、いい写真が撮れるよ」と話しかけられました。びっくりして振り返ると、高そうなカメラを持った知らないおじさんでした。「プロのカメラマンですか？」と聞くと「アマチュアです」と言っていました。なかなかカメラにはうるさそうでした。おじさんといういろいろ話していると、他にも仲間がたくさんいるらしく、カメラを持った人たちが親しそうに話していました。おじさんたちは、こういう行事があると、カメラを持ってやって来るようで、初めて蓮華祭りに行った私は、「次はここから撮ったほうがよく撮れる」と指示されながらおじさんに言われた場所から写真を撮りました。おかげで自分としては、なかなかいい写真がとれたなと思っていました。またどこかで、あのおじさんに会えたら、お礼を言わなければ。

日常生活用具の給付・貸与

おおむね65歳以上で、ねたきりやひとり暮らしの人の日常生活の便宜を図るため、生活用具を給付・貸与します。

▷用具の種類

【給付の場合】

特殊寝台 / マットレス / エアーパット / 便器 / 特殊尿器 / 体位変換器 / 緊急通報装置 / 痴呆性老人徘徊感知機器 / 火災警報器 / 自動消火器 / 電磁調理器 / 入浴補助用具 / 歩行支援用具 / 車イス / 移動用リフト / 老人用電話（新規設置の場合）

【貸与の場合】

特殊寝台 / エアーパット / 車イス / 緊急通報装置（ひとり暮らしの老人世帯に限る。）

▷利用者負担

【給付の場合】

生計中心者の前年分の所得税額により自己負担額を決定します。（前年分所得税額が140,001円以上の世帯の人は、全額負担となります。）

【貸与の場合】

無料

〈問い合わせ〉福祉課

補装具の交付と修理

障害者手帳をもっている人に、身体上の障害を補うための用具を交付します。また、交付した用具の修理もします。ただし、判定書などを要する場合があります。

▷種類

義肢、装具、車イス、電動車イス、歩行器、つえ、義眼、眼鏡、点字器、補聴器、人工喉頭、ストマ用装具

▷費用

種類別に基準額が定められており、この範囲内で助成します。ただし、本人および家族の前年の所得税額に応じて費用の一部を負担していただく場合があります。

〈問い合わせ〉福祉課

国民年金

年金の支払(振込)通知書の送付が年1回に

年金受給者に年6回支払いのつど、支払(振込)額が通知されていましたが、これらの通知書の送付が、毎年6月の年1回に、1年間の支払い予定をまとめてお知らせする方法に変わりました。したがって、8月分以降の支払(振込)通知書は送付されないことになりました。

なお、年金の支払いそのものは、今までどおり年6回偶数月に2カ月分ずつ支払われます。

ただし、郵便局の窓口で現金により年金を受け取っている人は、今までどおり支払いのつど、支払通知書が送付されます。

また、年度途中で、年金の支払額や支払金融機関などに変更があった場合は、そのつど、変更後の支払いについてお知らせがあります。

〈問い合わせ〉住民課

納め忘れがあると

国民年金保険料の納付を忘れていませんか。

納め忘れがあると、万一の事故などで障害の状態になったときの障害

基礎年金や、遺族基礎年金などが受けられないばかりか、将来老齢基礎年金も受けられなくなることもあります。

保険料を納めたくても、家計が苦しくてどうしても納められないとか、生活保護を受けている人などは、保険料の納付が免除される制度がありますので、気軽に相談ください。

〈問い合わせ〉住民課



Q 会社で厚生年金に加入していましたが、転職を希望して退職しました。再就職も3カ月後に内定していますが、その間の空白期間は国民年金に加入して保険料を納めなければいけないのでしょうか？

A わが国の年金制度では、20歳から60歳になるまでの間は、すでに厚生年金の老齢年金や共済組合の退職年金をもらっている人を除き、必ず何らかの年金制度に加入し、保険料を納めなければならないことになっています。

すべての国民が65歳になったとき受ける年金は、20歳から60歳までの40年間をコツコツと納めることで満額を受けられるようになっているからです。

あなたの場合、再就職して再び厚生年金に加入する予定とのことですが、その間たとえ1カ月でも国民年金に加入して保険料を納めなければなりません。つまり、制度的に「空白期間」というものはありませんので、さっそく住民課で、加入の手続きをしてください。

〈問い合わせ〉住民課

施設・電話番号案内

- 千早赤阪村役場 [水分180] ☎720081
- 小吹台連絡所 [小吹68-830] ☎727600
- 自然休養村管理センター・南河内森林組合 [森屋962] ☎720090
- くすのきホール・教育委員会事務局 [水分263] ☎721300
- B & G 海洋センター(月曜日休館) [東阪255-1] ☎727183
- 郷土資料館(月曜日休館) [水分266] ☎721588
- 学校給食センター [桐山258] ☎721112
- 金剛山口ロープウェイ [千早9] ☎740128
- 香楠荘 [千早1313-2] ☎740321
- 保健センター・健康課 [水分195-1] ☎720069
- 診療所(土・日・祝休業) [保健センター内] ☎720038

金剛山花暦

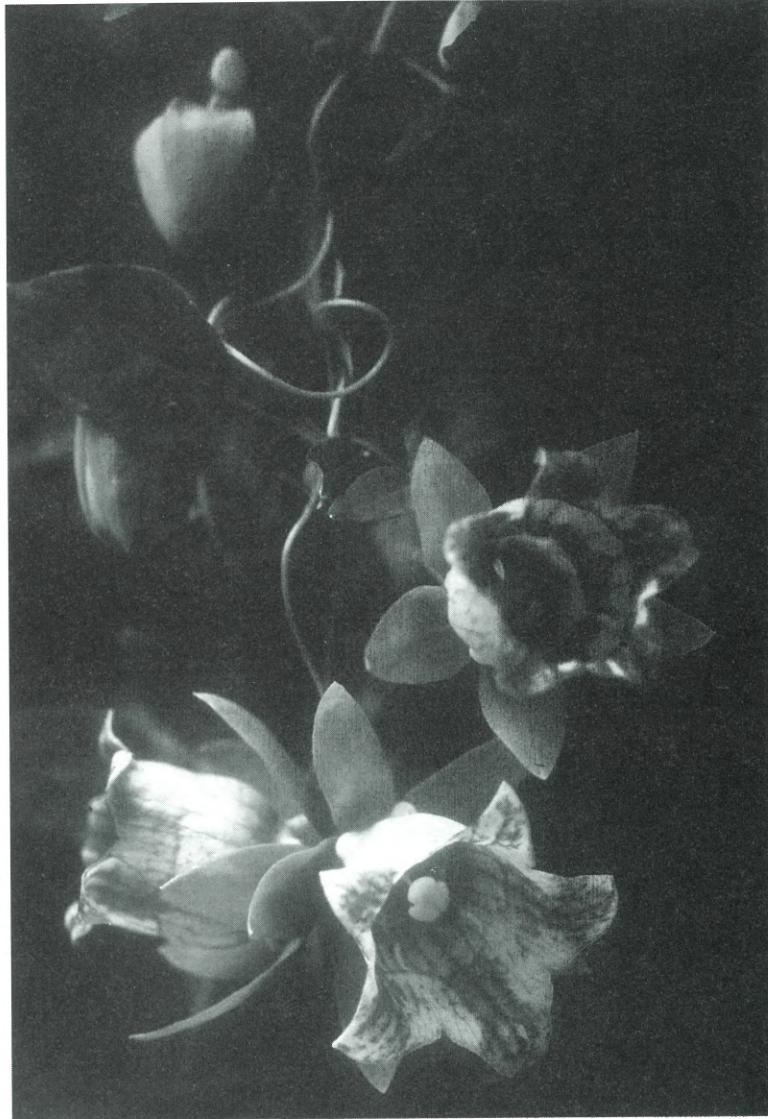

〈写真提供 / 大阪市阿倍野区 藤原好明 氏〉

ツルニンジン

(キキョウ科)

半日陰の林の縁などに生え、つるは2mほどになり、独特の臭いがある。朝鮮人参のように太い根から和名は「蔓人参」で、金剛山では8月下旬ごろから、内側に紫褐色のはん点のある花が咲く。