

▷ 平成9年度決算……………	2
▷ 村長への提言……………	4
▷ 介護保険制度がスタート……	7
▷ 税を知る週間……………	10
▷ 千早赤阪の文化財15……………	14
▷ 図書館だより……………	15
▷ みんなのひろば……………	16
▷ むらの話題あれこれ……………	18
▷ 健康のページ……………	19
▷ お知らせ……………	20

ちはやあかさか



雪乃丞一座がやって来た

10月14日(水)、「晴れるや夢街道! 浪花雪乃丞一座」千早・赤阪の段の撮影が行われました。
この模様は11月15日(日)午前10時55分から読売テレビで放映されます。

1998

11

No. 316

一冊の絵本のような村

千早赤阪村



男女別

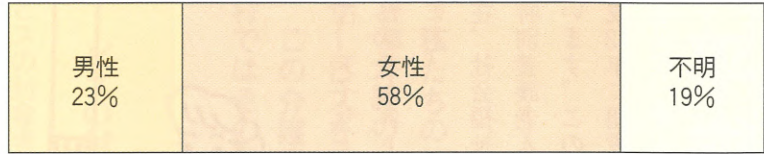

年齢別

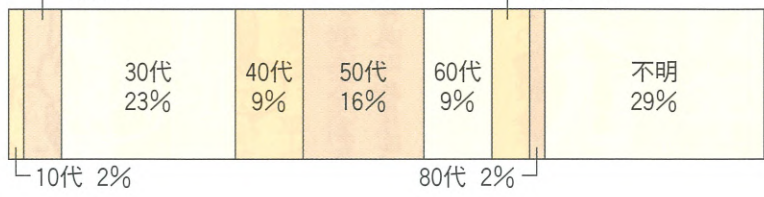

届きました 皆さんの声

— 村長への提言 —

村の施策の参考にさせていただくため募集した「村長への提言」の集計ができました。
皆さんからはがきはすべて村長が直接読み、それぞれの担当課での今後の施策などの参考にさせていただきます。

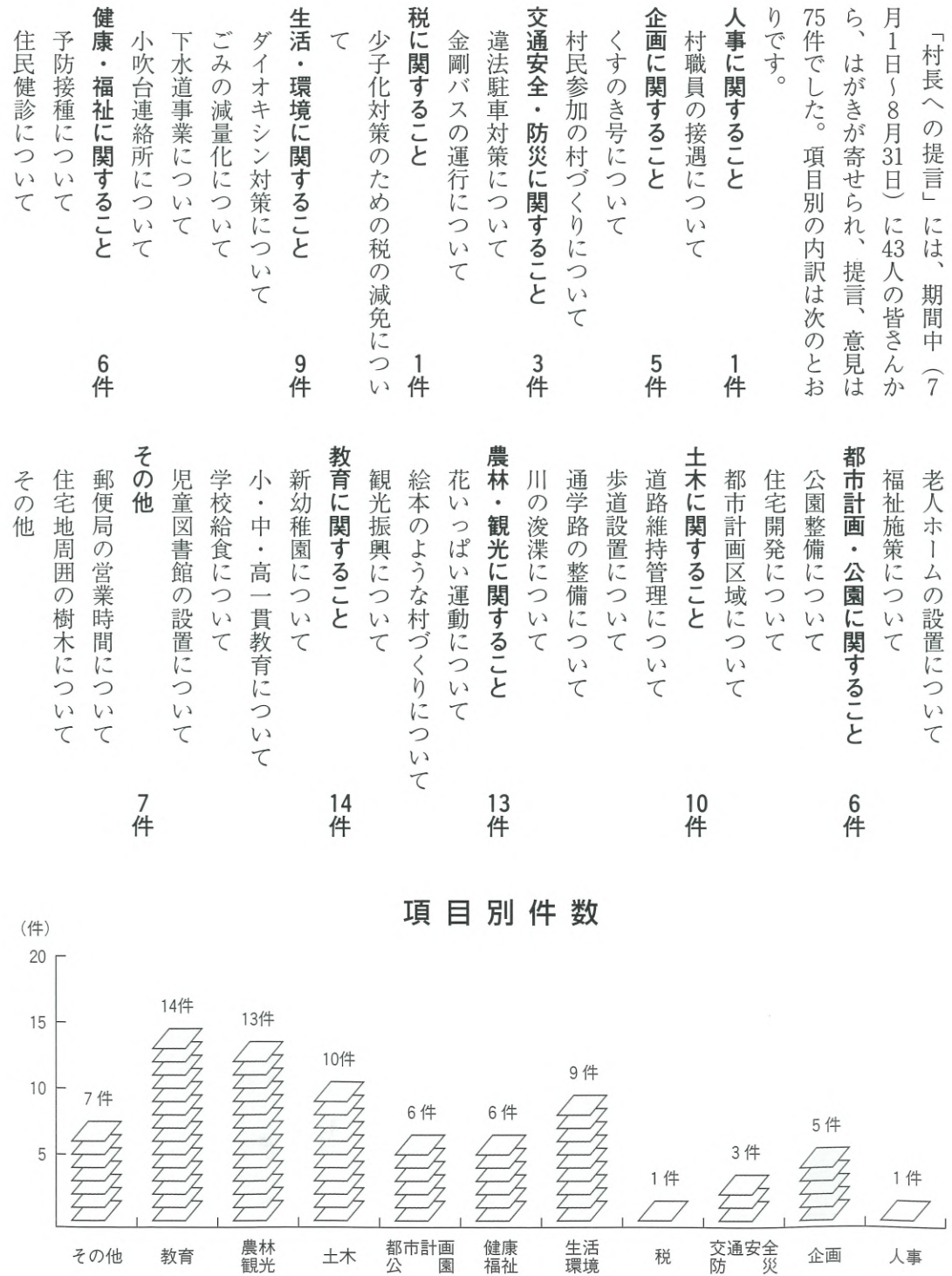

今回皆さんから寄せられた提言、意見などのうち、多くの人の関心が高いと思われるものに対する村長の考えを紹介します。

少子化対策として、税制面の配慮を
考えては、
若者の定住策としては、新幼稚園の建設や、農林業の振興、歴史文化資源の保存と活用などを進め、魅力ある村づくりを進めています。また、住宅開発の支援や就業機会をつくりだす企業誘致に努力するなど、多方面に取り組みんでおり、ご提言の税制面での配慮は現在考えていません。

小吹台連絡所を終日利用できるように
してください。
小吹台連絡所は、現在月曜日から金曜日の午前中に開庁し、主に小吹台地区在住の村民の利用の便に供しています。

現在の利用状況では、その機能を十分果していると考えており、午前中に利用をお願いします。午後につきましても、水、木、金曜日に限りくすのき号を運行していますので、役場への来庁をお願いします。

利用の少ないくすのき号は、行事の

ある時のみの運行にするか、廃止してどうか。

くすのき号の運行については、平成5年に3カ月間試行運転を実施し、その結果、検討を加え、平成6年度から本格運行しています。また、平成9年度から、小吹台から中学校への通学バスを併用して運行し、経費の節減に努めています。当分の間、現行どおりで運行予定ですが、今後、一部廃止を含め運行ルートなどを検討します。



小吹地区内のゴミ処理場のダイオキシンの調査をして、結果を公表してください。

小吹地区内の処分場は、南河内清掃施設組合が管理する一般廃棄物の最終処分場です。
この処分場の有害物質の検査状況ですが、土壌と放流水についてのダイオキシン類の検査は年1回、放流水の水素イオン濃度などの水質検査は、毎月

行っています。

その結果、水質は「大阪府生活環境の保全に関する条例施行規則」の排水基準に適合した結果となっています。また、土壌と放流水のダイオキシン類については、現在国内における基準が定められていませんが、測定結果は土壌では6・7ピコグラム、放流水では0・064ピコグラムであり、オランダにおける農業地の土壌基準である1000ピコグラム、さらに厳しいドイツにおける農業地の土壌基準40ピコグラムよりも低い数値となっています。

プラスチック類の分別収集を進めるべきではないですか。

しかし、現在分別収集を行っていないプラスチックは多量で、その分別が大変難しい上、リサイクルするには各種類別に、ある程度まとまった量が必要で、それがプラスチックのリサイクルを難しくしている大きな原因となっています。このように現在、プラスチックのリサイクルの技術が未成熟な状況です。

今後、リサイクルシステムが整備されれば、分別収集を行っていきたくと考えています。

ゴミのシール制におけるシールの買い上げは野焼きなどの原因となっています。一考すべきでは。

シールの買い上げの目的は、そのシールの枚数に応じて応分の報奨を行うことにより、ゴミの減量化に対する村民意識の高揚を図るためです。環境に影響を及ぼすような野焼きについては行わないよう啓発活動をします。

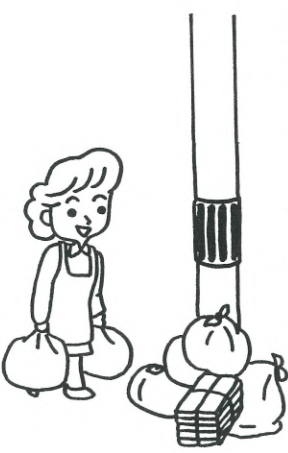

**現在、デイサービスを受けています
が、養護老人ホームが村内にあればと思います。**

現在、社会福祉法人一梅会が東阪地区に特別養護老人ホームの建設を予定しています。この特別養護老人ホームが平成12年に開設されますと、介護の必要な人が、デイサービスやショートステイなど、いろいろなサービスを気軽に受けられるようになります。

犬の散歩のとき、糞を片づけない人がいます。きれいな道にしてください。

村では広報紙に「犬の飼い方について」の記事を掲載するなどして、飼い主のマナー向上に努めているところで

す。今後も富田林保健所との連携を密にし、犬が正しく飼われるよう啓発していきます。

車いす専用の車があれば、身体障害者ももっと外へ出る機会が増えると思います。このようなことにお金をかけてください。

現在、村には車いす専用車が1台あります。主として、保健センターで実施している機能回復訓練事業の参加者の送迎に利用しています。

また、車いすでもタクシーに乗って病院などへの通院に利用出来る福祉タクシーの制度もあり、村からの一部助成も行っていますので、役場へ問い合わせてください。

住民健診の結果の通知をもっと早くしてください。

毎年8月に集団方式で実施している成人病健診の総合的な結果報告書は、業務をお願いしている大阪市立大学公衆衛生学教室から9月末に村に送られ

てきます。健診終了からこの約1カ月の間に、血液の分析などとデータのコンピュータ処理をしています。この期間を今以上に短縮することは、現状では不可能です。

村民の皆さんには、できる限り早く結果をお知らせできるよう、10月初旬から結果説明会を開催しています。当日来られなかった人には、結果報告書に注意事項などを記入して、郵送しています。なお、説明会までに早急に医療機関にかかる必要性のある人には、個別に受診勧奨しています。また、健診当日に分かる検査結果については、当日の医師の健康相談時に説明しています。

村民の皆さんには、できる限り早く

結果をお知らせできるよう、10月初旬から結果説明会を開催しています。当日来られなかった人には、結果報告書に注意事項などを記入して、郵送しています。なお、説明会までに早急に医療機関にかかる必要性のある人には、個別に受診勧奨しています。また、健診当日に分かる検査結果については、当日の医師の健康相談時に説明しています。

国道309号の交通量増加に対する交通安全対策をお願いします。

国道309号の交通安全対策については、森屋菊水橋から府道森屋狭山線までの間の歩道設置、水分神社下のグレーチング（格子状の側溝蓋）の設置、危険なカーブ地点へのガードレールや注意標識、反射板の設置について国道の管理者である大阪府に対して継続して強く要望しているところです。

統合される幼稚園の詳細について公表してください。

統合幼稚園については、広報9月号に掲載しました。今後の動向についても、広報などでお知らせします。

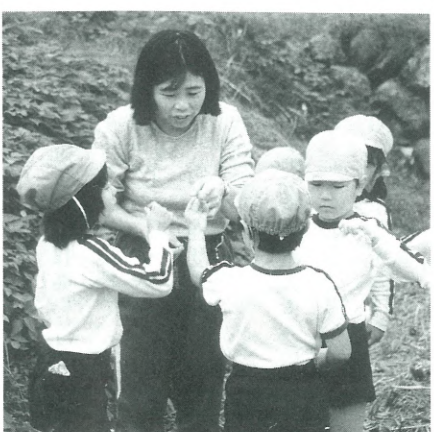

新幼稚園の建設工事期間中、赤阪幼稚園の園児はどう過ごすのですか。

赤阪小学校の図書室を保育室として利用することを考えています。1年間不便をおかけします。

中学校でも給食を実施してください。

中学校の給食については、中学生の嗜好の問題などもあって、大阪府内で実施している自治体は少ない状況にあります。

一方、現施設で中学校の給食を実施するのは困難な状況であり、当面は給食の実施は考えていません。
〈問い合わせ〉総務課

平成12年4月から

介護保険制度がスタート

私たちの社会は、急速に高齢化が進み、寝たきりや痴ほうなどの介護の必要な人が増えています。このような人が介護などのサービスを受け、社会全体で支える仕組みが介護保険制度です。この介護保険制度は、平成12年4月スタートの予定で、現在村ではその準備を進めています。

サービスの対象者と保険料

サービスの対象者

サービスを受けられるのは、原則65歳以上の人です。ただし、加齢に伴う疾病などで介護が必要な状況にある場合には、40歳以上65歳未満の人も対象になります。

保険料

保険料は、40歳になった時から、すべての人が支払うこととなります。また、65歳以上の人（第1号被保険者）と、40歳以上65歳未満の人（第2号被保険者）では、保険料と納入方法が異なります。

サービスを受けるには

常時の介護を必要とする状態（要介護状態）になったり、常時の介護までには必要ではないが、家事や身じたくなど、日常生活に支援が必要な状態（要支援状態）になったとき、サービスを受けることができます。このサービスを受けるためには、介護が必要な状態かどうかの認定が必要です。

介護サービスの利用を希望する場合は、まず村に申請します。村では、これを受けて、訪問調査をし、対象者の心身の状況を把握します。そして、主治医の意見書を添えて「介護認定審査会」に諮り、どの程度の介護が必要か

利用者の希望に応じた

サービスの提供

これまでの福祉や保健のサービスは、主に村が対象者の状況などに応じ、申請のあったサービスの内容や受ける場所を決めていました。しかし、介護保険が導入されると、利用者がどこでどのようなサービスを受けたいかを介護支援専門員が聞いてサービスの利用計画書（ケアプラン）を作成します。また、利用者自身が利用計画書を作成す

ことでもできます。そして、介護支援専門員は、利用者やその家族の希望を尊重し、心身の状況に合わせたサービスが受けられるよう相談に応じます。また、一定の条件を満たしていれば、福祉施設だけでなく、企業や団体なども介護サービスを提供できるため、サービスの受ける場所についても利用者の選択の幅が広がります。

今後の取組み

「住民の安心した老後を保障する」ということから、村では、今後、「介護を必要とする人はどれくらいいるのか」、「どんなサービスを求めているか」などを調査し、それをもとに「介護保険事業計画」を定めます。それまで、高齢者や若年の皆さんへのアンケート調査などによりご意見を聞きながら、介護保険の導入に向けた準備を進めていきます。

制度のしくみ

介護が必要な高齢者のいる家族

① 申請

本人や家族などが役場に申請



困った...



② 訪問調査

調査員が訪問し、日常の生活動作を調査



調査結果をコンピュータにより1次判定

③ 千早赤阪村介護認定審査会

訪問調査の結果、主治医の意見に基づき2次判定

自立 要支援 要介護

④ 介護サービス計画の作成

本人や家族が介護支援専門員と相談（自分で作成も可能）

在宅サービスの例

スケジュール	日	土	金	木	水	火	月
デイサービス	○	○	○	○	○	○	○
ホームヘルプサービス	○	○	○	○	○	○	○
ホームヘルプサービス	○	○	○	○	○	○	○
ホームヘルプサービス	○	○	○	○	○	○	○



介護支援専門員

⑤ サービスの利用（1割を自己負担）

在宅サービス
施設サービス



在宅介護の要介護度

介護などがどの程度必要かについては、5段階に分けられる予定です。現在考えられている案は次のとおりです。

△要支援▽虚弱

食事・排泄・衣服着脱のいずれもおむね自立しているが、生活管理能力が低下するため、ときどき支援を要する。

△要介護▽Ⅰ

食事・排泄・衣服着脱のいずれもおむね自立しているが、一部介助・支援を要する。

△要介護▽Ⅱ

食事・衣服着脱はなんとか自分でできるが、排泄は介護者の一部介助を要する。

△要介護▽Ⅲ

食事・排泄・衣服着脱のいずれも介護者の一部介助を要する。

△要介護▽Ⅳ

重度の痴ほう症状を呈しており、食事・排泄・衣服着脱のいずれにも介護者の全面的な介助を要する。

△要介護▽Ⅴ

寝たきりの状態であり、食事・排泄・衣服着脱のいずれも介護者の全面的な介助を要する。

在宅サービスの例

① 訪問看護

在宅で寝たきりの高齢者が病気がけなどで医学的治療が必要なとき、看護婦などが訪問して看護します。

② 訪問介護（ホームヘルパー派遣）

家庭を訪問して、入浴や排泄などの介助、買い物や食事のしたくなどの家事の援助をします。

③ 日帰り介護（デイサービス）

デイサービスセンターなどの施設で、入浴や食事の介助、日常動作訓練などをします。

④ 短期入所生活介護（ショートステイ）

特別養護老人ホームに短期間入所し、入浴や食事の介助などの世話をします。

⑤ 訪問リハビリテーション

理学療法士や作業療法士などが家庭を訪問し、理学療法、作業療法に必要なリハビリテーションをします。

⑥ 居宅療養管理指導

医師、歯科医師、薬剤師などが家庭を訪問し、療養上の管理や指導をします。

⑦ 日帰りリハビリテーション

介護老人保健施設、病院などに通わせ、その施設で、理学療法、作業療法に必要なリハビリテーションをします。

介護保険Q&A

Q1 なぜ40歳から加入しなければならないの？

A1 おおむね40歳くらいから老化にともなう初老期痴ほうや脳血管障害などにより、介護が必要となる可能性が高くなることや、自らの親も介護を要する可能性が高くなることから、各世代が互いに介護費用を負担することに適しているためです。

Q2 保険料はどうなるの？

A2 65歳以上の人は所得に応じて市町村ごとに決められます。また、40歳から64歳までの人は、加入している医療保険によって異なります。その額は所得や給与の額に応じて決まります。

Q3 利用料はどうなるの？

A3 サービスにかかった費用の1割を負担することになります。また施設サービスを利用する場合、標準的な食費の負担があります。1割負担が高額になるときは、負担の上限額を定め、利用者の負担を軽減します。

⑧ 訪問入浴

浴槽を積んだ入浴車が家庭を訪問し、入浴の介助をします。

⑨ 福祉用具の貸与およびその購入費の支給

車いすや特殊ベッドなどの福祉用具を貸し出すほか、特殊尿器などの購入費を支給します。

⑩ 住宅改修費の支給

手すりの取り付けや段差の解消など小規模な改修の費用を支給します。

⑪ 痴ほう性老人のグループホーム

痴ほうにより介護が必要な人（5〜9人）が、共同で生活を営む場所

⑫ 有料老人ホームなどにおける介護

有料老人ホームなどでの介護サービスも介護保険の対象となる場合があります。

施設サービス

① 特別養護老人ホーム

常時介護が必要で、自宅での生活が困難な人が入所します。

② 老人保健施設

看護、介護が必要な人が、在宅生活ができるよう3カ月程度入所し、リハビリテーションをします。

③ 介護施設の整った医療施設（療養型病床など）

治療よりも長期にわたる療養の必要な人が入院します。
〈問い合わせ〉福祉課

税を知る週間

11月11日～11月17日

国や地方公共団体は、わたしたち国民が豊かで安定した暮らしができるように、いろいろな活動を行っています。例えば、わたしたちの身の回りをみても、社会福祉の充実、住宅や道路の整備、教育の振興など、その活動は幅広い分野にわたっています。これらの経費は税によって賄われています。

税は、このように国や地方公共団体が活動するための大切な財源であり、わたしたちが生活の向上と安全を願う限りどうし

ても負担しなければならぬ、共同生活を維持するためのいわば「会費」であるといえます。

このようにわたしたちの生活に欠かせない税についてより深く知っていただくため、毎年11月11日から17日までの期間を「税を知る週間」と定め、全国統一キャンペーンを実施しています。今年も「この社会、あなたの税がいきている」をスローガンに、「暮らしを支える税」を週間テーマとして、広く国民の皆さんに正しく理解していただくために無料税務相談所の開催などの広報活動を行います。この機会に、家族や職場などで税について考えてみてはいかがでしょうか。

サラリーマンの年末調整

サラリーマンの毎月の給与やボーナスに対する所得税は給与などから天引き（源泉徴収）され、ほとんどの場合、年末調整で清算されます。

給与などから源泉徴収された所得税の合計額は、その年の給与総額に対して納めなければならない税額（年税額）と一致しないのが通常です。これは、結婚や出産などにより年の中途中

扶養親族などの数に変動があることや、生命保険料控除・配偶者特別控除などは年末調整の際に控除が行われることなどによるものです。

このため、その年の最後の給与などの支払いを受けるときに、過不足額の清算が行われます。これを年末調整といえます。大部分のサラリーマンは、年末調整によってその年の納税が完了し、確定申告の必要がなくなります。

なお、年末調整を受けるため各種の申告書は、提出（記載）漏れのないようご注意ください。

〈問い合わせ〉税務課

年末調整説明会

村と富田林税務署では、給与支払者（源泉徴収義務者）の人を対象に「年末調整」および「給与支払報告書の作成要領」についての説明会を次のとおり開催しますので、是非出席ください。

日時 11月25日(水)
午後2時～4時
場所 河南町農村環境改善センター（河南郵便局裏）
〈問い合わせ〉
税務課
富田林税務署
☎243281

税の豆知識

台風などによって被害を受けた人については、雑損控除や災害減免の対象となる場合があります。

雑損控除

1. 生活用資産などに受けた被害額―保険金などで補てんされた額
2. 次のうち多いほうの額
 - ① 合計所得額の10%
 - ② 1のうち災害関連の支出―5万円

被害額が住宅や家財の額の50%以上である場合は、より控除額の高い災害減免法の適用を受けられることがありますので、税務署に確認ください。

平成10年度固定資産税第4期分の納期限は11月30日(月)

税金は納期限内に次の場所で納付していただくようお願いいたします。

なお、村府民税および軽自動車税の未納がある場合は、あわせて納付くださいますようお願いいたします。

◎大和・三和・住友・あさひ・さくら・南都・近畿・幸福の各銀行、大阪南農業協同組合、役場・小吹台連絡所
〈問い合わせ〉税務課

税務相談

お気軽にどうぞ!!

富田林税務署では、税務相談所を次のとおり無料で開設します。

当日は、税理士や税務署・府税事務所・市町村の職員が、皆さんの税の相談に応じますので、お気軽に利用ください。

〈問い合わせ〉

- ・税務課
- ・富田林税務署 ☎243281

日 時	場 所
11月6日(金) 午前10時30分～ 午後3時30分	エコール・ロゼ 1階アトリウム広場
11月9日(月) 午前10時30分～ 午後3時30分	ダイエー・金剛店 1階駐車場側入口
11月11日(水) 午前10時30分～ 午後3時30分	ノバティながの 北館1階フロア
11月16日(月) 午前10時30分～ 午後3時30分	イズミヤ・古市店 1階フロア
11月17日(火) 午前10時30分～ 午後3時30分	ダイヤモンドシティ・藤井 寺ショッピングセンター 1階中央広場

豊かな環境を守るために

〜ビニール・プラスチック類などは燃やさないで〜

最近、新聞・テレビなどでよく取り上げられているダイオキシン類問題。

人体への影響が指摘されているダイオキシン類を削減するために、国では「大気汚染防止法」と廃棄物の処理および清掃に関する法律の施行令等」を改正し、大阪府では「大阪府廃棄物焼却炉に係る指導指針」を定め、昨年12月から廃棄物焼却炉に対する規制指導を強化しました。

これにより、一定規模以上の焼却施設には、排ガス中のダイオキシン類濃度基準が設けられ既存施設や新設の施設について法的な規制がかけられることになりました。

規制対象規模以下の焼却施設を持つ事業所や家庭での焼却でも、燃やすものによってはダイオキシン類が発生する場合があります。特に塩化ビニールやプラスチックには塩素が含まれて、これを燃やしたときにダイオキシン類が発生すると言われています。

ダイオキシン類や有害物質の発生のもとになると言われています。

次のようなものは、家庭で焼却せずに、それぞれ定められたゴミの収集日に出してください。

- プラスチック製品
- 発泡スチロール製品
- ナイロン製品
- ゴム製品
- 皮革・合成樹脂

ゴミの問題は、処理する段階になって対応するだけでは決して解決されません。日ごろの消費生活の中でも次のことに注意しながら、ゴミの量の削減だけでなく、ゴミの質を変えるライフスタイルを追求しましょう。

- ① 必要なもの以外は買わない
- ② ゴミを分別し、リサイクルを行う
- ③ リサイクル（缶）も大切だが、再使用（ビン）の方がより望ましい
- ④ 再生商品の購入
- ⑤ 簡易包装に協力する
- ⑥ 買い物袋を持参する

環境に配慮した取り組みで、私たち自身なるべくゴミの量を減らし、ダイオキシン類の発生を減らしていく社会を、みんなの手でつくりましょう。

〈問い合わせ〉住民課

人権を考える

村民のつどい開催

昭和23年12月10日に、世界人権宣言が国連で採択され、今年

は50年の節目の年になります。

この世界人権宣言は、世界における自由・正義および平和を築くためすべての人々、すべての国々が達成すべき共通の基準として採択されたもので、今日の人権に関する諸条約のいしずえとなっています。

村では、村民の皆さんに、人権問題を身近な問題として受けとめていただくため、村人権啓発推進協議会との共催で「人権を考える村民のつどい」を行います。

本集いに、読売テレビのアンナ・ウンス部に配属、「おもしろサンデー」リポーター「ズームイン朝」など担当、平成5年より報道局報道情報センター・ニュース解説委員として活躍されている幸坊治郎さんを招き「報道現場から」というテーマで、講演会を行います。

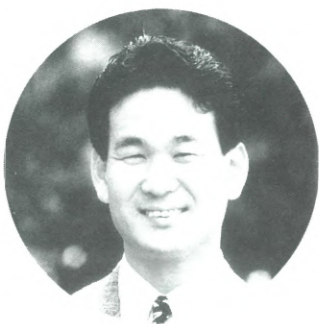

日時 12月2日(水)午後2時～
場所 くすのきホール
参加料 無料
申込期限 11月27日(金)まで

〈申し込み・問い合わせ〉住民課

特設人権相談

皆さん自身が身近なところで、いじめや差別を受けるなど、人権問題で悩んでおられませんか。人権擁護委員と大阪法務局堺支局の職員が、あなたの相談に応じます。相談についての秘密は、固く守ります。

日時 12月7日(月)
午後2時～4時
場所 役場第1会議室
人権擁護委員
・達石悠紀子氏(森屋394番地)
☎700001
・大西 清和氏(吉年115番地)
☎700369

〈問い合わせ〉住民課

都市農地活用セミナー

相談会

あなたの農地は大丈夫ですか!

日時 11月24日(火)
午後1時30分～
場所 富田林市 市民会館
内容 「セミナー」専門家による「土地の有効活用と節税対策(仮題)」の講演会
〔相談会〕税務相談、土地

飼えない犬を飼いたい人に

生まれたけれど飼えない子犬を、犬の欲しい人に仲介する子犬の里親探しをします。

応募される人は、11月24日(火)までに保健所に申し込みが必要です。譲りたい子犬をお持ちの人！子犬が欲しい人（里親希望者）！どしどし申し込みください。

日時 11月25日(水)
午後1時30分～4時
場所 大阪府富田林保健所 駐

費用 無料
注意

- ① 子犬は、8月～9月に生まれたものに限りです。
- ② 里親希望者は自宅に犬を飼う場所のある人に限ります。また、犬を飼うことが禁じられているマンションなどに住む人は里親にはなれません。

〈問い合わせ〉
大阪府富田林保健所 衛生課
☎232681

秋の全国火災予防運動

11月9日～15日

「気をつけてはじめは
すべて小さな火」

1 家のまわりに燃えやすいものを置かない。



～火災防止7つのポイント～

2 寝たばこやたばこの投げ捨てをしない。
3 天ぷらを揚げるときは、その場を離れない。
4 風の強いときは、たき火をしない。



5 子どもには、マッチやライターで遊ばせない。
6 電気器具は正しく使い、たこ足配線はしない。
7 ストープには、燃えやすいものを近づけない。

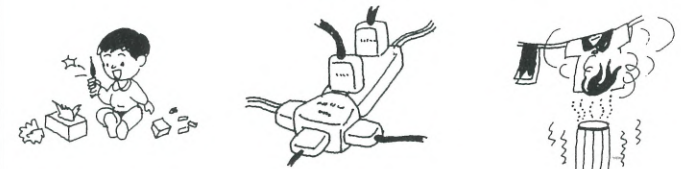

生命を救う応急手当と 初期消火の重要性

現在、日本国内では毎日のように火災が発生しています。家庭に消火器を備えている件数は年々増加していますが、実際に操作して火を消したという人はごくわずかだと思います。また、いつどこで突然の事故により意識障害、心肺停止の人に遭遇するか予測できません。この様な場合一刻も早く、初期消火および応急手当が必要で、火災予防運動のひとつとして

村消防団の指導により実際に消火器を使って火を消して行う消火訓練および富田林消防署救急課の指導による応急手当講習が行われます。

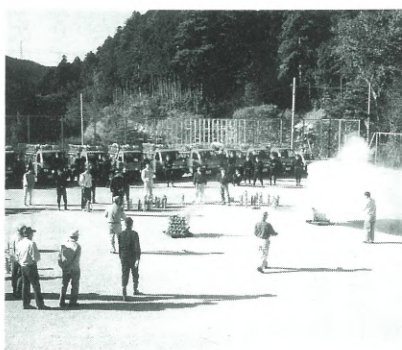

労働問題講習会

大阪府南大阪労働事務所では、労働問題講習会を行います。参加希望の方は、電話かFAXで申し込みください。
日時 11月17日(火)
午後1時30分～5時10分
場所 富田林市役所401会議室

時間	内容	講師
1時30分 ～ 3時	「知っておきたい労働基準法のポイントと改正の動き」 「週40時間労働制でゆとりとやる気を」	羽曳野労働基準監督署 次長 水口 健
3時10分 ～ 4時10分	「知って得する雇用保険助成・給付制度のポイント」 「みんなで有効に活用してみませんか？」	河内長野公共職業安定所 統括職業指導員 山内 進
4時10分 ～ 5時10分	「雇用保険三事業にかかる事業主への各種助成金・給付制度なんでも相談会」 「お気軽にご相談ください」	雇用保険コンサルティング重点指導員(社会保険労務士) 藤本 昌史、竹端義雄、中村明彦

対象 事業主、人事・労務担当者および組合関係者、労働問題に関心のある人
定員 50人(先着順)
費用 無料

〈問い合わせ〉
大阪府南大阪労働事務所
☎ 0722-586533
FAX 0722-587133

計量強調月間

「はかる」ことは、生産活動はもとより、毎日の買い物をはじめ、暮らしの基本となっています。豊かな消費生活を実現するために、正しい計量知識を身につけましょう。

〈問い合わせ〉
・大阪府計量検定所
☎ 0720-77801
・村農林商工課 ☎ 1447

子ども家庭 ほっとダイヤル

大阪府では、思春期・青年期にある青少年に関するさまざまな悩みや不安(親子関係、友人関係、不登校、非行など)を中心に子どもと家庭に関するあらゆる相談にケースワーカー、心理職、保健婦、弁護士、医師、教育関係者などの専門スタッフがおこたえする「子ども家庭ほ

皆さん、この機会に多数参加してください。
日時 11月14日(土)午後1時30分
場所 小吹台小学校運動場
〈問い合わせ〉 総務課

検察審査員に選ばれたら協力を

交通事故、詐欺など被害にあったのに、検察官がその事件を裁判にかけてくれない。どうも納得できない。このような人のために検察官のした処分が正しかったかどうかを審査する機関として検察審査会があります。

親子のクラシック ファミリーコンサート

日時 12月5日(土)午後1時30分
開演(午後1時開場)
場所 くすのきホール
費用 大人 1,000円
(中学生以上)
子ども 500円
(4歳以上小学生以下)
*全席指定300席
出演 泉民恵(ソプラノ歌手)外
プログラム おもちゃのチャチャチャ、ドレミの歌、赤鼻のトナカイ外(予定)
〈チケット販売・問い合わせ〉
教育委員会指導課 ☎ 1300

簡易資金施設見学会

簡易保険資金施設などの村内公共施設の見学会を河南郵便局と共催で行います。参加希望者は、はがきで申し込みください。
日時 12月4日(金) 10時
対象 18歳以上の住民
募集人数 15人
参加費 無料(昼食付き)
〈申し込み〉
はがきに住所、氏名、年齢

検察審査会では11人の審査員がこの審査をします。審査員は、選挙権を持つている皆さんの中からくじで選ばれることになっています。あなたもいつか審査員に選ばれることがあるかもしれません。審査員に選ばれたときには、住民の代表としてこの仕事にご協力をお願いします。

〈問い合わせ〉
堺検察審査会事務局
(大阪地方裁判所堺支部内)
☎ 7001



臓器提供意思表示カード
提供する人もしない人も、意思表示カードをお持ちください。臓器移植は、あなたと、あなたの家族の善意があつて、はじめて成り立つ医療です。臓器の提供について、ふだんから家族と話し合い、自分の意思をきちんと示しておくことが求められています。意思表示カードでは「提供する」「意思表示のほか、「提供しない」意思も尊重されます。臓器提供に関する問い合わせや、意思表示カードを希望の方は、(社)日本臓器移植ネットワーク(JOT)まで連絡ください。

インターネットでも臓器提供の意思表示の登録を受付できます。また、移植に関する情報も掲載しています。
<http://www.medi-net.or.jp/tcnet/>

法人土地基本調査・法人建物調査に協力を

限られた貴重な資源である「土地」の有効利用を図るため、無作為に抽出された会社などの法人を対象に、土地の所有・利用の現状をアンケート形式で尋ねています。

調査結果は、土地に関する総合的な統計データとして、今後の土地政策を推進していくための基礎資料となるほかは、他の目的には一切使用しません。調査票が送られてきた会社などを経営している人は、必要事項を記入の上、11月30日までに返送してください。(土地や建物をお持ちでない法人も回答していただくことになっていきます。)

〈問い合わせ〉
建設課都市計画係
電話番号を記入し、〒585-8799 河南郵便局 保
険課へ(11月20日消印有効)
応募多数の場合は抽選
〈問い合わせ〉
・総務課
・河南郵便局保険課
☎ 2505

短歌コーナー

めぐりみな愁いもつ人ばかりにて妻はコスモスの苗を購い来る
吉岡 恭子
ブルーベリーのジャム煮詰めおり終戦の記念日をひとり家にこもりて
菊井 由起子
十三夜のまあかき月の昇る夜野を埋めつくし曼珠沙華咲く
松田 美智子
突然のプレゼントのごと決き虹吾が畑の上に彩増してゆく
内田 あき子
空気澄む田圃の上を秋苗実のり祝ぐがに集団にて舞ふ
東條 ひろ
耳元に小さくゆらすイヤリング子にもらいたる晩夏的光

二河原辺常楽寺の三十三度巡礼供養塔

はじめに

二河原辺の集落の途中に融通念仏宗常楽寺があります。このお堂は、現在は二河原辺集会所としても使用されています。お堂の中には、鎌倉初期の阿彌陀如来坐像や室町時代の薬師如来坐像などが祀られています。お堂の前には、背の高い塔が建立されています。

この塔には多くの文字が刻まれており、多くの情報が秘められています。今回は、二河原辺常楽寺の宝篋印塔を通して、どのようにして塔が造られたかを考えたいと思います。

享和三年（一八〇三） 宝篋印塔

この塔は299・0センチの大型の宝篋印塔です。石材は、大阪府泉南郡岬町から箱作付近で産出する和泉砂岩を使用しています。基礎には「後白河法皇御背板伝来／奉納西国三十三度供養塔／妙法院宮御内称名寺行者」とあります。また、基壇にも多く名前が刻まれています。銘文から4月号で紹介した川野辺にある西国三十三度巡礼の満願供養塔と同じように、「オセタ」を背負った行者が西国三十三カ所の観

音霊場を33回巡礼したことを記念して建てた塔であることが分かります。

しかし、川野辺の塔は太子町にある葉室組の行者に巡礼を委託したのに対し、ここでは京都市称名寺にある大仏組の行者に巡礼を委託しています。そのため、「花山法皇」が「後白河法皇」に変わっています。

だれがお金を出したか

この塔には、多くの名前が刻まれています。名前のある人は、なんらかの形でこの供養に参加した人です。願主・施主・世話人・細工人（石工）に分けることができます。願主はこの供養を行った巡礼行者のことです。施主とは供養を施した人です。この人たちが供養を求め、費用を負担しました。そうすることで、功德を得ることができたのです。

なかでも、石（材料）施主と細工（加工）施主を、村外の人が分けて負担していることが注目されます。石施主は和泉砂岩の産出する泉州淡輪村の人であることから、石材そのものを提供したのではないかと思われる。

石工 大和屋庄兵衛

「細工人大和屋庄兵衛」は、堺の小路に住む石工です。庄兵衛は、18世紀終わりから19世紀はじめにかけて活躍しています。この宝篋印塔のほかに7点の作品が確認されています。作品には狛犬が多く見られ、狛犬を得意としていたと思われる。

また、石材と石工の関係から近世の石工は石材の産出地だけではなく、都

市に運んで加工していたことが分かります。当時、石屋は堺だけではなく大坂にもたくさんあり、古典落語のなかでは大坂の名物として船・橋・お城に並んで石屋があげられています。塔に刻まれた銘文から、多くの情報を得ることができました。このようにいろいろなことが分かることは、たいへん珍しいといえます。

（文責 西山昌孝）

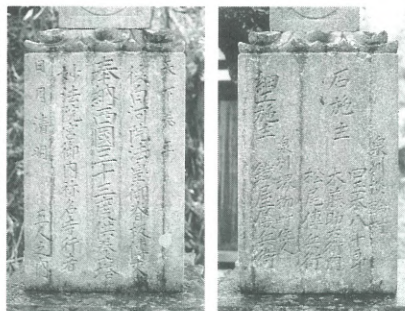

上左 基礎正面
上右 基礎右面
下 基壇背面

「石施主」、「細工施主」や石工「大和屋庄兵衛」の文字が見えます。



享和三年 宝篋印塔

図書室だより

今月のおすすめ



トムたちは、学校の遠足で、庭に大きなめいろのある古いお城へやってきました。ところが、だれもいないはずのベッドからいびきが聞こえてきます。カーテンをあけて、ビックリ。トムと仲良しの赤ん坊のきょうりゆうが、眠っていたのです！
まだあどけないきょうりゆうは、いたずらをしたり、失敗をしたり、大人たちをこずらせませんが、トムのいっつけをよく守って、最後に手柄をたて、みんなにほめられました。みんなも、何かにしくじっても、クヨクヨしないで、きょうりゆうの赤ん坊のように、すぐ明るい気持ちを、とり戻そうね。

きょうりゆうがめいろに やって来た

アン・フォーサイス 文
熊谷 鋤司 訳
むかい ながまさ 絵

このコーナーで紹介する本やビデオは、くすのきホールの図書室で貸し出しています。
本の貸し出しは、1人5冊まで、1カ月以内。ビデオの貸し出しは、1人1本（本1冊に換算）で、1週間以内。

受け付けは、火曜日から日曜日の午前10時から午後5時まで。ただし、土、日曜日の正午から午後1時は除きます。休みは、月曜日と祝日です。
〈問い合わせ〉くすのきホール（図書室） ☎ 1300

参加者募集

クリスマス

「おはなしのひろば」

- ◇日時 12月12日(土) 午後1時30分～3時
- ◇場所 くすのきホール
- ◇内容 おはなし会
おりがみでサンタを作ろう。
松ぼっくりでクリスマス飾りを作ろう。
- ◇定員 親子20組（先着順）
- ◇費用 無料
- ◇申し込み・問い合わせ
くすのきホール ☎ 1300

お知らせ

12月1日(火)～3日(木)まで蔵書点検のため、図書室は休室させていただきます。
くすのきホール図書室は、開室以来、5年が経過し、蔵書も18,000冊を超えています。そこで、不明本・延滞本・修理本・廃棄本のリストアップ、整理・点検を行います。



給食メニュー紹介

レッツ・クッキング

使う材料が少なく、作り方は簡単でおいしい。

にらバーグ

材料 (4人分)

- 豚ひき肉（鶏ひき肉） 300g
- にら 1束
- れんこん 300g
- レモン 1個
- 大根おろし 400g
- 塩、こしょう、しょうゆ 各少々
- サラダ油 各少々
- 大さじ1

作り方

- ① にらは洗って水けをふき、細かく切り、塩小さじをからめる。
- ② れんこんは皮をむき、豚ひき肉を入れたボウルにすりおろす。
- ③ ①のにらがしんなりしたら軽くもみ、水けをしつかり絞って塩、こしょう各少々を加えて練り混ぜ、8等分して好みの形に整える。
- ④ フライパンを熱してサラダ油大さじ1をひき、③を入れて中火で片面に焼き色がついたら返し、ふたをして4～5分焼く。
- ⑤ くし形に切ったレモンと大根おろしを添えて、しょうゆ少々をかける。



みんなのひろば

HAPPY TOGETHER

わがやのホープ



小吹台 **ほんだ あやちゃん**(右)
(本多 彩)
平成8年5月18日生まれ

ほんだ あやのちゃん(左)
(本多 綾乃)
平成9年8月14日生まれ

年子のせいが、けんかばかりしていますが、笑顔のかわいいわが家の天使たちです。

— 母・綾子さん談 —



赤阪小学校 5年
浅岡 美枝さん
(あさおか みえ)

人の世話をするのが好きなので、看護婦さんになりたい。

夢やなうといいな

GALLERY

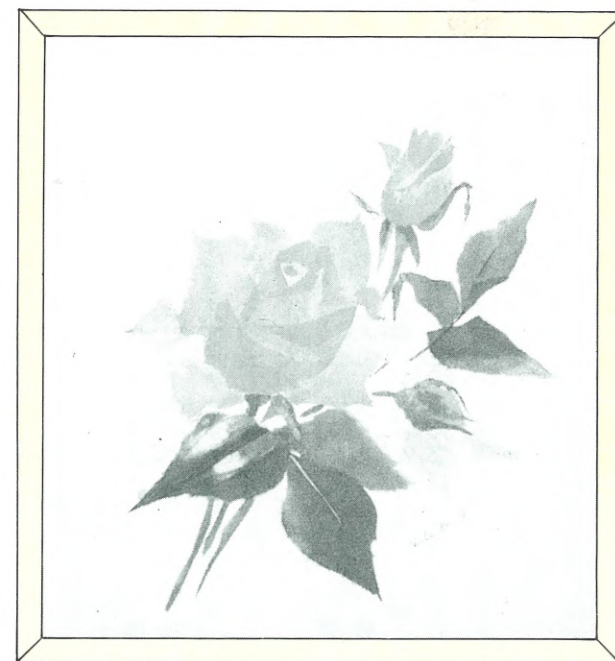

「ばら」

四季のばら、1輪の花に心をこめ、匂いの漂う作品にしました。

(作品提供/ちぎり絵クラブ)

「みんなのひろば」は村民の皆さんのページです。多くの皆さんの参加をお待ちしています。「夢・かなうといいな」で夢を語ってくれる小学生の皆さん、自薦他薦は問いません。どんどん投稿ください。なお、顔写真は広報係で撮影します。「わがやのホープ」では、かわいいお子さんの写真を募集しています。対象は5歳までの乳幼児です。応募された写真は掲載後に返却します。また、広報紙や村へのご意見、情報などもお待ちしております。あて先などは、広報クイズコーナーをご覧ください。

青春じゅずつなぎ 102

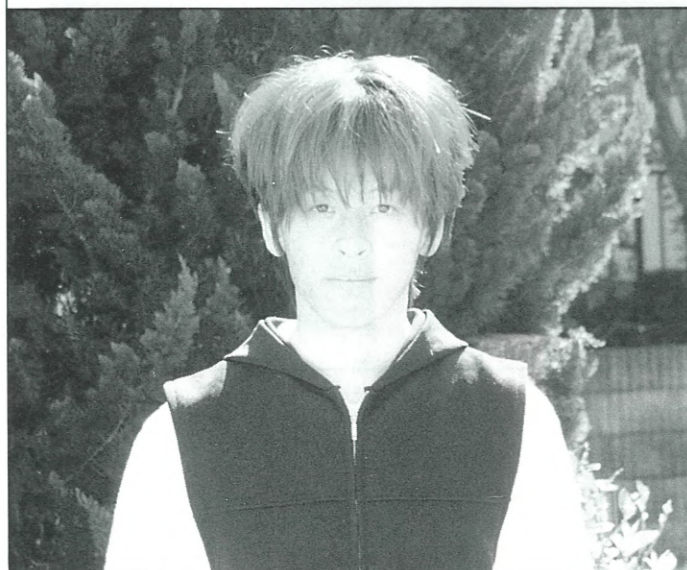

小吹台 **畑 謙次郎さん**<19歳・双子座>

- 🐾 職業(学校)は………
四天王寺国際仏教大学で、社会学の勉強をしています。
- 🐾 趣味は………
小学校から高校まで続けたサッカーです。高校3年のとき、ケガをして思いきりプレーできなくなったのが残念です。
- 🐾 休日の過ごし方は………
高校のときのサッカー部の友だちと、ドライブやサッカーをしています。
- 🐾 最近、楽しいなと思ったことは………
夏休みに、大学の友だちと7人で、台風の中、奈良県の十津川村の河原でキャンプしたことです。
- 🐾 千早赤阪村について………
緑がいっぱいで、ほどよく静かで、夏涼しく、過ごしやすいところです。結婚をしても住みたいと思います。

🐾 思い出のアルバムから………

1歳のころ天理のプールに行ったときの写真です。



- 🐾 来月号は………
幼稚園から友だちの納谷千裕さんです。
- 🐾 納谷さんへメッセージを………
今度は、車に乗せてな。一緒に遊びましょう。楽しみにしています。

📄 図書券が当たる 広報クイズ

問題をよく読んで、答えをはがきを書いてお送りください。正解者の中から抽選で3人に図書券をプレゼントします。

【問題】 介護保険制度がスタートするのは、いつからですか？
(ヒント=7ページ)

▷ 受付 11月20日(金)まで
(消印有効)

当選者の発表は、図書券の発送をもって、かえさせていただきます。

※はがきや手紙には、住所、名前、電話番号を必ず記入ください。あて先▶

切手 585-8501
千早赤阪村役場
広報はやあかさか係
住所・名前・年齢・電話番号

健康のページ

Healthy Life

ヘルシークック受講者 募集「高脂血症予防」

高脂血症とは、コレステロールや中性脂肪が高いことで、これを放置すると動脈硬化による脳卒中や心臓病を起こしやすくなります。成人病健診で指摘された人や日ごろから気になっている人は、ぜひどうぞ。

日時 11月27日(金)
午前9時30分～午後0時45分
場所 保健センター 2階栄養指導室
定員 15人(先着順)
費用 無料
受付 11月20日(金)まで
内容 高脂血症予防についての講義と調理実習、試食。
〈問い合わせ〉健康課

ツベルクリン反応 およびBCG接種

対象 生後3カ月～48カ月未満の乳幼児
(できるだけ3カ月から12カ月までに接種してください)

日程 ・ツベルクリン反応 12月7日(月)
・判定とBCG 12月9日(水)

時間 午後1時30分～3時
場所 診療所(保健センター内)

注意事項
・母子手帳を必ず持参ください。
・予診票は大切な情報です。責任をもってきちんと記入してください。

(1) ツベルクリン反応(ツ反)
・接種後、もんだり、こすったりしないでください。
・48時間後(2日後)に判定がありますので必ず受けてください。判定の日がずれると、やり直しになります。
(2) 判定およびBCG接種
・ツ反をした2日後に判定をし、陰性の人にBCGを接種します。
・接種を受けた後、自然に乾かし、衣服やほかの人につけないようにしましょう。

・接種後2～3週間で接種部位に赤いポツポツができ、4週間ほどでかさぶたになります。自然にとれるまで無理にはがさないでください。
・接種部位は清潔に保ち、いつも乾いた状態にしてください。
・麻しん、風しん、ポリオの予防接種を受けて4週間、その他の予防接種を受けて2週間を過ぎていない人は、BCG接種はできません。

〈問い合わせ〉健康課

がん検診予約受付

11月分のがん検診の予約を受付します。

胃・大腸がん	
日程	11月18日(水)
受付	午前9時～11時15分
定員	60人
内容	胃一問診、胃のX線間接撮影 大腸一問診、便潜血検査

場所 保健センター
対象 30歳以上の住民
費用 無料

保健センター 720069	種類	4カ月児健康診査	1歳児健康診査	栄養離乳食(離乳食講習会)	なかよし広場(親と子の交流会)	個別健康栄養相談	保健婦による健康相談
	対象	平成10年6月・7月生	平成9年10月・11月生	1歳までの乳児の家族	0歳から幼稚園入園前の乳幼児と保護者	食事療法が必要な人や健康づくりのために食生活を改善したい人	健康・育児・介護などに関する相談を希望する人
月日	11月4日(水)	11月4日(水)	11月20日(金)	11月6日(金) 11月20日(金) 12月4日(金)	11月27日(金)	11月24日(火)	
受付	午後1時～1時15分	午後1時15分～1時30分	午後1時15分～1時30分(要予約)	午前10時～11時30分	午後1時30分～(要予約)	午前10時～12時(来庁の場合電話で予約)	
内容	身体計測、小児科診療、育児・発達・栄養・歯科相談	栄養士の話、離乳食の試食、育児相談	親と子の自由遊び	保健婦・栄養士による相談	保健婦による相談(電話・来庁)		
備考	☆必ず母子手帳をお持ちください。あらかじめ問診票などを送付している人については当日お持ちください。						

注意事項
広報10月号健康のページ参照(P8)
〈申し込み・問い合わせ〉健康課

三種混合予防接種

対象 生後12カ月～90カ月未満の乳幼児
接種方法
・1期初回 3～8週間の間隔で、3回接種する。
・1期追加 1期初回3回完了後12カ月以上の間隔をおいて1回接種。(標準的には、1期初回3回完了後12カ月～18カ月の間に1回接種)

日程	第3回	11月4日(水)	11月9日(月)
第4回	11月30日(月)	12月2日(水)	

時間 午後1時30分～3時
場所 診療所(保健センター内)
注意事項
広報10月号健康のページ参照(P8)
〈問い合わせ〉健康課

がんばりました

● 秋季軟式野球・ソフトボール大会 ●

9月6日(日)に秋季軟式野球大会・9月13日(日)、20日(日)に秋季ソフトボール大会が村民運動場で行われました。

結果は次のとおりです。
● 軟式野球大会
優勝 オールウェイズ(写真)
準優勝 新自由クラブ
● ソフトボール大会
優勝 小吹アローズB
準優勝 新自由クラブ



祭りだ ワッショイ

● 秋祭り ●



10月17日(土)、秋の収穫に感謝する建水分神社の秋祭りが行われました。台風10号の影響で雨もようでしたが、境内には午前10時からの神事を前に大勢の見物の人が集まりました。

厳かに行われた神事の後、みこし、子どもみこしが森屋地区の氏子の威勢のいい掛け声とともにかつぎあげられました。また、樽酒が割られ見物の人にも、おみきが振るまわれました。そして午前11時過ぎ境内を1周したみこしは、神社の御旅所「比叡の前」にむかいました。

おいしい お米ができました

● 千早・多聞幼稚園稲刈り体験 ●

10月12日(月)、曇り空の中、千早・多聞両幼稚園の園児(28人)たちが、稲刈りの体験をしました。今年5月29日(広報7月号)に吉年老人クラブの協力で田植えた稲が実ったものです。老人クラブの人たちに教わってから、園児たちは、慣れないノコギリ鎌を使って黄金色に実った稲を30分ほど刈りました。刈り終わった後、田んぼにいるイモリ、カエルやコオロギを捕まえて遊んでいました。



むらの話題
あれこれ

お詫びと訂正

10月号の「むらの話題あれこれ」の大阪府海洋センター連絡協議会水泳大会の結果に、次のとおり誤りがありました。訂正してお詫びします。
(敬称略) 小学高学年女子25m平泳ぎの部第2位柴田侑右子、優勝柴田侑右子でした。

社会福祉協議会

寄付

社会福祉協議会にご寄付いただきました。厚くお礼を申し上げ報告させていただきます。 (敬称略)

社会福祉協議会福祉基金

◎尾花千代子 (森屋1003)

福祉活動に
金10,000円

◎匿名

福祉活動に
金10,000円

◎北浦健治 (小吹921)

亡母恒子殿の供養として
金100,000円

社会福祉協議会善意銀行

◎植田豊(植田診療所)(小吹68-831)

災害見舞いとして
金200,000円

千早赤阪村社会福祉協議会

献血

10月23日に行いました「愛の献血」にご協力いただき、ありがとうございました。結果は次のとおりです。

受付数 51人

採血数 42人

◎次回の地域献血の予定

3月5日(金)

・午前10時～正午

小吹台連絡所前

・午後1時30分～4時

保健センター前

移動献血車が来ますので、ご協力をお願いします。

<問い合わせ>

千早赤阪村献血推進協議会 ☎⑦0081

募集

金剛山ネイチャーサロン

ーときわ木に出会う旅ー

金剛山の豊かな自然の中で、楽しく学んでいただく女性のためのアウトドア入門講座です。

持って帰ろう金剛山のクリスマス、作って帰ろう絵本の村のお正月、欲張りな初春を想う1日を過ごしませんか。参加希望者は、電話で予約ください。

▷日程 12月1日(火)～2日(水)1泊2日

▷集合 午後1時 香楠荘

▷費用 12,000円(ロープウェイ往復料金、香楠荘1泊2食、イベント料金含む)

▷定員 女性40人(先着順)

▷内容 1日目(オリエンテーション、リース製作、夕食、パーティー)

2日目(朝食、しめ縄・ミニ門松の製作、作品鑑賞)



前回「秋の木の葉でリース&タペストリー」

<申し込み・問い合わせ>

香楠荘 ☎⑦0321

花いっぱいの村づくり

村では、皆さんの花づくりを支援するため、花の苗やプランターなどを配

付します。皆さんのまわりから花いっぱい輪を広げてください。

(1)配付を受けられる団体

・村内各地区自治会

・村内各種団体(3人以上で団体名と代表者が決められている団体)

(2)配付するもの(いずれも申込数が上回った場合は調整させていただきます)

・花の苗(パンジー・ビオラ)

・植栽用のプランターおよび土

(3)植える場所は、村内の公共用地(道路沿い、公共施設など)

(4)希望の人は、次の要領で申し込みください。

・申込期間

11月2日(月)～12日(木)

・花の苗などの引き渡し

11月22日(日)(予定)

<申し込み・問い合わせ>

農林商工課 ☎⑦1447

おおさかふみんネット 南河内ブロック広域講座

大阪府・南河内の各教育委員会が連携・協力し、「地域を学ぶ」をテーマに南河内の人、文化、歴史、自然、産業を探ることにより、あらためて南河内を見なおす講座を開催します。

参加希望者は、往復はがきで申し込みください。

▷対象者 南河内市町村在住在勤者で全10回参加できる人

▷定員 150人(応募多数の場合は抽選)

▷参加費 無料

<申し込み> 往復はがきに住所・氏名

・電話番号を書いて⑤584-0032富田林市常盤町11-18 富田林市教育委員

会社会教育課「広域事業係」へ(11

<問い合わせ>

月30日(月)必着)

教育委員会指導課 ☎⑦1300

回	日程	時間	講座内容	会場
1	平成11年 1月21日(木)	午後 2時 ～ 4時	南河内と伊東静雄 その生活と、詩心への『反響』	河内長野市 ノバティホール
2	平成11年 1月26日(火)		心を酔わすお酒の話	
3	平成11年 2月2日(火)		南河内の歴史と文学 『古事記』『日本書紀』から石上露子まで	
4	平成11年 2月9日(火)		石造物のお話 石造物はなぜ造られたか	藤井寺市立生涯 学習センター (アイセルシ ュラホール)
5	平成11年 2月17日(水)		古墳時代の南河内 古市古墳群にだれが葬られているか	
6	平成11年 2月24日(水)		河内名産小山団扇の歴史と復活について	富田林市立中央 公民館
7	平成11年 3月3日(水)		旧石器人のアトリエ 羽曳野市翠鳥園遺跡の発掘から	
8	平成11年 3月10日(水)		民話を通してふるさとを学ぶ	
9	平成11年 3月17日(水)		慈雲尊者の生涯と教え	
10	平成11年 3月24日(水)		二上山の地史 二上山は昔、火山だった	

わいわい広場

身体障害者や運動発達に遅れがある児童とその家族のために医療相談の場を提供します。家族間の交流を深めてみませんか。参加希望者は、電話で予約ください。

▷日時 11月20日(金)

午前10時～11時30分

▷場所 富田林保健所

▷内容 「栄養について」栄養士による相談・交流会

▷持ち物 お茶・タオル・着替え

▷費用 無料

<申し込み・問い合わせ>

富田林保健所 ☎③2681

痴ほう性高齢者介護・ボランティア講座、パワーアップ、サポートスクール

痴ほうのお年寄りを介護している人、関心のある人、またはボランティア(サポーター)として何かしたいと思っている人を対象に痴ほう性高齢者介護・ボランティア講座を開催します。

参加希望者は電話で予約ください。

▷日程 第1回 11月20日(金)

第2回 11月25日(木)

第3回 11月27日(金)

第4回 12月4日(金)

第5回 12月11日(金)

第6回 平成11年1月29日(金)

▷時間 午後1時～4時

▷場所 富田林保健所

▷定員 30人(先着順)

▷内容 花園大学教授 大國美智子先生による講義・健康運動指導士による実技、老健施設の研修など

▷費用 無料

▷その他 お年寄りのお世話を希望される人は、申し出てください。

<申し込み・問い合わせ>

富田林保健所 ☎③2681

卓球大会参加者

大阪府海洋センター連絡協議会では卓球大会の参加者を募集します。

▷日時 11月28日(土) 午前10時～

▷場所 能勢町海洋センター

▷対象 村内在住・在勤・在学の小学4年生以上の人

▷受付 11月22日(日) 午後5時まで

▷部門 ・小学生男子の部

・小学生女子の部

・中学生以上男子の部

・中学生以上女子の部

<申し込み・問い合わせ>

海洋センター ☎⑦7183

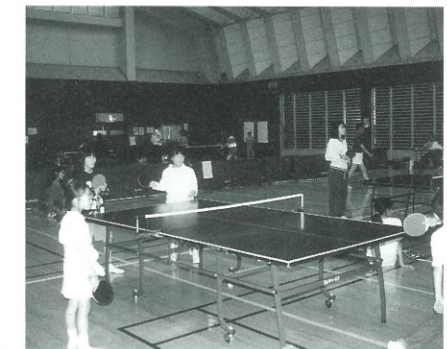

※平成8年度卓球大会

相談		ごみ収集	
心配ごと相談	11月5日(木)・19日(木)・12月3日(木)	午後1時～3時	保健センター(相談室)
行政相談	11月19日(木)	午後1時～3時	保健センター(相談室)
人の動き		資源ごみ集	空き缶・空きびん
総人口	7,418人(-5)	男	3,554人(-2)
世帯数	2,191戸(+1)	女	3,864人(-3)
		ペットボトル	11月25日(水)
			11月19日(木)

富田林保健所 ☎③2681			
一般健康相談	4日(水)・18日(水)	受付 午前9時30分～11時	予約不要
血液検査(エイズ・梅毒・風疹)	4日(水)・11日(水)・18日(水)		
エイズに関する電話相談	(月)～(金)	受付 午前9時30分～午後5時	予約不要(プライバシーは守ります)
骨密度検診	5日(木)・17日(火)	受付 午前9時30分～11時30分	電話で予約必要(申し込み先着順)費用:1,487円
こころの健康相談	5日(木)・10日(火)・17日(火)・20日(金)・24日(火)の午後		電話で予約必要
高齢者こころの健康相談	19日(木)の午後		電話で予約必要
痴ほう症もしもし相談	(月)～(金)	受付 午前9時30分～午後5時	③6865(専用) (プライバシーは守ります)
乳幼児アトピー相談および母子の交流会	10日(火)	受付 午後1時～	電話で予約必要(母子手帳・筆記用具持参(小学校入学前までの乳幼児対象))
療育相談(身体に障害のある子(18歳未満)の医療・生活相談)	20日(金)	受付 午前9時30分～11時	電話で予約必要

イベントの中止・延期

第21回農業文化祭の中止のお知らせ

11月21日(土)、22日(日)に予定をしていました第21回千早赤阪村農業文化祭は、9月22日の台風7号の襲来により、村内全域に農作物や山林などに大きな被害を受けたため、中止します。

〈問い合わせ〉農林商工課

文化展・ふれあいコンサート延期

10月24日(土)、25日(日)に予定をしていました文化展・ふれあいコンサートは、9月22日の台風7号の襲来により、村内全域に大きな被害がでているため、平成11年1月23日(土)、24日(日)に延期しました。

〈問い合わせ〉
教育委員会指導課 ☎⑦1300

福祉

母子家庭給付金の申請は11月中旬に

配偶者のない女子で18歳未満の児童を養育し、11月1日現在引き続き6カ月以上村に居住し、住民登録または外国人登録をしている人は、村母子家庭給付金が受けられます。

▷給付金の額

- 児童1人を養育している場合
年額 15,000円
- 児童2人を養育している場合
年額 20,000円
- 児童3人以上を養育している場合

年額 25,000円

▷受付

印鑑を持参のうえ、11月30日(月)までに福祉課または小吹台連絡所へ。

〈問い合わせ〉福祉課

リフト付きタクシー助成券を交付

通院療養などにリフト付きタクシーを利用する必要がある在宅の重度身体障害者などにリフト付きタクシー助成券を1カ月あたり2枚交付します。

▷対象者

- 身体障害者手帳(1・2級)の交付を受けている人
- 特定疾患医療受給者証の交付を受けている人
- 傷病(老衰を含む)により1年以上寝たきりの65歳以上の人

▷助成額

1回につき1,400円(時間制運賃30分2,750円の一部)

▷申請方法

印鑑、身体障害者手帳または特定疾患医療受給者証を持参のうえ、福祉課へ。

〈問い合わせ〉福祉課

国民健康保険

届きましたか国民健康保険証

国民健康保険被保険者証は、11月1日(日)から新しい保険証になり、旧保険証はつかえませんが、10月末までに配達記録郵便で送付していますので、まだ手元に届いていない人は、早急に問い合わせてください。

〈問い合わせ〉住民課

国民年金

保険料は忘れずに必ず納めましょう

国民年金保険料の納付を忘れていませんか。

納め忘れのままにしておくと、万一の事故や病気の時、障害基礎年金や遺族基礎年金などが受けられないばかりか、将来老齢基礎年金さえも受けられなくなることもあります。そのようなことにならないためにも、納め忘れの保険料があればすぐ納めましょう。

保険料を納めたくても、家計が苦しくてどうしても納められないとか、生活保護を受けている人などは、保険料の納付が免除される制度がありますので、気軽に相談ください。

〈問い合わせ〉住民課

加入しませんか国民年金基金

自営業の皆さんにもサラリーマン並みの老後保障。それが国民年金基金です。

国民年金基金は、

- 老後のニーズに合った年金設計ができ、給付プランに応じて掛金が決まります。
- 掛金は全額社会保険料控除の対象となりますので、所得税や住民税が軽減されます。
- 年1回4月に掛金の増減ができます。

〈問い合わせ〉

大阪府国民年金基金
☎06(775)5775

国民年金 Q&A

Q 私は現在学生で、今年20歳になります。年金は就職してからと考えていますが、20歳から国民年金に加入しなくてはならないのでしょうか。

A 20歳になると、学生の皆さんも含め、すべての人が国民年金に加入しなければなりません。

加入されていないか、加入していても保険料を納めていないと、万一のケガや病気で障害者になったときに障害基礎年金が受けられなくなったり老後に受け取る老齢基礎年金が少なくなります。

また、大学を卒業後、会社などに就職すると、厚生年金や共済組合に加入

することになり、国民年金の加入種別が変わり、手続きのため、就職先へ基礎年金番号の年金手帳を提出しなければなりません。

国民年金は20歳がスタートです。将来のため、万一に備えて、必ず国民年金に加入しましょう。

- 保険料は、月額13,300円です。
- 納付は、納め忘れのない「口座振替」が便利です。
- 経済的な理由により、保険料を納めるのが困難な場合は、一定の基準を満たせば、保険料の納付が免除になる制度があります。

〈問い合わせ〉住民課

催し

日出づる国、南河内十カ国150キロ周遊ハイキング

華やいで大阪・南河内観光キャンペーン協議会では、今なお残る古墳群、街道、古い町並みや、由緒ある歴史的文化遺産、緑豊かな自然を満喫しながら、周遊150キロを全10回シリーズでハイキングをします。毎回南河内の物産が当たるお楽しみ抽選会を行います。

第1回は、「源氏と聖徳太子ゆかりの地をたずねる」です。第1回参加者のみ先着1000人に「南河内郡十カ国」が一目でわかる地図を進呈します。

▷日時 11月22日(日) 午前9時30分(雨天中止)

▷集合場所 近鉄南大阪線、古市駅前(東出口)

▷費用 無料

▷行程

古市駅⇒白鳥神社⇒西琳寺⇒銀屋⇒社本神社⇒壺井八幡宮⇒通法寺跡⇒源氏三代の墓⇒葉室公園⇒風土記の丘⇒平石城跡⇒小野妹子の墓⇒道の駅(近つ飛鳥の里)⇒叡福寺⇒上の太子駅 徒歩約16キロ

〈問い合わせ〉

華やいで大阪・南河内観光キャンペーン協議会 羽曳野市産業振興課
☎0729⑤1111(内線2770)

富田林商工祭

富田林商工会では、第15回富田林商工祭を開催します。

特産品の即売会やお楽しみ抽選会、河内音頭踊りなど盛りだくさんのイベントです。家族そろって参加ください。

▷日時 11月15日(日)

午前10時～午後4時
▷場所 富田林市立富田林小学校
富田林市常盤町16-20

〈問い合わせ〉
富田林商工会 ☎②51101

相談

息切れ医療相談会

息切れ・咳・痰・呼吸が苦しいなどの症状で悩んでいる人に、専門医による医療相談会を開催します。

希望者は電話で予約してください。

▷日時 11月26日(木)
午後2時30分～3時30分

▷場所 富田林保健所

▷内容 医師による医療相談・呼吸リハビリテーション・胸部レントゲン・肺機能検査など

〈申し込み・問い合わせ〉

富田林保健所 ☎③2681

水道

指定工事業者

新たに3業者を村給水装置工事業者に指定しました。

給水装置工事の申し込み、修繕などは、指定工事業者へ依頼してください。

業者名	所在地	電話番号
(株)南口組	富田林市甲田1丁目10番1号	②51112
(株)直建設	河南町大字加納505番地の4	③2696
(有)白樫設備工業所	羽曳野市野149番地	0729 ④8675

〈問い合わせ〉水道事業所

▽こんにちは、10月から広報の一員となりました◎です。早速わからないままカメラを肩に下げて、10月12日(月)、◎と稲刈りの取材に行きました。吉年の老人クラブの人たちが園児に「左手に稲を持って、右手でノコギリ鎌を使って、ザクと引きます。」と教えていました。私も、園児と一緒に、生まれて初めて稲刈りをして実りの秋を実感しました。その時、写真も撮りましたが、なかなか思うようにいかなくてむずかしさを改めて知りました。

未熟者ですが、どうぞよろしくお願いします。◎

▽1年半ぶりに編集室に戻ってきました◎です。前の時は一人で編集などをしていましたが、今回からは◎と一緒に編集をしています。一人で編集している時と違い、いろいろな意見の交換ができるので、より良い広報ができると思います。

台風の影響で、体育祭、農業文化祭や文化展などが中止、延期されました。また、秋まつりでは、毎年10数台集まるだんじりの宮入りが中止となり、何か物足りないシーズンで残念です。◎

編集室から

施設・電話番号案内



- 千早赤阪村役場[水分180] — ☎⑦0081
- 小吹台連絡所[小吹68-830] — ☎⑦7600
- 自然休養村管理センター・南河内森林組合[森屋962] — ☎⑦0090
- くすのきホール・教育委員会事務局[水分263] — ☎⑦1300
- B&G海洋センター(月曜日休館)[東阪255-1] — ☎⑦7183
- 郷土資料館(月曜日休館)[水分266] — ☎⑦1588
- 学校給食センター[桐山258] — ☎⑦1112
- 金剛山ロープウェイ[千早9] — ☎⑦0128
- 香楠荘[千早1313-2] — ☎⑦0321
- 保健センター・健康課[水分195-1] — ☎⑦0069
- 診療所(土・日・祝休業)[保健センター内] — ☎⑦0038

◎救急車依頼・病院問い合わせ ☎④8199(はいきゅうきゅう) ◎火災(村役場) ☎119

金剛山花暦



〈写真提供 / 大阪市阿倍野区 藤原好明 氏〉

マムシグサ

(サトイモ科)

山中の木陰に生える多年草。マムシを連想させるような茎面のまだら模様から和名は「蝮蛇草」で、花は4～6月にかけて咲き、10月下旬から11月にかけて実が赤く熟す。