

- ▷ 地域振興券 3月23日から交付…… 2
- ▷ 選挙…… 4
- ▷ 千早赤阪の文化財19…… 6
- ▷ 図書室だより…… 7
- ▷ むらの話題あれこれ…… 8
- ▷ みんなのひろば…… 10
- ▷ 健康のページ…… 12
- ▷ お知らせ…… 13

ちはやあかさか



さよならファッションショー

〈8頁に関連記事を掲載しております〉

1999
3
No.320

一冊の絵本のような村

千早赤阪村

地域振興券の交付は 3月23日 から

2月号の広報で概要をお知らせした地域振興券の交付方法などが決まりましたので、お知らせします。

1. 交付・使用期間

地域振興券は、3月23日(火)から交付し、使用できます。使用できるのは、9月22日(水)までです。

2. 交付申請と交付

広報2月号でお知らせしたとおり、1月1日現在15歳以下の児童がいる世帯の世帯主には、児童1人につき2万円分(1000円券20枚)の地域振興券を配達記録郵便により郵送します。配達記録郵便では、受取の際受領印が必要ですので、不在の場合は翌日以降の配達となります。

これ以外の交付対象者については、個人の収入(課税)の状況などに関係がありますので、村から一方的に交付要件を調査して地域振興券を送ることはできません。

村からは、交付対象となる可能性のある人に案内文書と申請書を3月上旬に送付します(送付したすべての人が交付対象とは限りません)。交付対象となる人は、案内文書を読んで、非課税が要件である人はそれを証明する証明書を添付する(添付しない場合、同意をいただければ、村の方で確認します)など、必要な添付書類とともに交

交付対象者

- 15歳以下(昭和58年1月2日から平成11年1月1日に出生)の児童がいる世帯の世帯主
- 平成11年1月分の年金や手当のうち次のいずれかを受給できる人(15歳以下の人は除く)
 - ① 老齢福祉年金
 - ② 障害基礎年金など
 - 年金証書の年金コードの先頭3けたが「635」または「265」の人(3ページ参照)
 - 年金証書の年金コードの先頭3けたが「535」または「062」の人で、非課税要件(※1)を満たす人
 - ③ 遺族基礎年金など
 - 年金証書の年金コードの先頭3けたが「645」、「072」、「082」または「102」の人で、非課税要件(※1)を満たす人
 - ④ 児童扶養手当
 - ⑤ 特別児童扶養手当
 - ⑥ 障害児福祉手当
 - ⑦ 特別障害者手当
 - ⑧ 福祉手当(経過措置分)
- 原爆被爆者諸手当(医療特別手当、特別手当、健康管理手当、保健手当)
- ⑩ ①から⑨に該当せず、生活保護を受けている人や、社会福祉施設に入所している人
- 65歳以上(昭和9年1月1日以前に出生)で、非課税要件(※2)を満たし、身体などに障害があるために常時介護が必要な人(2)に該当する人と病院、診療所または老人保健施設に本年1月1日現在3カ月を超えて入院・入所している人を除く
- 65歳以上(昭和9年1月1日以前に出生)で、非課税要件(※1)を満たす人(2)、(3)に該当する人を除く

非課税要件(※1)

平成10年度分の個人の市町村民税が課されなかった(他の人の控除対象配偶者または扶養親族になっている場合は、他の人に平成10年度分の市町村民税が課されなかった場合に限り)

非課税要件(※2)

平成10年度分の個人の市町村民税所得割が課されなかった(他の人の控除対象配偶者または扶養親族になっている場合は、他の人に平成10年度分の市町村民税所得割が課されなかった場合に限り)

地域振興券

取扱事業者(民間)

地域振興券を使うことができる店などは次のとおりです。

- 大阪チェンソーサービス(森屋)
- 東條青果(森屋)
- 医療法人やすらぎ会植田診療所ほか(小吹台)
- 北野モーターズ(水分)
- 喫茶カタロ(森屋)
- サンロイヤルカタロ(森屋)
- 赤城館(森屋)
- 谷呉服店(東阪)
- 小吹台ストア(小吹台)
- 矢倉石油店(東阪)
- 佐藤精肉店(森屋)
- 北野石油(森屋)
- 谷口建具店(中津原)
- 田中石油(中津原)
- 秋山電化(小吹台)
- 大阪南農協赤阪支店(水分)
- 大阪南農協千早支店(東阪)
- トマトハウス(小吹台)
- とまとコール中岡酒店(小吹台)
- 理容辻野(森屋)
- 理容クニモト(水分)
- 川辺酒店(川野辺)
- 小吹美容室(小吹台)
- 東阪美容(東阪)

- 理容ニシナ(東阪)
- (武)商店(森屋)
- フードショップ中城(森屋)
- 北浦木材(中津原)
- 木村商店(森屋)
- ECCジュニア森屋教室(森屋)
- 青木商店(小吹台)
- 一休茶屋(千早)
- スーパーマルトミ(小吹台)
- 焼肉ちはや(水分)
- 千早しいたけセンター(千早)
- 達石呉服雑貨店(森屋)
- 吉田歯科医院(小吹台)
- 千早赤阪メモリアルパーク(水分)
- レストラン・カワチ宴(千早)
- 中華料理楓(水分)

年金証書の年金コードの先頭3けたは、●の部分です。

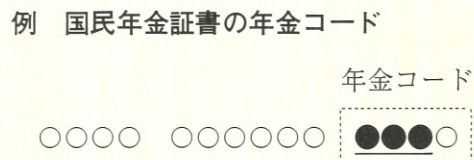

※年金コードだけでなく、非課税要件にも注意してください。

最近、転入した人は

1月1日以降、前の住所地の市町村の地域振興券交付開始日前に転出し、本村へ転入した人で、交付要件を満たすとき、千早赤阪村で地域振興券を受け取ることができます。この場合、前の住所地の市町村の地域振興券の交付開始前に転出したことを証明する「地域振興券未受領証明書」を添付して交付申請をしてください(15歳以下の児童のいる世帯主を含む)。

〈問い合わせ〉総務課



- 森本食料品店(桐山)
- たこ吉(東阪)
- 片井商店(千早)
- 小吹仙薬堂(小吹台)
- 関塾スクール千早赤阪校(水分)
- ECCジュニア二河原辺教室(二河原辺)
- フランスヤ河内長野小吹台店(小吹台)
- 長谷川商店(小吹台)
- 草香(二河原辺)
- 井上自動車工業(中津原)
- 廣崎商店(千早)
- 谷宇商店(東阪)
- 廣谷米穀店(森屋)
- 道の駅ちはやあかさか(水分)
- 早川商店(水分)

選挙

投票できる人

昭和54年4月12日までに生まれ、平成11年1月1日以前から引き続き千早赤阪村の住民基本台帳に記載されている人。ただし、最近、住所を移動した人は次の表を参考にしてください。

届出の別	届出の日	投票場所・投票の可否
届出をしない人	大阪府外から転入	平成11年1月1日以前 千早赤阪村で投票できる
	大阪府内の他の市町から転入	平成11年1月1日以前 千早赤阪村で投票できない 平成11年1月2日以後 前住所地で投票できる(※1)
届出をする人	大阪府外へ転出	全期間 投票できない
	大阪府内の他の市町へ転出	平成11年1月1日以前 新住所地で投票できる 平成11年1月2日以後 千早赤阪村で投票できる(※2)

不在者投票

投票日に、次のような理由に該当すると見込まれる人は、不在者投票ができます。

- ① 自営業の人などや冠婚葬祭などの予定がある人。
- ② レジャーや買物などの私生活で、投票日に投票区内にいない人。
- ③ 病気やケガ、妊娠などの理由で歩けない人。
- ④ 引越などをして、大阪府内の他の市町に住んでいる人。ただし、千早赤阪村の選挙人名簿に登録されている人で、平成11年1月2日以後に新住所地に転入届をした人。
- ⑤ この場合、新住所地の住民課などで発行する「引き続き大阪府内に住所を有する旨の証明」が必要。
- ⑥ 不在者投票のできる期間
大阪府知事選挙
3月25日～4月10日
大阪府議会議員選挙
4月2日～4月10日
- ⑦ 不在者投票のできる時間
午前8時30分～午後8時
- ⑧ 場所
村役場1階不在者投票所
- ⑨ 「郵便による不在者投票」
身体障害者手帳または戦傷病者手帳の交付を受けている人で、一定の要件を満たす人は、「郵便による不在者投票」をすること

ができます。詳しくは問い合わせください。なお、投票用紙などの請求は4月7日までに行ってください。

ごみ無料シールを郵送します

平成8年2月からごみのシール制を導入しましたが、本村のごみの量は、平成9年度は対前年度比7.4%増と少し増えてきているものの、平成7年度(導入前)と平成9年度(導入後)を比較すると、ごみの量は、249t(約14%)の減量となつています。今後も引き続きごみの減量にご協力をお願いします。「もえるごみ」と「粗大ごみ」の無料シール半年分(4月～9月)を、3月26日までに、表1の枚数を郵送します。

世帯人数	もえるごみ専用シール		粗大ごみ専用シール
	区分	枚数	
1～2人世帯	30袋用	黄色系 55枚	世帯人数に 関係なく (シールの色 18枚 それ色)
3～4人世帯	45袋用	深緑色 55枚	
5～6人世帯		70枚	
7人以上世帯		85枚	

短歌コーナー

野手憲一
ひらかなのかたちにはひらり落葉してあと何もし昼の深まる
内田あき子
蒲公英の一輪冬の陽射し浴み山の斜に凜と咲きたり
松田美智子
枯れすすき靡く方へと傾きて列車は緩き弧となりてゆく
東條ひろ
共通の価値観持たざる友なれど只ほのほのと存在のあり
吉岡薫子
基地あるも無くもかなしき沖繩の空の青さに身は染まりゆく
菊井由起子
桃色の薔薇いとおしと思ひしは娘が柔らかに言葉くれし日

シールが届きましたら、世帯人員とシールの種類・枚数が合っているか、確認してください。シールの種類・枚数が異動などで合っていないときや3月26日までにシールが届かないときは、住民課までお問い合わせください。なお、半透明ごみ用推奨ごみ袋は、指定の大きさの推奨袋をお買い求めください。
(推奨袋は、村内農業協同組合や近隣スーパーで販売されています。)

〈問い合わせ〉住民課

すべての人の人権が尊重される社会をめざして

大阪府では、すべての人の人権が尊重される社会を築くため、平成10年11月、「大阪府人権尊

重の社会づくり条例」が施行されています。

また、昭和60年に、「大阪府部落差別事象に係る調査等の規制等に関する条例」が制定されて11年余り経過しましたが、今日においても、この条例に違反する悪質な差別身元調査事件が発覚しています。

すべての人間が固有の尊厳を有し、かつ、基本的人権を享有することは、人類普遍の原理であり、世界人権宣言および憲法の理念とするところです。

この理念を社会において実現することは、私たちすべての願いであるとともに、責務であります。

しかしながら、社会には、依然として同和問題、女性、障害者、在日外国人、子ども、高齢

点検を重ねて築く“火災ゼロ”
春の全国火災予防運動(3月1日～7日)

火の用心
7つのポイント

火災は日常生活での気のゆるみから起こります。

火に対する油断をなくし、念には念の慎重さで火とつき合うことが肝心です。

- ① 家のまわりに燃えやすいものを置かない。
- ② 寝たばこやたばこの投げ捨てをしない。
- ③ 天ぷらを揚げるときは、その場を離れない。
- ④ 風の強いときは、たき火をしない。
- ⑤ 子どもには、マッチやライターで遊ばせない。
- ⑥ 電気器具は正しく使い、たこ足配線はしない。
- ⑦ ストープには、燃えやすいものを近づけない。

者に関わる人権問題など、さまざまな人権問題が存在しています。私たち一人ひとりが命の尊厳や人間の尊厳を認識し、すべての人の人権が尊重される豊かな社会を実現することが今こそ必要とされています。

このため、人権尊重の重要性を明確に示すとともに、府の今後の人権施策推進の枠組みを定めることを目的として、この条例を制定しました。

大阪府は、この条例に基づき、府民の人権意識の高揚を図るための施策や人権擁護に資する施策を積極的に推進するとともに、市町村、事業者、府民のみならずと連携協力しながら、人権尊重の社会づくりを進めていきます。

行政だけの取組みではなく、府民のみなさんの主体的、自主的な取組みが必要です。共に力を合わせ、すべての人の人権が尊重される社会を実現させましょう。

〈問い合わせ〉
大阪府企画調整部人権室
☎06(6941)0351

介護保険サービス提供事業者地域セミナー開催

介護保険における介護サービスの提供を予定している事業者を対象にセミナーを開催します。参加希望の人は企業名、団体名、住所、電話、FAX番号、参加

者氏名、役職を記入の上、FAXで申し込みください。

対象 次の対象市町村において介護保険によるサービス提供を予定している民間事業者など

対象市町村 富田林市、河内長野市、松原市、羽曳野市、藤井寺市、大阪狭山市、太子町、河南町、美原町、千早赤阪村

日時 3月31日(水)
午後1時30分～5時

場所 すばるホール

定員 800人(先着順)

〈申し込み・問い合わせ〉
(財)大阪府地域福祉推進財団
☎06(4304)0294
FAX 06(4304)2941

大阪府身体障害者スポーツ大会参加者募集

大阪府内の身体障害者を対象にスポーツに親しみ、競技力の向上を図るとともに身体障害者の自立と社会参加の促進を目的としたスポーツ大会が開催されます。参加希望の人は3月10日までに福祉課へ申し込みください。(この大会は第35回全国身体障害者スポーツ大会に出場する選手の選考会を兼ねます。)

参加資格 身体障害者手帳の交付を受けた人で平成11年4月2日現在、16歳以上の大阪府内在住の人

開催日・実施競技・会場
5月23日(日)
陸上競技・万博記念競技場
5月30日(日)
卓球競技・アーチェリー競技、水泳競技・大阪府立障害者交流促進センター(ファイナンプラザ大阪)

〈申し込み・問い合わせ〉福祉課

レディスワーク講習会募集

再就職をするために技術を身につけたいと考えている女性の皆さん、「パソコン」の基本操作をマスターして就職の足がかりにしてみませんか。

〒584-0032 富田林市常盤町一丁目
富田林市商工観光課
パソコン講習会係

希望科目・住所
郵便番号
氏名・年齢
受講の動機
就職希望時期
今までの受講したレディスワーク講習会の科目

☎584-0032
☎0722-6533
☎251000

日程 4月9日～5月21日
毎週月・火・木・金の21日
午前10時～午後4時

場所 富田林市立解放会館

対象 大阪府在住の再就職をめざす女性で、全日程出席可能な人。ただし、在職者、学生、新卒者、就職の意思のない人、過去にレディスワーク講習会でパソコンを受講した人は応募できません。

定員 20人(抽選)

費用 無料(ただし教材費4000円程度必要)

申込方法 3月5日から19日まで次の要領で(1人1枚有効)

国史跡 赤阪城跡

はじめに

前回では、赤阪城が2カ所あり、その一つが楠木城跡（上赤坂城）であることを紹介しました。

今回は、もう一つの赤坂城である赤坂城跡（下赤坂城）を紹介します。

旅枕」という古文書です。実物が確認できていませんが、この古文書に本丸の規模や建物跡・櫓台の跡があった記述があります。その状況が、役場上周辺と合致することです。現在では、本丸と思われる曲輪は、ほとんどが造成されています。

赤坂城は、千早城や楠木城にくらべて遺構がどのようになっているかが分かっていない城です。『太平記』には「堀のひとつも掘らず……」とあるように、現在でもほんとうに堀のひとつも確認することができません。どこに、本丸があるのかは、史跡指定以前から大きな問題となっていました。

しかし、立地的には、城といわなくても、利用されていてもおかしくないと考えられます。また、甲取坂などの伝承も残っています。曲輪には、館を建てるスペースもあり、周辺の館や城と連絡して機能していたことは十分考えられます。

史跡指定へ

本丸と思われる場所は2カ所あり、碑が建てられていました。一つは中学校裏の「赤坂城址」の碑で、もう一つは村役場上の「下赤坂城本丸址」の碑です。両方とも、明治20年ごろまでは荒地で、城の格好をしていたそうです。そのなかでも、指定前に千早城・楠木城・赤坂城を調査した林部与吉氏は、役場上の曲輪を本丸としています。その根拠にされているのが、『赤坂山

3回にわたって、村にある国指定史跡について紹介しました。この3つの史跡は昭和9年3月13日に官報告示され、同時に国の史跡として指定されました。当時の歴史的背景もあり、全国的に見ても南北朝時代の遺跡について順次指定を行っていたようです。指定については、土地の現状を変えることすべてについて、大きな制約がかかります。土地所有者の理解が必要です。



赤坂城本丸

そのため、所有者の同意を得て指定されています。

史跡保存管理計画の策定

しかし、史跡指定の後65年の年月が経過すると、その意識が薄くなっていくのはいかなぬ事実です。史跡地の所有者も代わり、史跡をよい状態で保存することがむずかしくなってきました。そこで、平成7年から史跡の保存計画を策定することになり、資料調査の

ため文化庁に行きました。文化庁内の厚いコンクリートで守られた耐火倉庫の中に、史跡指定に関わる申請資料が残されていました。本来なら村にも同じ書類が残されてははずですが紛失したようで、見あたりません。そこには、多くの同意書が添付されていました。当時の所有者の史跡保存への意気込みや情熱が伝わってくるようです。

(文責 西山昌孝)



史跡指定と同じ日から史跡にちなんだ絵の入った郵便印が使用されました。

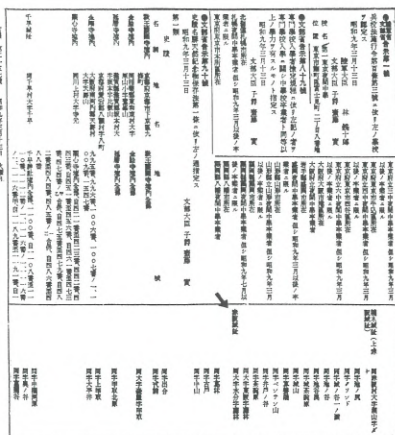

史跡指定の官報（一部）

図書室だより

今月のおすすめ

新しく購入した本の一部を紹介します。



このコーナーで紹介する本やビデオは、くすのきホールの図書室で貸し出しています。本の貸し出しは、1人5冊まで、1カ月以内。ビデオの貸し出しは、1人1本（本1冊に換算）で、1週間以内。

受け付けは、火曜日から日曜日の午前10時から午後5時まで。ただし、土、日曜日の正午から午後1時は除きます。休みは、月曜日と祝日です。〈問い合わせ〉くすのきホール(図書室) ☎1300

- ☆大人の本 (32冊)
 - ◆小さいことによくよくなるな・リチャード・カールソン◆青の時代・小松江里子◆ああ言えば、こう食う・阿川佐和子・檀ふみ◆本当は恐ろしいグリム童話・桐生操◆ノムダス勝者の資格・野村克也◆ワイン一杯だけの真実・村上龍◆これからの勝ち組負け組・落合信彦◆忠臣蔵101の謎・伊東成郎◆夫の宿題・遠藤順子◆今日も娘が学校へ行かない・松村加津子◆体脂肪を燃やす大学ダイエット講義・漆原光徳◆みだれ髪・依万智◆約束された場所で・村上春樹◆法華経を生きた・石原慎太郎◆震える岩・宮部みゆき◆食品汚染がヒトを救う・ニコルズ フォックス◆やさしいフラワーアレンジ・パッチワーク通信社 他
- ☆子どもの本 (絵本) (20冊)
 - ◆わたしたちの生きている地球2・桐生広人◆ノントンはつくしよん・大友幸子◆ムーミン谷に春がきた・トーベ ヤンソン◆ポコちゃんだいすき・木村裕一◆にじいろのしまうま・こやま峰子◆あやちゃんのうまれた日・浜田桂子◆ぶらんこのすきなワニくん・カトリン キッス 他



給食メニュー紹介

レッツ・クッキング

香ばしく焼けたマヨネーズの風味がくせになります。



鮭のマヨネーズ焼き

材料 (4人分)

- 生鮭 4切
- 塩 ひとつまみ
- 白ワイン 大さじ4
- 玉ねぎ 中 1個
- 塩 小さじ5
- こしょう 少々
- 油 大さじ1
- パセリ(みじん切) 大さじ1
- A マヨネーズ 大さじ4〜6
- パン粉 大さじ1

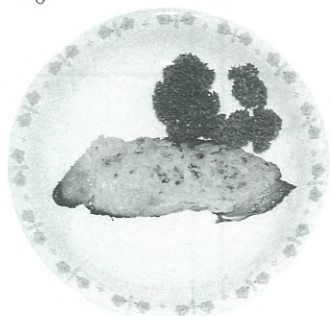

作り方

- ① 鮭は塩、白ワインで下味をつける。
- ② 玉ねぎは、薄くスライスしてフライパンでいため、塩こしょうする。
- ③ 鮭は、ペーパーで水けをきり、耐熱皿かアルミカップの表面に軽く油をぬり、そこに鮭をのせる。
- ④ 玉ねぎとAの材料をまぜ、鮭のうえにのせ、オーブントースターで焼く。

〈問い合わせ〉給食センター ☎1112

むらの話題 あれこれ

力作、熱演がズラリ

● 文化展 ●

昨秋より延期されていた第17回文化展が、1月23日(土)、24日(日)に、くすのきホールで開催され、延べ1,000人の人出で賑わいました。

展示会場には、文化協会所属クラブから俳画、パッチワーク、押し花などの作品、友好提携の町、和歌山県中辺路町からは写真、書道など、日ごろの力作522点が出品されました。



● ふれあいコンサート ●



1月24日(日)には、第14回ふれあいコンサートが開催され、中学校吹奏楽部、カラオケ同好会、民謡・新舞踊クラブ、オレンジエコー、少年少女合唱団、楠踊会、詩吟同好会の皆さんが出演され、華やかな舞台となりました。

よ～いドン

● 南大阪駅伝競走大会 ●

2月7日(日)PL本庁内コースにおいて第42回南大阪駅伝競走大会(6区間24.1km)が参加155チームにより開催されました。

晴天の中、村内からは混成の部1チーム、中学男子の部2チーム、中学女子の部2チームの計5チームが参加しました。招待チームとして大阪清風高校陸上部の参加もあり、参加ランナーは日ごろの練習の成果を存分に発揮し、白熱したレースが展開されました。

主な大会結果は次のとおりです。

○中学男子の部(46チーム)

第4位 村中学校陸上部A(1時間22分15秒)

○混成の部(20チーム)

第4位 急がば走れ'99(1時間46分05秒)



未来のスター

● なかよし劇場 ●



2月4日(木)、千早小学校で10年度なかよし劇場が行われました。なかよし教室(たてわり班)により高学年の児童が低学年の児童と一緒に、約1カ月前から、台本づくりや配役などを決め準備をしてきました。4班に分かれ、「王様のひげ」「森の木の葉たち」「かいじゅうが出た」「おおかみは森を出て行った」それぞれの個性を生かした劇が行われました。

気持ちをこめて

● 大阪府小学校連合音楽会 ●

1月21日(木)、大阪府小学校音楽教育研究会主催による連合音楽会に多聞小学校全校生46人が出演しました。府内にある1000校あまりの学校の中から、18校が選ばれ、音楽を通して交流し、日ごろの学習を発表しました。

同校は、「全員合唱」に取り組み、「きょうだい」の友情をつちかい、音楽朝会の時、楽しく歌っています。



正しく、期限内に納税を

● 申告・納税・完納推進のまち宣言 ●



2月9日(火)、千早赤阪村と河南町は「青色申告・振替納税・消費税完納推進のまち」の宣言をしました。

河南町ぶくぶくドームで、国、府、両町村の関係者などが出席し、宣言実行委員会による宣言式が行われました。また、千早赤阪村では役場前で宣言看板の除幕をしました。

この日の両町村の出席者は、正しい申告、期限内の納税について再認識した様子でした。

ありがとうございました

● さよならファッションショー ●

3月31日限りで閉校となる府立富田林高校千早赤阪分校は、1月31日(日)、くすのきホールで閉校事業の一つとして最後の卒業生3年生(33人)による「さよならファッションショー」を開催しました。

この日発表したのは、授業中や放課後に制作したドレスなど198点で、2度のリハーサルを行ってこの日を迎えました。毎年交流している能勢高校の生徒たちは、ステージでブーケづくりを披露したり、最後のウエディングドレスでは新郎役を務めたりし、卒業生に生花のブーケ32点を贈りました。「分校がなくなるのはさみしい」と、娘に渡す大きな花束を手にした美原町から通う生徒の両親など約400人の来場者は、後ろの立ち見席や通路にあふれていました。



むらの話題 あれこれ

みんなのひろば

HAPPY TOGETHER

わがやのホープ



森屋 たけむら まさきくん
(竹村 将沙樹)

平成9年7月17日生まれ

おしゃべりでお調子者ですが、元気で素直に成長して欲しいです。

—父・岩晃さん、母・美智さん談—



赤阪小学校2年
竹川 晴賀さん
(たけがわ はるか)

お菓子づくりをお母さんとしています。将来は、ケーキ屋さんかパン屋さんのお店をもちたいです。

夢かなうといいね

GALLERY

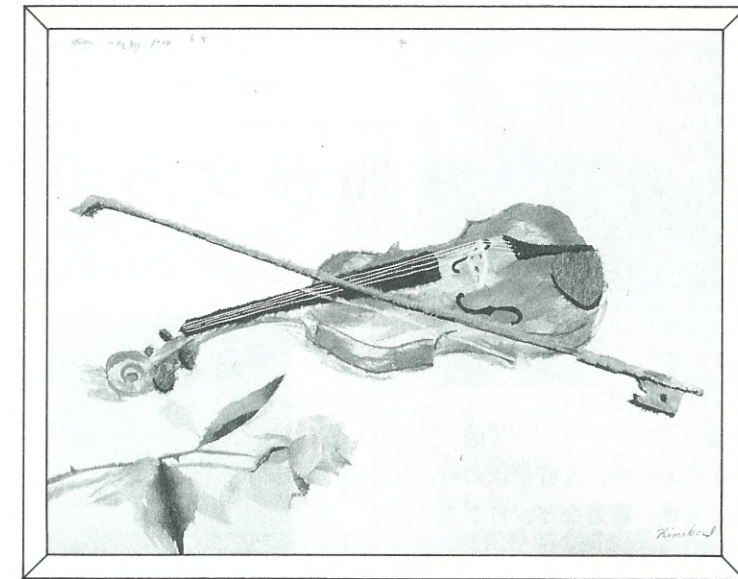

「バイオリン」 ♪♪ どこかで春が～

バイオリンの音色にのって、そこまで春が……………。

(作品提供/ちぎり絵クラブ)

「みんなのひろば」は村民の皆さんのページです。多くの皆さんの参加をお待ちしています。

「夢・かなうといいな」で夢を語ってくれる小学生の皆さん、自薦他薦は問いません。どんどん投稿ください。なお、顔写真は広報係で撮影します。「わがやのホープ」では、かわいいお子さんの写真を募集しています。対象は5歳までの乳幼児です。応募された写真は掲載後に返却します。

また、広報紙や村へのご意見、情報などもお待ちしております。あて先などは、広報クイズコーナーをご覧ください。

青春じゅずつなぎ 106

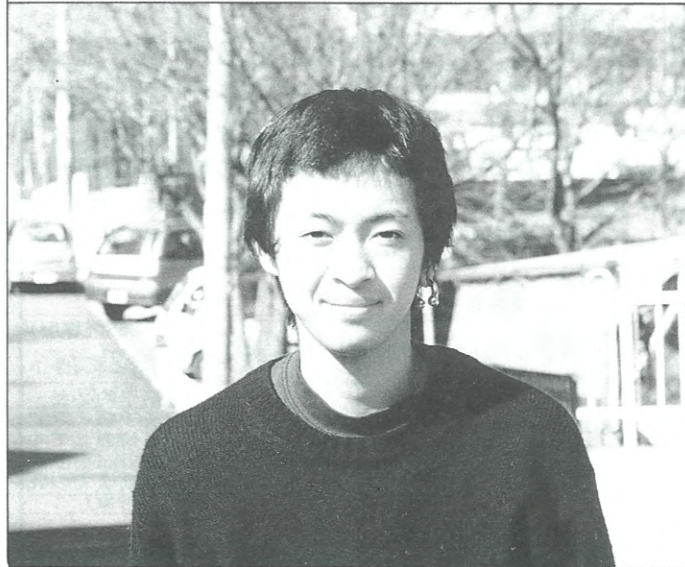

小吹台 日南 豪さん<19歳・双子座>

- 🐞 職業(学校)は……………
大阪モード学園ファッションデザイン学科で服の勉強をしています。
- 🐞 休日の過ごし方は……………
堺の友だちと一緒に、週1回くらい大泉公園でスケートボードで滑っています。
- 🐞 夢は……………
デザイナーになれたらいいなと思っています。
- 🐞 最近、楽しいなと思ったことは……………
2月8日、学校の友だち11人とイベント(ジャケットの発表会)のうちのけをしてはしゃいで楽しかったことです。
- 🐞 千早赤阪村について……………
山が多くて、空気がきれいで、住みやすいです。

🐞 思い出のアルバムから

高3の時、文化祭でライブをした時の写真です。



- 🐞 来月号は……………
同級生の石山尚子さんです。
- 🐞 石山さんへメッセージを……………
また遊びましょう。

📖 図書券が当たる 広報クイズ

問題をよく読んで、答えをはがきを書いてお送りください。正解者の中から抽選で3人に図書券をプレゼントします。

【問題】 春の全国火災予防運動は何月何日から何日まででしょうか。

(ヒント=5ページ)

▷受付 3月23日(火)まで
(消印有効)

当選者の発表は、図書券の発送をもって、かえさせていただきます。

※はがきや手紙には、住所、名前、電話番号を必ず記入ください。あて先▶

切手	585-8501
電話番号	住所・名前・年齢
	千早赤阪村役場 広報ちはやあかさか係

社会福祉協議会

寄付

社会福祉協議会にご寄付いただきました。厚くお礼を申し上げ報告させていただきます。(敬称略)

社会福祉協議会福祉基金

◎ 仲村勇作 (川野辺86)
亡父芳三殿の供養として
金100,000円

千早赤阪村社会福祉協議会

献血

移動献血車が来ますので、献血にご協力をお願いします。

◎ 3月5日(金)

・午前10時～正午
小吹台連絡所前
・午後1時30分～4時
保健センター前
なお、移動献血車でも成分献血をすることができます。

〈問い合わせ〉

千早赤阪村献血推進協議会
☎ 0081

相談

児童相談開設

4月から毎月第1木曜日の心配ごと相談日に主任児童委員が相談員として加わるようになりました。

最近、児童や家庭を取り巻く環境の変化などに伴い、家庭での子育てに不安を抱えている家庭も増えています。

主任児童委員は、このようなとき、適切な情報の提供と相談に応じます。

悩みごと、心配ごとがある人はお気軽にお越しください。

〈問い合わせ〉

社会福祉協議会 ☎ 0081

行方不明の人を探します

大阪府警では、「行方不明者を探す特別相談所」を開設します。長期間にわたって所在が不明の家族の人がおられたら、お気軽に相談してください。

▷ 日時 3月18日(木)～24日(水)

午前9時～午後5時

▷ 場所 大阪市天王寺区四天王寺1丁目11番18号

四天王寺境内 亀の池南側

(がらん回廊北側)

※上記開設期間以外は、大阪府警察本部鑑識課において「身元を探す相談所」を常設して相談に応じています。(土・日・祝日を除く午前9時から午後5時まで)

〈問い合わせ〉

富田林警察署刑事課鑑識係・生活安全課保安係 ☎ 251234

募集

春季バレーボール大会

村バレーボール連盟では、春季バレーボール大会を開催します。今回の大会は連盟に加盟しているチームが対象です。職場や学校、友だちなどで作っているチームの皆さんはこの機会に連盟に加盟して、参加ください。

▷ 日時 3月14日(日) 午前9時～

▷ 場所 海洋センター

▷ 受付 3月10日(水)まで

〈申し込み・問い合わせ〉

・武部 克正 ☎ 1472
・海洋センター ☎ 7183

春季ソフトボール大会

村ソフトボール連盟では、春季大会の一般参加チームを募集しています。

対象は、16歳以上の村在住・在勤・在学者で構成するチームです。

▷ 日程 4月18日(日)・25日(日)

▷ 場所 村民運動場

▷ 費用 3,000円 (1チーム)

▷ 受付 3月31日(水)まで

※組み合わせ抽選会は4月3日(土)午後7時から海洋センターミーティングルームで行います。

〈申し込み・問い合わせ〉

・尾谷 行雄 ☎ 0630
・海洋センター ☎ 7183

野外活動センター

村内対象利用抽選会

教育委員会では、野外活動センター(開場期間＝6月16日～9月30日)の村内対象の利用抽選会を行います。

▷ 日程 4月25日(日)

▷ 場所 海洋センター

▷ 時間 村社会教育団体による使用の人は午前10時～
村在住・在勤・在学者による使用の人は午後1時～

※今回から抽選会の日程が変わります。

現行 → 変更後

村内 ・4月2日(日) → 第4日(日)
村外 ・5月5日 → 5月第2日(日)

〈問い合わせ〉

・海洋センター ☎ 7183

ヘルシークック受講者募集 「貧血症予防」

女性の人に多い、「貧血」ですが、貧血にも色々な種類があります。

「たかが貧血ぐらいで」とあなどっていませんか？放っておくと様々な併発を招くこともあります。しかし、食生活を工夫すれば、改善・予防ができるものも少なくありません。

皆で楽しく調理、試食をしながら、学んでみませんか？
参加希望の人は電話で申し込みください。

日時 3月26日(金) 午前9時30分～午後0時45分

場所 保健センター 2階栄養指導室

定員 15人(先着順)

費用 無料

受付 3月18日(木)まで

内容 貧血症予防についての講義と調理実習、試食
〈申し込み・問い合わせ〉 保健センター

ペアペアマタニティ(両親教室)

もうすぐママ・パパになるあなたに、ペアペアマタニティ教室(2回コース)を実施します。

日曜日にも実施しますのでぜひパパになる人も参加ください。もちろん、ママだけの参加もOK！楽しく体験しながら学んでみませんか？

参加希望の人は電話で申し込みください。



日程	内容
第1回 4月16日(金)	交流会 助産婦の話、妊婦体操・呼吸法の実習 歯科健診、歯科衛生士の話、ブラッシング指導
第2回 4月25日(日)	ビデオ「生命創造」 パパ・ママ実践育児体験(沐浴・おむつ交換) パパも妊婦体験してみよう

時間 午後1時30分～3時30分

場所 保健センター

対象 妊婦およびその家族

費用 無料

申込期限 4月9日(金)まで

〈申し込み・問い合わせ〉 保健センター

予防接種

受付 1時30分～3時 場所 村診療所(保健センター内)

接種の種類	日時	対象となる月齢	備考
三種混合	4月5日(月) 26日(月) 5月17日(月) 6月7日(月) 28日(月)	生後3カ月～90カ月未満	母子手帳・予診票、平熱が37度以上の人は接種前1週間の体温記録表を持参ください。
	4月7日(水) 12日(月)	生後3カ月～90カ月未満	

※予防接種手帳を読んで、十分理解をしてください。

☆三種混合予防接種(ジフテリア・百日咳・破傷風)

4月より三種混合予防接種の対象者を生後3カ月から接種できるように引き下げます。

なお、三種混合予防接種は、7・8月を除き3週に1回実施します。(接種方法などについては変更ありません)

健康診査&相談

種類	日程	受付	対象
4カ月児健康診査	3月3日(木)	午後1時～1時15分	平成10年10月・11月生
1歳児健康診査	3月19日(金)	午後1時15分～1時30分	平成10年2月・3月生
楽楽離乳食(離乳食講習会)	3月19日(金)	午後1時15分～1時30分	1歳までの乳児の家族
なかよし広場親と子の交流会	3月5日(金) 19日(金)	午前10時～11時30分	0歳から幼稚園入園前の乳幼児と保護者
保健婦による健康相談(電話・来庁)	3月23日(火)	午前10時～12時(来庁の場合予約)	健康・育児・介護など相談を希望する人
個別健康栄養相談	3月26日(金)	午後1時30分～(要予約)	食事療法が必要な人、健康のため食生活を改善したい人

種類	日程	受付	備考
一般健康相談	3月3日(火) 17日(水)	午前9時30分～11時	予約不要
血液検査(エイズ・梅毒・風疹)	3月3日(火) 10日(水) 17日(水)		
エイズに関する電話相談	(月)～(金)	午前9時30分～午後5時	予約不要
骨密度検診	3月2日(火) 8日(月) 16日(火)	午前9時30分～11時30分	電話予約必要(申し込み先着順) 費用:1,487円 タオル持参
こころの健康相談	3月2日(火)・4日(木)・9日(火)・16日(火)・19日(金)・23日(火)の午後		電話で予約必要
高齢者こころの健康相談	3月18日(木)の午後		電話で予約必要
痴ほう症もしもし相談	(月)～(金)	午前9時30分～午後5時	㊟6865(専用) (プライシーは守ります)
乳幼児アトピー相談および母子の交流会	3月9日(火)	午後1時～	電話予約必要、母子手帳・筆記用具持参してください。(小学校入学前までの乳幼児対象)
療育相談(身体に障害のある子(18歳未満)の医療・生活相談)	3月19日(金)	午前9時30分～11時	電話で予約必要

相談				ごみ収集			
心配ごと相談	3月4日(木)・18日(木)・4月1日(木)	午後1時～3時	保健センター(相談室)	燃えるごみ収集 3月2日(火)・5日(金)・9日(火)・12日(金)・16日(火)・19日(金)・23日(火)・26日(金)・30日(火)・4月2日(金)・6日(火)・9日(金)			
行政相談	3月18日(木)	午後1時～3時	保健センター(相談室)	粗大ごみ収集 3月3日(水)・4月7日(水) ※排出は、午前7時までに(小吹台地区除く)			
人の動き				資取	空き缶・空きびん	3月24日(水) ※排出は、午前7時までに	
総人口	7,351人(-16)	男	3,516人(-10)	ペット	3月18日(木) ※排出は、午前7時までに		
世帯数	2,189戸(-1)	女	3,835人(-6)	ボトル			
1月末日現在、()は対前月比							

税

村・府民税の申告をお忘れなく

村・府民税の申告期限は3月15日(月)です。できるだけ早めに済ませてください。

申告書は、公営住宅の申し込み、就園奨励費の補助、各種融資の所得証明、私立高校の授業料の軽減申請、その他各種証明の基礎資料になります。

昨年中に学生、病気、家事手伝いなどで無職・無収入であっても、申告がないと、非課税証明書などが発行できないため、証明書を必要とする融資や補助が受けられなくなります。

〈問い合わせ〉 税務課

原付・軽自動車の廃車名義変更の手続き

軽自動車税は、毎年4月1日現在の所有者に課税されます。すでに廃車や譲渡などを行っているにもかかわらず廃車や名義変更の手続きをされていない人は、次のとおり手続きを行ってください。手続きをされない場合は、いつ

車種	手続きに必要なもの	手続き場所
原動機付自転車 (125ccまで) 小型特殊自動車	・印鑑 ・ナンバープレート ・原動機付自転車申告書 (原動機付自転車販売証明書)	村役場税務課
軽二輪車 二輪の 小型自動車	・印鑑 ・ナンバープレート ・軽二輪車は、軽自動車届出済書 ・二輪の小型自動車は、自動車検査証	大阪陸運支局和泉自動車検査登録事務所 和泉市上代町官有地 ☎0725④3930 ☎0725④3948 (手続案内)
軽自動車	・印鑑 ・ナンバープレート ・自動車検査証	軽自動車検査協会大阪主管事務所和泉支所 堺市山田2丁目190番地の3 ☎0722⑦③1561

までも軽自動車税が課税されます。

また、業者に手続きを依頼された場合は、3月末日までに手続きが済んでいるかどうか、確認ください。

〈問い合わせ〉 税務課

振替納税制度

平成11年度の村・府民税(給与天引きを除く)、固定資産税、軽自動車税を自動引き落としでできますので、利用される人は金融機関または役場へ「預金口座振替依頼書」(郵便局の場合は自動振込利用申込書)を提出してください。

依頼書は次の取扱金融機関または役場・小吹台連絡所にありますので利用ください。

取扱金融機関

大阪南農業協同組合・大和銀行・住友銀行・三和銀行・近畿銀行・郵便局
〈問い合わせ〉 税務課

固定資産税課税台帳の縦覧

平成11年度の固定資産課税台帳の縦覧を次のとおり行います。

縦覧のときには、所有者本人を確認

できるもの(免許証など)と印鑑を持参ください。代理人の場合は、委任状と代理人本人が確認できるものが必要です。



なお、平成11年度は、評価額が据え置かれる年度ですが、土地については、地価下落が続いていることから、村内でも若干の下落修正が行われる土地があります。

▷期間 3月1日(月)～23日(火)

▷場所 役場税務課

〈問い合わせ〉 税務課

はじめてみませんか 青色申告を

正しい記帳は事業の発展に不可欠です。事業所得や不動産所得のある人は、正しく計算して申告するために日々の取引を正確に記帳しておくことが必要です。

青色申告をされる人には、所得計算上、数多くの特典が認められていますので、是非、青色申告を始めるようおすすめします。

白色申告の人も記帳が必要です。

前々年分または前年分の事業所得、不動産所得および山林所得の合計額が300万円を超える人は、日々の取引を記帳し、その帳簿書類などを7年間(特定の書類は5年間)保存しなければなりません。

〈問い合わせ〉

富田林税務署 ☎④3281

国民健康保険

人間ドックで健康管理を

国民健康保険の加入者に対し、人間ドックの費用を半額負担しています。

区分	健診機関名	対象者	受検者負担
人間ドック (1日コース)	一般	P L 病院	22,000円 (婦人科 1,000円増)
		寺元記念病院 (婦人科除く)	20,475円
	富田林病院 (婦人科含む)	22,000円 (婦人科同額)	
一般 と 脳ドック	寺元記念病院	40歳以上	36,225円
脳ドック	寺元記念病院	40歳以上	26,250円

寺元記念病院では、脳ドックが受けられます。日ごろの健康管理に役立ててください。

〈問い合わせ〉 住民課

国民年金

口座振替前納制度

平成11年度の保険料を4月23日(金)の振替日に1年分(平成11年4月～平成12年3月)まとめて次のとおり自動引き落としでできます。

前納されると、割引がありますのでぜひ、ご利用ください。

平成11年度国民年金年間保険料額

	定額保険料	定額十付加保険料
毎月納めた場合	(13,300円×12カ月) 159,600円	(13,700円×12カ月) 164,400円
前納した場合	(3,850円の割引) 155,750円	(3,970円の割引) 160,430円

口座振替による前納を希望の人は、3月31日(水)までに住民課へ電話で申し

国民年金 Q&A

Q 夫は厚生年金保険に加入しています。サラリーマンの妻は保険料を納めなくても年金がもらえると聞いていますので、このまま何もしなくてもいいのでしょうか。

A あなたの場合、このままでは将来年金が受けられないおそれがあります。それは第3号被保険者であることを役場に届け出ていないからです。保険料を納める必要はありませんが、届け出をしなければ加入したことになりません。1日も早く加入の届け出をしてください。

〈問い合わせ〉 住民課

込みください。

なお、前納した人が年度途中で納付不要(厚生年金保険や共済組合に加入、3号被保険者への変更、死亡など)となった場合は、保険料は還付されます。

〈問い合わせ〉 住民課

保険料

納め忘れはありませんか

国民健康保険、国民年金保険料の納め忘れはありませんか。もう一度、お手元の納付通知書をお確かめのうえ、もし納め忘れていた保険料があれば、今すぐ納めましょう。

保険料の納め忘れを防ぐためにも、便利な口座振替制度をおすすめします。

〈問い合わせ〉 住民課

福祉

人工肛門造設者のための講習会

大阪府と大阪市の委託を受け、人工肛門造設者の社会復帰を促進するための講習会を開催します。

▷日時 3月14日(日)

午後1時～4時

▷場所 谷町福祉センター

▷費用 無料

※各医療器会社が、補装具の展示を行います。

〈問い合わせ〉

大阪オストメイト連合会

☎06(6357)8709(押見)

催し

ジャングル大帝

くすのきホールでは、手塚治虫原作「ジャングル大帝」を上映します。

▷日時 3月27日(土)

午前10時、午後1時の2回上映

▷場所 くすのきホール 大ホール

▷対象 幼児～成人

▷費用 無料



〈問い合わせ〉

教育委員会指導課 ☎⑦②1300

施設・電話番号案内



- 千早赤阪村役場 [水分180] — ☎⑦②0081
- 小吹台連絡所 [小吹68-830] — ☎⑦②7600
- 自然休養村管理センター・南河内森林組合 [森屋962] — ☎⑦②0090
- くすのきホール・教育委員会事務局 [水分263] — ☎⑦②1300
- B & G 海洋センター(月曜日休館) [東阪255-1] — ☎⑦②7183
- 郷土資料館(月曜日休館) [水分266] — ☎⑦②1588
- 学校給食センター [桐山258] — ☎⑦②1112
- 金剛山ロープウェイ [千早9] — ☎⑦④0128
- 香楠荘 [千早1313-2] — ☎⑦④0321
- 保健センター・健康課 [水分195-1] — ☎⑦②0069
- 診療所(土・日・祝休業) [保健センター内] — ☎⑦②0038

◎救急車依頼・病院問い合わせ ☎④8199(はいきゅうきゅう) ◎火災(村役場) ☎119

編集室から

▽1月21日(木)、さよならファッションショーのリハーサルに行きました。3月31日で閉校になる分校(家政科)の最後の卒業生たちが3年間に作った子供服、スカート、ワンピース、スーツ、浴衣、民俗衣装、そしてウエディングドレスなど数々紹介されました。照れくさそうに舞台を歩く人、また、さつそうと歩き腰に手をおきポーズを取る人など……。また、先生は「大きく回らないとドレスがひっかかりました。本番の1月31日(日)の時は、みんなの息がピッタリ合っていました。ウエディングドレスの時は、生花のブーケを手にして感情が高まり涙ぐみながら披露していました。このステージは一人ひとりの心に一生の思い出に残るでしょう。

▽旅立ちの季節「春」わが家でも娘が一人だけの卒業式にでかけました。校長先生から祝いの言葉と一緒にうなずき、思わず返事をし親子共々緊張しました。これから遠くに進学する子、遠くに就職する子と親から離れていくのです。これから卒業シーズン!各家庭いろいろドラマがまっているでしょう。

金剛山花暦



〈写真提供／大阪市阿倍野区 藤原好明 氏〉

フクジュソウ

(キンポウゲ科)

山地の木陰に生える多年草で、高さ15cmから30cmになる。葉は互生し、細かく裂けている。ちはや園地の「しゃくなげの路」で、直径3cmから4cmの黄色い花が3月上旬から中旬にかけて見られる。