

- ▷ 平成11年度予算…………… 2
- ▷ 地域と共に育つ幼稚園を  
めざして…………… 4
- ▷ 選挙…………… 7
- ▷ 千早赤阪の文化財20…………… 10
- ▷ 図書室だより…………… 11
- ▷ みんなのひろば…………… 12
- ▷ 健康のページ…………… 14
- ▷ むらの話題あれこれ…………… 16
- ▷ お知らせ…………… 17

# ちはやあかさか



富田林高校千早赤阪分校  
最後の卒業式  
記念碑除幕式



1999  
**4**  
No.321

一冊の絵本のような村

千早赤阪村

# 平成11年度の当初予算を公表します



平成11年度の当初予算が3月定例議会で決まりました。  
 一般会計当初予算は、前年度比13.0%増の33億4,202万6千円。金剛山観光事業特別会計、下水道事業特別会計など5つの特別会計を合わせた総額は、54億7,805万2千円（前年度比6.9%増）です。

## 一般会計

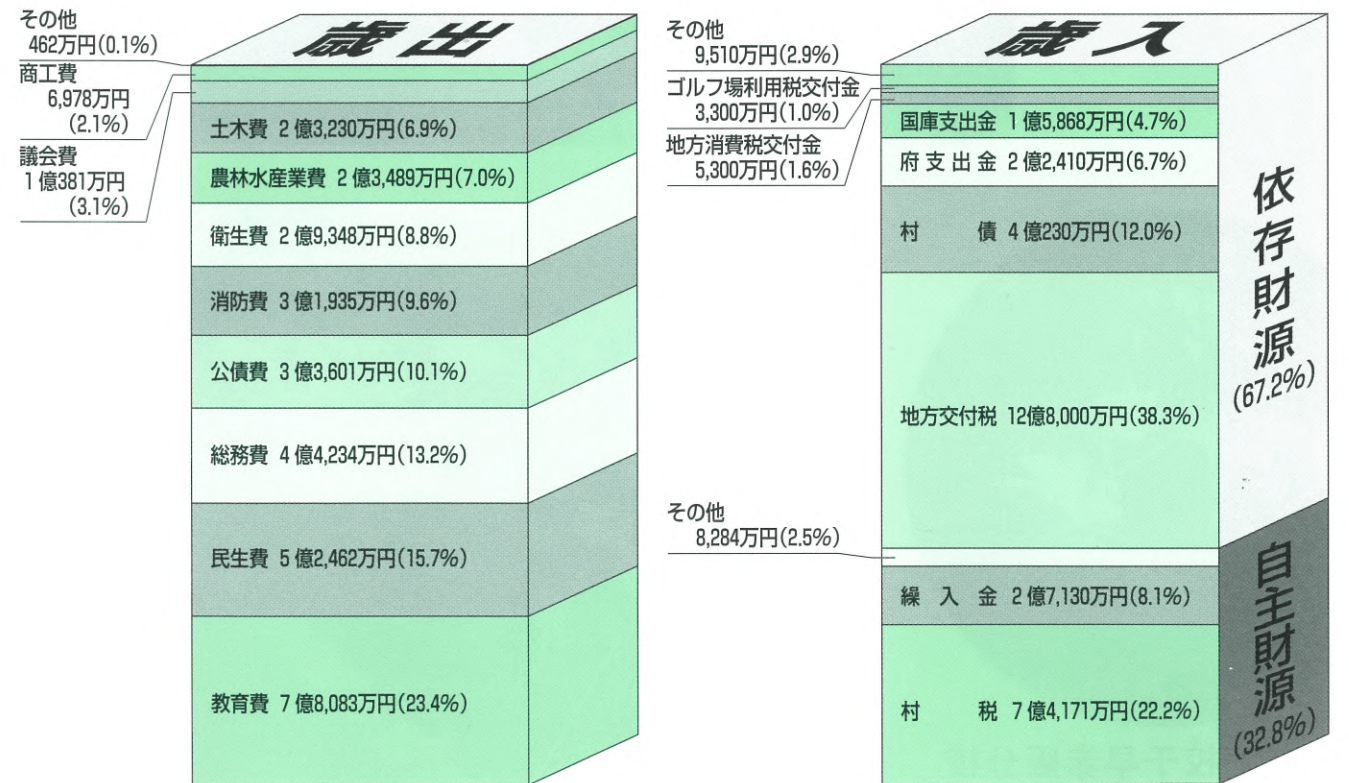

■ 会計別の予算額

会計名	平成11年度 予算額 (千円)	平成10年度 予算額 (千円)	対前年度 増減額 (千円)	対前年度 増減率 (%)
一般会計	3,342,026	2,957,801	384,225	13.0
国民健康保険特別会計	550,305	530,337	19,968	3.8
老人保健特別会計	854,357	737,195	117,162	15.9
下水道事業特別会計	296,627	443,580	△ 146,953	△ 33.1
金剛山観光事業特別会計	169,458	175,541	△ 6,083	△ 3.5
水道事業会計	265,279	278,683	△ 13,404	△ 4.8
合計	5,478,052	5,123,137	354,915	6.9

### 平成11年度の村づくり

平成11年の予算は、景気停滞、恒久減税による税収の伸び悩みなどによる極めて厳しい財政状況となっています。このような中、徹底した行財政改革に取り組み、経費全般について創意と工夫をこらし節減合理化を推進するとともに、行政需要の適正な選択を行い、諸課題に計画的に対応しなければなりません。

このような考え方で予算編成した内容の概略を、総合計画の6つの柱にしたがってお知らせします。

### 1 自然環境と歴史文化の保全・活用

**郷土資料館運営事業** 702万円  
 村立郷土資料館の管理運営を、引き続き社団法人穂公史跡保存会に委託します。  
**文化財調査等事業** 335万円  
 村の文化財を把握、後世に伝えるため、個人住宅、方言についての調査や文化財の説明看板の設置をします。

### 2 都市化に備えた基盤整備

**道路維持事業** 2968万円  
 各地区の要望を踏まえて、緊急を要する箇所から生活道路の改良・維持補

修を進めます。

**交通安全施設設置事業** 130万円  
 道路の危険箇所のカーブミラーやガードレールなどの設置をします。

**くすのき号運行事業** 1008万円  
 公共施設を利用する村民のため、公共施設循環バス「くすのき号」を引き続き運行します。

### 3 地域産業の再生と導入

**中山間地域総合整備事業** 2412万円  
 大阪府営事業で水分・桐山地区において文化財調査や、換地計画などを行います。また、土地改良区の設立手続きなどの準備を進め、事業費の一部を負担します。  
**棚田地域等緊急保全事業** 2200万円  
 上赤阪城跡散策道の整備などを行います。

**林業構造改善事業** 8361万円  
 林業の振興のため、林道2路線の開設計画や、森林組合の林業総合センターの建築費の補助などをします。

**森林災害復旧事業** 1085万円  
 平成10年9月22日に発生した台風7号による災害の補助（木起こし、造林など）を行います。

**観光振興事業** 4205万円  
 観光振興ビジョンに基づき、花いつ

ばい運動の継続、観光マップの作成、産湯の井戸の整備、サイン設置などの観光拠点の整備を行います。

### 4 生活環境の総合的整備

**下水道建設事業** 8927万円  
 大阪府の流域下水道事業との整合を図りながら、公共下水道事業により、下水道整備を進めます。  
 宅地内の排水工事の負担軽減のため、無利子の融資あつ旋制度の活用を進め、水洗化を促進します。  
**合併処理浄化槽設置補助事業** 445万円  
 村民の生活の近代化と環境保全のため、合併処理浄化槽の設置に補助をします。

**ごみ減量・資源化対策事業** 859万円  
 ごみ収集におけるシール制などにより、減量化と資源化に努めます。

**老人保健事業** 1417万円  
 各種健診の実施や成人病予防のための講座の開催などにより村民の健康づくりを推進します。

**社会福祉協議会補助事業** 1517万円  
 地域福祉のための社会福祉協議会の活動に対して、助成します。

**各種在宅サービス事業** 3545万円  
 各種在宅サービスを提供するために、

### 5 教育・文化条件の充実

**幼稚園舎建設事業** 3億20万円  
 平成12年度開園予定の新幼稚園の建設をします。  
**社会体育施設整備事業** 600万円  
 B&G海洋センターのプールの塗装をし、利用の促進を図ります。

### 6 住民自治の高揚と行財政の効率化

**総合計画策定事業** 457万円  
 平成13年度からの新総合計画の基本構想案、基本計画案を作成します。  
**国際交流事業** 154万円  
 国際化に対応する青少年を育むため、国際交流を進めます。  
**固定資産評価業務等事業** 1247万円  
 正かつ公平な課税の促進を図ります。

地域と共に育つ  
幼稚園をめざして

平成12年4月に開園する統合幼稚園の運営と管理について、教育委員会での検討を重ねておりましたが、基本的な方針が決まりました。

新しい園では、個性・交流・環境の中で育ち合うことを教育の目標とし、一人ひとりのよさを伸ばすことを努力の目標としています。

教育課程の編成では、年齢別にねらいと内容をきめ、クラブ活動の実施や中学校に配置予定の英語指導助手と共に英語のリズム、文化に慣れ親しんだり、幼児キャンプをしたり特色ある園の運営を行います。

また、給食や預かり保育の実施、通園バスの運行のほか、昭和51年から据え置かれている入園料、昭和60年4月から据え置かれていた保育料を、公費負担の適正化を図るため改定します。詳細については、次のとおりです。

第一 新幼稚園教育の基本方針

一、新幼稚園教育の基本  
郷土の古い歴史と美しい自然の中に

ウ・男女混合名簿の実施  
エ・幼児キャンプの実施

(2) 交流

ア・地域の幼児教育センターとしての役割の充実

・子育て支援、相談窓口として、園庭の開放、地域交流室の有効利用を図る。特に、0～2歳児およびその保護者を対象に実施する。

イ・出会い・ふれあい・ひびきあい・4小学校、中学校や地域の様々な人と、また養護学校・福祉施設の人たち、いろいろな国の人々と交流を図る。

(3) 環境

ア・園外保育の充実  
・飼育、栽培、金剛登山などの体験活動、地域の名所旧跡探索、行事参加などを大切にする。

イ・生活に根ざした言語の力をつける  
・日常生活の中で、幼児自身の必要感に基づく体験を大切に数量や文字などに対する興味や関心、感覚を養う。

第二 新幼稚園の運営管理

一、保育など

新幼稚園の教育課程を編成し、これを実施するにあたっては、特別な事情のない限り39週を下らないこととし保育時間などは次のとおりとする。

- 一 保育時間  
保育時間は年間を通して午前9時に開始する。なお、平成12年度の保育時間は次のとおりとする。
- (1) 4月  
3、4歳児  
・始業午前9時から午前11時30分  
5歳児  
・第3週までは3、4歳児と同じ  
第四週からの火、水、金、土曜日は終業11時30分、他の曜日は終業午後2時で弁当
- (2) 5月  
3、4歳児  
・1週目は始業午前9時から午前11時30分、2週目より月、木曜日弁当で終業午後2時
- (3) 6月  
3、4、5歳児  
月、木曜日は弁当、火、金曜日は給食で終業午後2時、水、土曜日は11時30分まで
- (4) 7月  
長期休業前後は午後の保育を短縮し午前11時30分まで
- (5) 9月より3月まで

う自然とのふれあい、様々な人たちの出会い、地域社会とのひびきあいを大切に、開かれた幼稚園として地域の幼児教育センター的役割の推進。

(3) 環境  
未来を拓くころをそだてる——  
心身の健康を培う活動(自然体験・社会体験)を積極的に取り入れ、幼児期にふさわしい道徳性を生活の中で身につける保育の推進。

二、教育課程の編成

二一 ねらいおよび内容

環境	交流	個性
自然・生活・言語	人間関係	健康・感性・表現
・園内外の自然や人々とふれあう ・まわりの人・物に興味をもち、親しみをもちて聞いたり話したりする	・友達や先生と一緒に遊ぶ楽しさを知る ・かわり合う中で多様な感情を体験する	・好きな遊びを存分に出来るようにする ・ころを開いて園生活が出来るようにふれあいを大切にする ・友達や先生と一緒に遊ぶ楽しさを知る ・かわり合う中で多様な感情を体験する
・身近な人々との出会いやひびきあいを体験出来るようにする ・葛藤やつまづきを乗り越えることから、人に対する思いやりの気持ちをもつ	・体を動かす楽しさを味わい、自分の体を大切にすること ・感じたり考えたことを自由に自分らしい様々な表現で楽しむ	・4歳児 ・以上が保育時間などですが、自我が芽生え、他者の存在を意識し、自己を抑制しようとする気持ちが生まれる幼児期の特性を踏まえ、入園から終了までの視野をもって充実した生活が展開出来るよう配慮しています。また初めて親から離れ、集団生活を体験する戸惑い、心身の疲労なども考慮して、無理なく喜んで園生活にとけこめるよう段階的に終業時間を延長します。▲

- 3、4、5歳児  
・月曜日は弁当、火、木、金は給食で終業午後2時、水、土曜日は終業11時30分まで
- 一 二 クラス数および定員  
クラス数は3、4、5歳児それぞれ1クラスとし、定員は35人とする。

二、3歳児保育  
3年保育のあり方についての実践的調査研究では、3年保育児は、2年保育児に比べて社会性、表現力、運動能力等がよく育っているとの報告がなされている。

また、村でも3歳の時期から幼稚園に就園させたいとする要請が強くなっていることから3年保育を実施する。

・入園の資格と始期は、満3歳(学校

環境
自然・生活・言語
・飼育、栽培の楽しさを知る ・身近な自然に目をむけ、季節の移り変わりを知る ・自分の気持ちを言葉で表現し相手の話にも関心をもつ

環境	交流	個性
自然・生活・言語	人間関係	健康・感性・表現
・様々な文化にふれ心を豊かにする ・日常生活の中で、文字などで伝える楽しさを味わう	・友達との良さに気づき一緒にやり遂げようとする気持ちをもつ ・みんなと生活する中でまじりの大切に気づき守ろうとする ・自分で出来ることは自分でするようにする	・生活に必要な習慣を身につけるようにする ・様々な出来事や出会いから得た感動を伝え合い、共有出来る楽しさを味わう

二二 特色ある園の運営

(1) 個性

ア・クラブ活動を実施し、特に4、5歳児を対象にコースを選択して、異年齢の交流活動をはかる。コースの開設にあたっては地域の人材の活用支援も考える。

イ・AET(英語指導助手)と共に英語のリズム、文化に慣れ親しむほかパソコンの活用、くすのきホールの図書室、資料館、海洋センター、野外活動センター等村内施設の活用を図る。

教育法第80条)に達した後、最初に迎える4月1日とする。

・就園に際しては、幼児の発達の実情を充分把握し、いたずらに通園を強要したり、親との分離を急がせないようにする。

・発達の個人差が大きいことから、一人ひとりの幼児に対して、きめ細かな指導が出来るよう指導体制を工夫し適正に行う。

・生活リズムを考慮し教育時間は弾力的に考える。

・家庭での教育が特に重要な意味を持つ時期であることから、家庭での教育、幼稚園での教育の役割を明確にしつつ連携をはかる。

三、預かり保育

近年の少子化の進展や女性の社会進出の増加など保育ニーズの拡大にともない幼稚園における預かり保育の期待が高まっていることから、日常の教育時間終了後、希望する園児を対象に預かり保育を実施する。具体的には、

・保育時間は、原則として月曜日から金曜日までの教育時間終了以降午後4時までとし、土・日・祝日・長期休業中は行わない。

・幼児期は、家庭での教育に重大な意味があり、3歳児の預かり保育は行

われない。ただし、家庭の事情等により園が預かり保育が必要と判断した場合は、3歳児についても預かり保育を実施する。しかし、この場合であつてもその期間が長期にわたることがないよう配慮する。

- ・預かり保育の担当は、地域のボランティアや保母の資格を持つアルバイトも活用する。
- ・預かり保育料については、平成12年度園児募集（平成11年10月の予定）までに決定する。

#### 四、給食の実施

健康でたくましい園児を育成するには栄養のかたよりがなく、何でも食べ基本的な生活習慣を幼児期に身につけることが大事である。

このために前ページの保育時間に記載のとおり計画により給食を実施する。具体的には、

- ・村の給食センターの施設を利用し、栄養・量・味付けなど小学校低学年と同程度の給食内容とする。ただし、3歳児の量については発育程度を考慮し柔軟に対応する。
- ・給食の回数などは、保育時間に記載のとおりとし、親子のきずなを深めるため週1回ないし2回程度弁当の日をもうける。

- ・給食費は、小学校低学年の費用を基本とし、一食当たりの給食費、実施回数などを参考に算出する。

▼幼稚園の給食については、平成10年度中に3回合同保育の場で実施しました。春の第1回目は、園児も先生も初めての経験で大変でしたが、2回目は、園児も見違えるように落ちついており、給食を残す子どもも少なく、「おかわり」をする子どももおり、楽しい給食風景でした。

週一回ないし二回の弁当実施は、保護者の要望も強く幼児の心身の発達や感性が育つこの時期を大切に、親子のきずなを深め、情緒の安定をはかるために弁当の日をもうけます。▲

#### 五、保育料の改定

村立幼稚園に就園する幼児は、少子化の傾向や社会情勢の変化などもあって年々減少している。

そのため、園児一人当たりの公費負担は顕著な増加傾向を示している。

このことから、昭和51年から据え置かれていた入園料や昭和60年9月から据え置かれていた保育料を見直し、公費負担の適正化をはかる。

新しい入園料、保育料については、平成12年度園児募集までに決定する。

#### 六、園名などについて

- ・園名については、一般公募し、審査期間を設けて決定する。
- ・園歌については、作詩・作曲とも専門家に依頼する。
- ・園章については、4園とも菊水の文様が使用され、いずれも類似していることから、園名が決定した段階で菊水の文様を基本に4園協議して決定する。
- ・制服については、平成12年度の3、4歳児は新しい制服にし、5歳児については、従来の制服（体操服）を使用する。新しい制服は、平成11年10月からの入園願書受付後、保護者・教職員で協議し決定する。

#### 第三 通園バス

##### 一、通園バスについて

本村は、各地域間の距離が大きく離れているため、通園バスを運行し通園の手段を確保する。具体的な運行方法および管理については次のとおりとする。

- ・運行のコースは次の2コースとする。

Aコース 千早—上東阪—下東阪—幼稚園

##### Bコース

小吹台—小吹—中津原—吉年—幼稚園

- ・乗降場所は金剛バスの停留所を基本とし、それ以外については実情を勘案して対応する。
- ・園児の乗車時間は、約20分程度とする。
- ・赤阪地区は、従来どおり徒歩での通園とするが、国道309号の交通事情や通園の距離が比較的地域については、通園バスの運行を考慮する。

▼以上が平成12年4月に開園予定の新しい幼稚園の運営と管理です。

この計画を基本に、より詳細な教育課程の編成や開園のための具体的な準備を進めます。

幼稚園は、幼児がほかの幼児や教師との生活を通して人間として生きるための基礎となる力を身に付け、自己を形成していく場として大変重要な意味があります。

今後、新しい幼稚園が一層地域に根ざし、地域と共に発展できるように、ご理解とご協力をお願いします。▲

＜問い合わせ＞  
教育委員会 管理課

## 4月11日は、大阪府議会議員選挙・大阪府知事選挙の投票日

### 投票できる人

昭和54年4月12日までに生まれ、平成11年1月1日以前から引き続き千早赤阪村の住民基本台帳に記載されている人。ただし、最近、住所を移動した人は次の表を参考にしてください。

届出の別	届出の日	投票場所・投票の可否
届出を入れた人	大阪府外から転入	平成11年1月1日以前 千早赤阪村で投票できる 平成11年1月2日以後 投票できません
	大阪府内の他の市町から転入	平成11年1月1日以前 千早赤阪村で投票できる 平成11年1月2日以後 前住所地で投票できる(※1)
届出を出した人	大阪府外へ転出	全期間 投票できません
	大阪府内の他の市町へ転出	平成11年1月1日以前 新住所地で投票できる 平成11年1月2日以後 千早赤阪村で投票できる(※2)

※1 村住民課で発行する「引き続き大阪府内に住所を有する旨の証明」が必要で、  
※2 転出先の市や町の住民課などで発行する「引き続き大阪府内に住所を有する旨の証明」が必要です。

ただし、いずれの場合も旧住所地の選挙人名簿に登録されていなければなりません。

### 投票所入場券

あらかじめ村内の有権者に郵送しますので、投票の際に持ってきてください。もし、投票所入場券が届かなかったり紛失した場合でも、選挙人名簿に登録があり選挙権のある人は、投票できますので、投票所の係員にその旨を申し出てください。

### 投票所

投票所入場券の「投票所」の欄に記載されている場所です。なお、村内で転居された場合は、転居の時期により、前住所地の投票所で投票していただくことがあります。

投票区	投票所	所在地
1	赤阪小学校体育館	水分56番地
2	千早小学校体育館	東阪388番地
3	千早老人憩いの家	千早240番地
4	小吹台小学校体育館	小吹68番地

### 不在者投票

投票日に、次のような理由に該当すると見込まれる人は、不在者投票ができます。

① 自営業の人などや冠婚葬祭などの予定がある人。  
② レジャーや買物などの私用

## 下水道 Information

### 下水道新規排水設備工事

指定業者申請の受付  
村排水設備工事指定業者の指定を受けようとする人は、申請を下水道課に提出ください。  
受付4月1日(木)～30日(土)・日・祝日は除く

### 排水設備の改造

① トイレの水洗化（現在、浄化槽式水洗便所の場合にはできるだけ早く下水道に接続、くみ取り式便所の場合は3年以内に水洗化）

### 下水道に接続

② すべての排水（台所・風呂・洗面所など、雨水は除く）を下水道に接続

### 下水道への切り替え工事費

③ 下水道への切り替え工事費

### 金納付

④ 供用開始年度に賦課され第1期目の7月に全納（一括納付）か3年間6分割（年2回7月・12月納期）を選択してください。尚、一括納付の場合、一括納付報奨金が交付され全額の14%相当する額が減額されます。

指定業者	住所	電話
北口設備	千早赤阪村水分289番地	72-1244
北野工業株式会社	千早赤阪村川野辺181番地	72-0547
大浦水道工業	千早赤阪村東阪532番地	72-0208
山陽設備土木	千早赤阪村森屋879番地	72-0238
金剛設備工業	千早赤阪村吉年232番地の1	72-1086
千福建設株式会社	千早赤阪村東阪179番地	72-0927
藤野興業株式会社	富田林市山中田町1丁目11番8号	24-0118
タナカ理研株式会社	富田林市西板持町1丁目86番地	24-1288
株式会社 ナカイ工業	河南町白木1337番地	29-2998
株式会社 一光商事	羽曳野市古市7丁目3番13号	0729-670222
株式会社 田中水道設備	河内長野市松ヶ丘西町1529番地	53-5375
株式会社 北野水道工業所	富田林市別井16番地	24-0039
大起建設	河南町寛弘寺248-2	29-5765
株式会社 南口組	富田林市甲田1丁目10番1号	29-1112
有限会社 三和工業所	富田林市甲田2丁目7番10号	29-3848
株式会社 関住	富田林市常盤町3番9号	29-1245
大八建設工業株式会社	河内長野市西之山町13番28号	53-2645
株式会社 相互技研	羽曳野市南恵我之荘5丁目198-6	0729-33123
株式会社 北辻組	千早赤阪村森屋190番地の乙	72-0344
株式会社 南丸八建設	河内長野市原町81の1	53-1081
ひろみ設備	河南町加納256番地	29-7799
久保工業株式会社	富田林市山中田町1丁目14番25号	29-2595
有限会社 白鷹設備工業所	羽曳野市野149番地	0729-63675
共同設備株式会社	富田林市甘山1丁目11番2号	29-6322
株式会社 共進社工業所	大阪市東成区深江南2丁目5番35号	06-6977-2001

## ケア・タウン構想 村が指定を受ける

ケア・タウン構想とは  
高齢社会への対応が国の緊急課題となっており、郵政省の簡易保険事業にあつても、政府の高齢化対策に対応し、今後、加入者においても高まりが想定される福祉ニーズに的確に対応していく必要があることから、加入者福祉活動の一貫として、郵便局と地方公共団体などが連携し、高齢者にやさしいまちづくりに（ケア・タウン構想）を実施します。

### 実施する具体的施策

- (1) 介護知識の習得支援（地域住民対策施策）
  - ・厚生省指定のホームヘルパー養成研修3級課程の講習を行います。
  - ・介護知識の普及を図るため介護講演会等を開催します。
- (2) 介護機器の普及支援（地域住民対策施策）
  - ・介護機器の普及のため村社会福祉協議会が、車イス・特殊寝台などの体験実習を行うために必要となる機器を無料で貸し出します。
- (3) 料理・栄養知識の習得支援（地域住民対策施策）
  - ・高齢者の疾病予防、健康増進のための料理・栄養に関する

小作料協議会および農業委員会において決まりました。  
標準小作料とは、借り手の経営を圧迫せず、かつ貸し手にも納得される小作料の目安として、決定されるものです。  
地主と小作人の間で小作料を決定される場合の目安として標準小作料を使用ください。  
標準小作料（10アールあたり）  
上 田 22、000円  
中 田 17、000円  
下 田 10、000円  
〈問い合わせ〉  
農業委員会 ☎1447

## 台風7号による山林の 復旧事業について

昨年の台風7号で被害を受けた村内の森林の跡地に造林される場合、厳しい林業環境の中にある村の貴重な財産である森林資源の早期の回復と、2次災害の防止の観点から、従来の国・府補助の他、村費を大幅に継ぎ足した次の森林の復旧事業を南河内森林組合とともに進めます。  
被害跡地造林事業（指定被害地造林）  
被害跡地における杉・檜の人工造林  
事業実施期間  
平成11年度から4カ年  
最低実施面積 100㎡以上  
補助率

・地拵え・苗木植え付けとも71・7%  
被害跡地広葉樹造林事業（指定被害地造林）  
被害跡地における広葉樹（花木、紅（黄）葉する樹木）の造林  
事業実施期間  
平成11年度から4カ年  
最低実施面積 100㎡以上  
補助率  
・地拵え・苗木植え付けのみ100%  
森林災害復旧事業跡地造林における広葉樹植栽事業  
事業実施期間  
平成11年度から4カ年  
補助率  
苗木植え付けのみ100%  
※補助率はすべて査定事業費に対するものです。  
〈問い合わせ〉  
・農林商工課 ☎20081  
・南河内森林組合 ☎20090

## 講習会を開催します。 (4) 地域の医療・介護関連情報の提供（郵便局取組施策）

・医療施設、公的福祉施設等の施設名、所在地等に関する情報を郵便局窓口や外務職員を通じて提供します。  
・ケア・タウン情報は、常時郵便局の窓口にて提供します。  
(5) 健康情報誌の提供（郵便局取組施策）  
・外務職員が65歳以上の一人暮らしの方を訪問し、健康に関する情報を掲載した冊子を提供します。

訪問の際、異常を発見したときは、あらかじめ団体等の間で定めた方法により対処します。  
実施期間  
平成11年5月～平成13年3月  
取扱郵便局 河内郵便局  
※詳細につきましては、決定しだい広報でお知らせします。  
〈問い合わせ〉  
・河内郵便局 ☎2050  
・福祉課  
・健康課  
・千早赤阪村社会福祉協議会

## 特設人権相談

人権擁護委員と大阪法務局堺支局の職員が、あなたの相談に応じます。当日都合の悪い人は、近くの人権擁護委員に直接相談

ください。相談についての秘密は、固く守ります。  
日時 5月7日（金）  
午後2時～4時  
場所 役場第1会議室  
人権擁護委員  
・大西 清和さん（吉年115番地） ☎20369  
・建石悠紀子さん（森屋394番地） ☎20001  
〈問い合わせ〉住民課

## もえるごみ専用シール （無料シール）が余った人へ

「ごみ減量報奨金を交付」村民の皆さんに協力をいただいているごみ減量化で、使用されなかった平成10年4月1日～平成11年3月31日まで有効のもえるごみ専用シール（無料シール）が余った人に対し、報奨金を交付しますので申請ください。  
受付期間  
4月1日（木）～30日（金）（期間を過ぎると、報奨金は交付できません）  
対象シールと報奨金額  
・30ℓ袋用（淡緑色）1枚15円  
・45ℓ袋用（淡茶色）1枚30円  
※粗大ごみ専用シール（無料シール）は、対象になりません。  
申請に必要なもの  
・未使用のもえるごみ専用シール（無料シール）  
・印鑑

## 前納報奨金制度が 変わります

固定資産税・村府民税の前納報奨金制度を平成11年度から、次のとおり改正します。  
①交付率1%から0・7%に変わりました。  
②全A、全B期間が廃止になりましたので、第1期の納期内であれば、何日に納めても交付額は変わりません。  
固定資産税の前納期間  
5月1日～31日  
村府民税の前納期間  
6月1日～30日  
全期前納で口座振替を利用している場合の引き落とし日は次のようになります。  
改正後の計算例  
・年税額10万円の固定資産税を第1期の納期内に全期分を納付した場合  
2期税額（納期7月）  
25,000円×0.7%×2月=350円  
3期税額（納期9月）  
25,000円×0.7%×4月=700円  
4期税額（納期11月）  
25,000円×0.7%×6月=1,050円  
交付額 合計2,100円となります。  
\*計算の結果、端数がある場合、それぞれの期ごとに10円未満切り捨てます。  
〈問い合わせ〉税務課

・口座番号（口座振込の場合）  
受付場所  
役場住民課又は小吹台連絡所  
次に該当する申請は受けられません。  
・団体などによる申請  
・一部転出などによる村からのシールの返還要請に応じない世帯の申請  
・住民でない世帯の申請  
・寝たきり老人などの紙おむつ無料シールの配付を受けた世帯の申請  
〈問い合わせ〉住民課

## 汚泥再生処理センター 更新工事着工

村のほか5市町で構成されている富美山環境事業組合では、し尿処理施設の老朽化に伴い、村民が利用できる学習施設やリクリエーション施設を備えた「汚泥再生処理センター」を建設します。  
新施設のし尿および浄化槽汚泥の処理能力は200kl/日（既設能力は272kl/日）です。  
処理方式は、最新の「膜分離高負荷処理方式」を採用しています。  
主な特徴としては、  
・施設設備は、すべて建物内に収納し、水質、大気、悪臭、騒音等の公害の発生しない施設であることはもちろんのこと、建物外観のデザイン、敷地内の緑

## し尿汲み取り料金の改正

し尿汲み取り委託料の改正分につきましては、平成3年度より住民負担と行政負担を交互にさせていただいております。  
住民負担額については、平成6年度より据置きにさせていただきます。今回住民負担額の改正を6月1日からお願いするものであります。  
改正後の住民負担額は、次のとおりです。  
（月額）  
普通便槽 375円×世帯人数  
無臭便槽 375円×世帯人数+220円  
簡易水洗便槽（375円×世帯人数）  
〈問い合わせ〉住民課

## 標準小作料が決定

平成11年以降の標準小作料が、

## 「笑い」講演会

富田林保健所では、笑いの効用を各地で講演され活躍中の昇幹夫さんの「笑い」講演会を次のとおり開催します。  
参加希望の人は電話で申し込みください。  
日時 4月7日（水）

## 南紀熊野体験博 中辺路町はイベントがいっぱい

4月29日（祝）から9月19日（日）まで南紀熊野地域で、大自然が丸ごと会場の「南紀熊野体験博」が開催されます。村と友好提携を結んでいる中辺路町で予定されているイベントを紹介します。  
「熊野御幸記」古道ウォーク  
○熊野古道中辺路リレーウォーク（5月22、29、30、31日）  
リゾート体験イベント  
○紀州木の国炭焼き&自然の木風呂体験（5月～9月、毎週土曜日）  
○紀州木の国かづらかごづくり&自然の木風呂体験（5月～9月、毎週土曜日）  
○柚小屋に泊まれる熊野古道満喫ウォーク（5月～9月、毎週火曜日）  
○熊野陶芸家が案内する熊野古道の旅（5月13日、9月16日）  
○紙漉き体験と熊野料理（5月15日、9月4日）  
○熊野の土でつくる陶芸体験（5月17日、6月4日ほか）  
○宇江敏勝と歩く熊野古道1（5月19日、7月7日、同2（6月2日、9月8日））  
○熊野古道の伝説と古代食山賊料理体験（5月29日、6月5日、7月3日）  
○あゆみ釣り体験 ふれあい交流の旅（6月26日、7月24日）  
※ほかに釣り大会もあり  
○世界押花芸術祭  
杉野宣雄押花作品展（5月21日～6月6日、熊野古道なかへち美術館）  
地域イベント  
○中辺路グリーンイベント（5月3日、近露王子周辺）  
○琵琶の演奏会（5月22日、9月11日、滝尻王子ほか）  
○清姫まつり（7月24、25日）  
※リゾート体験イベントは、すべて1泊2日（文中の日付は1日目）です。申込みは予約センター（☎0739-2515666）まで。

# 大廻遺跡の発掘

はじめに

今年度、公共工事に先立って試掘調査を行ったところ、新しく2カ所の遺跡が発見されました。

今回は、そのうち大廻遺跡を紹介いたします。

## 大廻遺跡

この遺跡は、府道富田林五条線から新しいバイパスに分れるところにあります。消防庁舎の建設に伴って発見された遺跡です。2月に発掘調査を行いました。

調査では、柱穴や溝を検出しました。現在、この周辺は棚田ですが、もともとは入組んだ尾根と谷で、近世・近代に棚田を開いて行ったと思われる。溝の中からは、13世紀ごろの瓦器碗や縄文時代の土器片・石器が出土しています。

土器は小片で摩滅しており、縄文(縄目の文様)は見ることができませんでしたが、破片の中に1ミリの程の小石が多く入っており、ひとめで縄文土器ということが分かります。石器は二上山から産出するサヌカイ

トという硬い石を使った石鏃(鏃)です。時期は、縄文時代後期か晩期ごろと思われる。

この調査から、周辺には中世の遺跡だけではなく、縄文遺跡のあることが分かりました。

## 縄文時代の千早赤阪

村では、いままで縄文時代の建物などは確認されていませんが、土器片や石器は確認されています。そのひとつに誕生地遺跡があります。

誕生地遺跡は、楠木正成の時代に城館があったところでした。しかし、出土した遺物のなかには鎌倉時代や南北朝時代だけではなく、奈良時代の遺物や縄文時代の遺物も含まれていました。縄文土器には、この時代の土器の特徴である「縄文」が残っていました。

この土器片は深鉢の一部で、縄文時代後期か晩期に作られたものと考えられます。

石器は、二上山のサヌカイトを使った石鏃と石匙です。石匙は、石の剝片に柄がついた石器です。江戸時代にこれを発見した人が、その不思議な形か

ら「天狗の使った石製の匙」と考えたところから、この名前がつけました。柄の部分に紐を結んで、携帯用に使用たとされています。

これらのことから、誕生地遺跡周辺に縄文遺跡があると考えられます。

ほかに、御旅所遺跡・金峯神社遺跡

からも縄文時代の石鏃が出土しています。

また、河南町の神山遺跡でも縄文時代中期の土器が多く出土しており、早谷では縄文時代に人が住んでいたことが分かります。

(文責 西山昌孝)

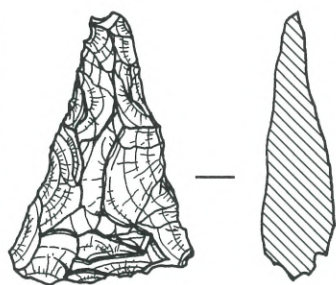

大廻遺跡出土の石鏃 (1/1)

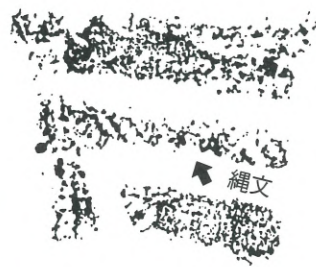

誕生地遺跡出土の縄文土器 (1/1)



大廻遺跡

# 図書室だより

## 今月のおすすめ



◆堂々日本史 第1巻〜8巻◆平成古寺巡礼の旅 1〜10◆開高健のスコットランド紀行◆駅馬車◆ココ・シヤネル◆普通の人々◆羊たちの沈黙◆史上最大の作戦◆ショウほど素敵な商売はない◆ジエーン・エア◆慕情◆グレン・ミラ物語◆風と共に去りぬ◆巴里のアメリカ人◆君の手がささやいている◆ピーターパンの冒険2◆アルプスの少女ハイジ◆14ひきのかぼちゃ 14ひきのシリーズ◆冒険シンドバット◆十五少年漂流記◆まんが日本甘ばなし9・10



このコーナーで紹介する本やビデオは、くすのきホールの図書室で貸し出しています。本の貸し出しは、1人5冊まで、1カ月以内。ビデオの貸し出しは、1人1本(本1冊に換算)で、1週間以内。

## ビデオが増えました

受け付けは、火曜日から日曜日の午前10時から午後5時まで。ただし、土、日曜日の正午から午後1時は除きます。休みは、月曜日と祝日です。〈問い合わせ〉くすのきホール(図書室) ☎1300

## 菊と葵のものがたり

高松宮妃喜久子 著  
徳川慶喜の孫に生まれて、18歳で高松宮に嫁いだ喜久子妃殿下が初めて語る、大正・昭和・平成3代にわたるとっておきの秘話の数々……。

## 定年前後の「実生活」発掘

加藤 仁 著  
会社を離れて手に入れた時間。どう使いますか。定年の常識から抜け出した41人の贅沢な時間の過ごし方。

## 負けない私

群 ようこ 著  
おおきすぎる胸、うるさい姑、それぞれ悩みはつきないけれど……。今を生きる人々10の物語。

## 愛犬リッキーと親バカな飼主の物語

藤堂 志津子 著  
自分でも、ことリッキーに関しては「親バカ、かもしれないなあ」と思っているけれど……。はらはら、ドキドキ。なりふりかまわず冷や汗だらけ必死の子育て記。

## 給食メニュー紹介

### レッツ・クッキング

豚肉を使うなら、ほんのりカレー味の肉じゃががおいしい。

### とんカレーじゃが

#### 材料 (4人分)

- じゃが芋 4〜5個
- 玉ねぎ 1個
- 豚薄切り肉 200g
- サラダ油 大さじ1
- 砂糖 大さじ1
- A しょうゆ 大さじ2
- カレー粉 小さじ1〜2
- 片栗粉 小さじ1

#### 作り方

- じゃが芋は皮をむいて大きめの一口大に切り、水に入れておく。
- 玉ねぎは縦半分に切ってから繊維にそって1cm幅に切る。豚肉はざつと切る。
- サラダ油を熱して玉ねぎを強めの中火で油が回る程度にいため、中央をあけて豚肉を入れて炒める。
- 肉の色が変わったら調味料Aを加え、強火で煮からめる。水けをきったじゃが芋を加えて一混ぜし、水をひたひたに加えてふたをして煮る。(途中一度混ぜる)
- 芋が柔らかくなったら煮汁に水溶き片栗粉でとろみをつけてからめる。



〈問い合わせ〉 給食センター ☎1112

# みんなのひろば

HAPPY TOGETHER

## わがやのホープ



小吹台 あさの ともきくん  
(浅野 智暉)

平成5年9月19日生まれ

ヒーローごっこが好きで、お友だちや周りの人がニコニコしていると幸せなトモキ。

いつも、皆を笑わせようとして、反対にしかられてしまいます(急いでいるときにギャグをするので)。しかし、またサービス開始……、いつまでも、優しく、強く、思いやりのあるトモキでいてください。

この子を見かけたら「トモクーン」と声を掛けてやってください。うれしくて、うれしくて、テレテレになってしまうかな……!?  
—母・めぐみさん談—

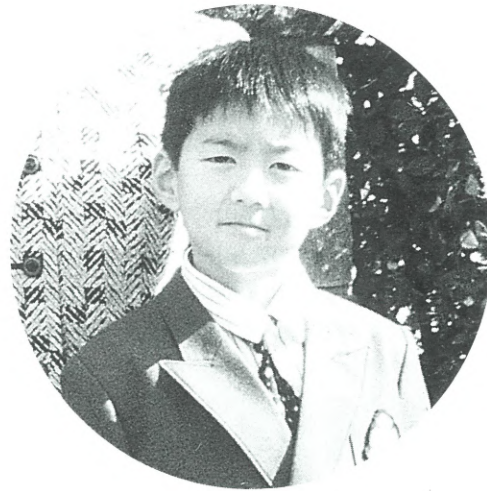

小吹台小学校1年  
山中 規史さん  
(やまなか のりふみ)

自動車が大好きなので、整備士さんか、車屋さんになりたいです。

## 夢かなうといいね

# GALLERY

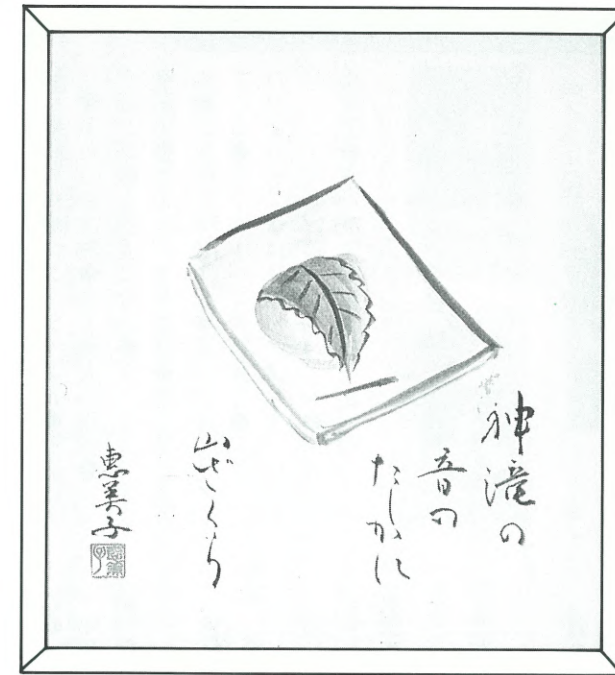

「春爛漫」

まさに春爛漫  
桜の花は勿論のこと  
桜餅もまたよろし!

(作品提供/俳画クラブ)

「みんなのひろば」は村民の皆さんのページです。多くの皆さんの参加をお待ちしています。

「夢・かなうといいな」で夢を語ってくれる小学生の皆さん、自薦他薦は問いません。どんどん投稿ください。なお、顔写真は広報係で撮影します。「わがやのホープ」では、かわいいお子さんの写真を募集しています。対象は5歳までの乳幼児です。応募された写真は掲載後に返却します。

また、広報紙や村へのご意見、情報などもお待ちしております。あて先などは、広報クイズコーナーをご覧ください。

## 青春じゅずつなぎ 107



小吹台 石山 尚子さん<19歳・乙女座>

- 🐾 職業(学校)は………  
四天王寺国際仏教大学短期大学部で英語の勉強をしています。
- 🐾 休日の過ごし方………  
高校の友だちと一緒に、車で京都や神戸方面に食べ歩きに行っています。
- 🐾 夢は………  
今、勉強をしている英語を生かしたツアー・コンダクターの仕事につきたいです。
- 🐾 最近、楽しいなと思ったことは………  
高校の友だち3人で夜中から、和歌山県まで朝日を見に行きました。空がだんだん、しらけてきて朝日が見えた瞬間は感動しました。
- 🐾 千早赤阪村について………  
ビデオやCDのレンタルできるお店があればいいなと思います。

## 🐾 思い出のアルバムから………

去年の秋、英語科の先生 Mr.Beary と………とても楽しい授業で私たちを笑わせてくれます。



- 🐾 来月号は………  
同級生の北村和也さんです。
- 🐾 北村さんへメッセージを………  
たまにしか会えないけど、また、みんなと一緒に海で語り合おうね。

## 📖 図書券が当たる 広報クイズ

問題をよく読んで、答えをはがきを書いてお送りください。正解者の中から抽選で3人に図書券をプレゼントします。

【問題】 今年中辺路町でも色々なイベントが開催される博覧会の名前は何でしょう。  
(ヒント=9ページ)

▷受付 4月20日(火)まで  
(消印有効)

当選者の発表は、図書券の発送をもって、かえさせていただきます。  
※はがきや手紙には、住所、名前、電話番号を必ず記入ください。  
あて先▶

切手	5858501
電話番号	千早赤阪村役場
住所・名前・年齢	広報ちはやあかさか係

## がん検診予約受付

4月・5月・6月分のがん検診の予約を受け付けます。

胃・大腸がん	
日程	4月21日(水)・5月12日(水)・30日(日)
受付	午前9時～11時15分
定員	60人
内容	胃一問診・胃のX線間接撮影・大腸一問診・便潜血検査

乳がん	
日程	5月21日(金)・6月24日(木)
受付	午後1時30分～2時30分
定員	50人
内容	問診・視診・触診・超音波検査

子宮がん	
日程	5月21日(金)・6月24日(木)
受付	午後1時30分～2時30分
定員	80人
内容	問診・子宮頸部細胞診・子宮体部細胞診(必要者のみ)

場所 保健センター

対象 30歳以上の住民

費用 無料

注意事項

・定員になり次第締め切ります。予約者には受診票と詳しい案内をお送りします。

〈申し込み・問い合わせ〉健康課

## ヘルシークック「体重コントロール編」受講者募集

肥満が“健康の敵”というのを知っていますか？身体に“必要以上の脂肪をためている状態(肥満)が続くと、その悪影響から様々な生活習慣病になりやすいと言われてい

ます。本来、健康を維持・増進させるはずの食生活も偏食や過食が続けば台無しです。

この機会に、あなたの身体と食生活を見直し、一緒に体重コントロールしてみませんか？

回	日時	内容	場所
1	5月7日(金) 午前9:30～ 午後12:00	・講義 ・体脂肪測定	保健センター 2F 多目的室
2	5月14日(金) 午前9:30～ 午後12:45	・調理実習 ・試食 ・講義	保健センター 2F 栄養指導室
3	未定	6か月後ぐらいに、体重コントロールができていないか見直し教室(調理実習、講義)を実施します。	保健センター 2F 栄養指導室

対象 全回出席できる人

定員 15人(初回参加の人、体重コントロールが必要な人

優先。先着順)

費用 無料

受付 4月1日(木)～30日(金)

〈申し込み・問い合わせ〉健康課

## リハビリテーション教室 ボランティア募集

村では体に障害を持つ人などを対象に月2回ずつ3グループに分かれてリハビリテーション教室を行っています。

リハビリテーション教室では、一緒に笑って楽しくお手伝いしていただける人をお待ちしています。現在、ボランティア活動をしていただいているのは40～70歳の人13人です。どうぞ気軽に見学だけでもお越しください。



〈申し込み・問い合わせ〉健康課

## 飼い犬登録と狂犬病予防注射

巡回による犬の登録および狂犬病予防注射を行います。(前年と変更している場所がありますので、お間違いのないようお願いします。)

### 狂犬病予防注射および飼犬登録日程表

月日	時間	場所
4月16日(金)	午前 9時30分～9時50分 10時00分～10時20分 10時30分～11時00分 11時10分～11時30分	桐山老人憩いの家下 二河原辺ちびっこ老人憩いの広場 水分地区利用組合みかん貯蔵所前 川野辺老人憩いの家前
	雨天中止の場合 4月26日(月) 午後 11時40分～12時00分 午後 1時00分～1時30分 1時40分～2時10分 2時20分～2時40分 3時00分～3時30分	大阪南農協赤阪支店前 村立保健センター前 森屋消防倉庫前 自然休養村管理センター駐車場 千早老人憩いの家前
4月19日(月)	午前 10時00分～10時20分 10時30分～10時50分 11時00分～11時40分	吉年老人憩いの家前 小吹老人憩いの家前 中津原集会所前(中津橋横)
	雨天中止の場合 4月27日(火) 午後 11時50分～12時05分 午後 1時00分～1時30分 1時50分～3時40分	上東阪消防倉庫前 大阪南農協千早支店前 小吹台連絡所前

尚、時間については、多少前後する場合がありますのでご了承ください。

・すでに大阪府内で登録をしている人は、狂犬病予防注射実施通知書が郵送されますので、実施場所にお越しの際必ずご持参ください。

・両日とも都合が悪い場合は、獣医院で狂犬病予防注射を済ませた後、保健センターにて登録の手続きをしてください。

・雨天の場合中止することがあり、雨が降っている時は事前に保健センターまでお問い合わせください。

・犬の登録は、犬の生涯1回です。平成7年度以降に登録された人は登録手数料は不要です。

登録手数料 3,000円

狂犬病予防注射手数料 2,650円

注射済票交付手数料 550円

・上記手数料については、地域振興券を利用することは出来ません。

※捨て犬や野犬についてのご相談は富田林保健所衛生課 ☎ 2681へ。

〈問い合わせ〉保健センター ☎ 0069

## お知らせ

### 4月から小児夜間救急医療診療を開始 月・水・金の夜8時から10時まで

少子化が進行している状況で子育て支援のための環境整備が強くもとめられています。特に小児救急医療体制の整備充実が緊急の課題となっています。この体制の確立をめざしてこれまで準備を進めてきましたが、富田林医師会をはじめ富田林病院やPL病院の積極的な協力で4月からスタートします。

月・水・金の週3日で患者の集中する時間帯の夜10時まで小児急病の診療を実施します。今後は、時間延長と他の曜日についても実施できるよう検討していきます。

なお、消防署では月・水・金の夜10時以降と火・木・土および日曜日は、救急隊による医院や病院の紹介、または「かかりつけ医」への搬送を行っています。

### 小児夜間救急医療体制図

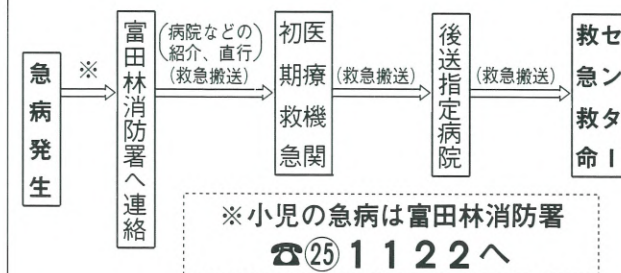

※その際、住所・氏名・病状についてできるだけ詳しくお話し下さい。なお、大切な子どもの命を守るこのシステムの円滑な運営のため当番指定医院や病院への直接の連絡はしないようご協力をお願いします。

## 予防接種

受付 1時30分～3時 場所 村診療所(保健センター内)

接種の種類	日時	対象となる月齢	備考
三種混合	4月 5日(月) 26日(月) 5月 17日(月) 6月 7日(月) 28日(月)	生後3カ月 ～90カ月未満	母子手帳・予診票・平熱が37度以上の人は接種前1週間の体温記録表を持参ください。
	4月 7日(水) 12日(月)	生後3カ月 ～90カ月未満	
ポリオ	4月 7日(水) 12日(月)	生後3カ月 ～90カ月未満	

※予防接種手帳を読んで、十分理解をしてください。

## 健康診査&相談

種類	日程	受付	対象
1歳6カ月児健康診査	4月 8日(木)	午後1時～1時15分	平成9年7月～9月生
		午後1時45分～2時	平成7年7月～9月生
3歳6カ月児健康診査	4月 16日(金)	午後1時～1時15分	平成9年1月～3月生
1歳6カ月・2歳 午後1時45分～2時		1歳6カ月・2歳・3歳6カ月児健診で虫菌になりやすいと判定された幼児	
2歳児歯科健診	4月 16日(金)	午後1時～1時15分	平成9年1月～3月生
歯科フォロー健診		3歳6カ月 午後2時～2時15分	
乳幼児相談会	4月 9日(金)	午後1時15分～1時45分	0～1歳6カ月ごろまでの乳幼児
なかよし広場 親子の交流会	4月 6日(火) 20日(火)	午前10時～11時30分	0歳から幼稚園入園前の乳幼児と保護者
保健婦による健康相談(電話・来庁)	4月 27日(火)	午前10時～正午(来庁の場合予約)	健康・育児・介護など相談を希望する人
個別健康栄養相談	4月 23日(金)	午後1時30分～(要予約)	食事療法が必要な人、健康のため食生活を改善したい人
個別歯科相談	4月 19日(月)	午前10時30分～(要予約)	歯・歯ぐき・入れ歯に関する相談を希望する人

種類	日程	受付	備考
一般健康相談(労働安全衛生法に基づく定期健康診断を含む〔循環器(検診)])	4月 7日(水) 21日(水)	午前9時30分～11時	実施日の前日午後5時までに電話で予約が必要です。健康診断書発行にかかる検査などは手数料が必要となります。詳しくは、保健所までお問い合わせ下さい。
エイズに関する電話相談	(月)～(金)	午前9時30分～午後5時	予約不要(プライバシーは守ります)
血液検査〔エイズ抗体検査〕	4月 7日(水) 21日(水)	午後1時～2時	予約不要 ・匿名での検査もできます。 ・費用は原則として無料です。(プライバシーは守ります)
こころの健康相談	4月6日(火)・13日(火)・16日(金)・20日(火)・27日(火)の午後～		電話で予約必要
高齢者こころの健康相談	4月15日(木)の午後～		電話で予約必要
痴呆症もしもし相談	(月)～(金)	午前9時30分～午後5時	専用電話 ☎ 236865 (プライバシーは守ります)



## 講習会

### 交通安全運転者

5月11日から20日の「春の全国交通安全運動」に先駆けて、運転免許を持っている人を対象に、交通安全運転者講習会を行います。

日時	時間	場所
4月22日(木)	午後7時～	くすのきホール 会議室
4月23日(金)	午後7時30分～	小吹台小学校 体育館

〈問い合わせ〉 総務課

### トレーニングマシン

海洋センターでは、毎月第4日曜日の午前10時から2時間程度、トレーニングマシンの使用方法について講習会を行っています。トレーニングマシンは講習会を受けた人でないと利用できません。受講希望者は、講習日の前日午後5時までに電話で申し込みください。

講師の都合により日程を変更する場合がありますがご了承ください。

▷対象 中学生以上の健康な人

▷定員 15名(先着順)

〈申し込み・問い合わせ〉

海洋センター ☎727183

## 募集

### アルバイト

教育委員会では、千早赤阪村B&G海洋センターのプール監視員と村立野外活動センターの管理人の登録を募集します。

●プール

6月から9月15日の月曜日を除く平日の午後5時45分から9時30分と、土曜、日曜、祝日、夏休み(7月20日から8月31日)の午前8時45分から午後9時30分(3部制)です。

●野外活動センター

6月16日から9月30日の月曜日を除く午前9時から午後6時です。

▷資格 16歳以上の人

▷人員 プール 20人程度  
野外活動センター 5人程度

▷受付 5月20日(木)まで

▷備考 履歴書(写真添付)、印鑑を持参ください。

〈申し込み・問い合わせ〉

海洋センター ☎727183

### 春季テニス大会参加者

村テニス連盟では、春季テニス大会(男子ダブルス・女子ダブルス)の参加ペアを募集しています。

▷日程 5月9日(日)(雨天の場合は16日)

▷場所 村立テニスコート

▷対象 16歳以上の村在住・在勤者(必ずペアで申し込みください)

▷費用 1ペア 1,000円

▷受付 5月8日(土)まで

〈申し込み・問い合わせ〉

・磯谷 範明 ☎727700

・海洋センター ☎727183

### 春季軟式野球大会参加チーム

村軟式野球連盟では、春季大会の一般参加チームを募集しています。

対象は、16歳以上の村在住・在勤者で講成するチームです。

▷日程 5月9日(日)・16日(日)

▷場所 村民運動場

▷費用 3,000円(1チーム)

▷受付 4月20日(火)まで

〈申し込み・問い合わせ〉

・加藤 明 ☎720995

・海洋センター ☎727183

### 国内体験海洋セミナー参加者

B&G財団では、海洋性レクリエーション活動を通して、人類と海の係わりを研修します。参加希望者は次のおり申し込みください。

▷期間 8月24日(火)～28日(土) 4泊5日

▷場所 沖縄(マリニピアザオキナワ)

▷参加費 61,000円

▷対象 小学5年生～中学生の男女

▷人員 1名(複数の場合は抽選)

※抽選の場合は4月24日(日)に開催します。

▷締め切り 4月23日(金) 午後5時まで

〈申し込み・問い合わせ〉

海洋センター ☎727183

### 保育園に遊びに来て!

保育園の子どもたちと一緒にいろいろな遊びを楽しみましょう。

近所に遊び相手がいない、育児の相談をする人がいないなど子育ての不安や悩みを持った人の参加を待っています。

▷日時 4月19日(月)・26日(月)

午前10時～11時

▷場所 千早赤阪第一保育園 保育室

▷対象 0歳児～3歳児位の乳幼児とその保護者

▷費用 無料

〈申し込み・問い合わせ〉

千早赤阪第一保育園 ☎727868

相 談		ご み 収 集	
心配ごと相談	4月1日(木)・15日(木)・5月6日(木)	燃えるごみ収集	4月2日(金)・6日(火)・9日(金)・13日(火)・16日(金)・20日(火)・23日(金)・27日(火)・30日(金)・5月4日(火)・7日(金)・11日(火)
児童相談	4月1日(木)・5月6日(木)	粗大ごみ収集	4月7日(水)・5月5日(水) ※排出は、午前7時までに(小吹台地区のぞく)
行政相談	4月15日(木)	資源ごみ集	空き缶・空きびん 4月28日(水) ※排出は、午前7時までに
人の動き		ペットボトル	4月15日(木) ※排出は、午前7時までに
総人口 7,344人(-7)	男 3,514人(-2)	2月末日現在、( )は対前月比	
世帯数 2,189戸(±0)	女 3,830人(-5)		

## むらの話題あれこれ

### 大きい舞台で緊張しながら

#### ●第18回保育園生活発表会●

2月11日(木)、くすのきホールで千早赤阪第1保育園の第18回生活発表会がありました。子どもたち



ちの演技を一目みようとして、この日を楽しみにしていたお母さんやビデオをのぞきこむお父さんなどでホールはいっぱいでした。

すみれ3歳児・ひまわり4歳児・ばら5歳児の元気な歌声「うたえ バンバン」で始まり、合奏や劇など盛りたくさんのプログラムが用意されました。子どもの演技にハラハラのお母さんも「いつの間にかこんなこともできるようになった」と子どもの成長に感動し、大きな拍手をしていました。最後に「がんばったら何でもできるんだ!!」と勇気と自信を練習から学んだ28人の卒園する子どもたちが、和太鼓をりりしい姿で披露しました。

### 人生の金メダリストになるために

#### ●第17回千早赤阪村PTA大会●

去る2月6日、くすのきホールにおいて、第17回千早赤阪村PTA大会が開催されました。

当日村PTAの会員約200名が参加され、盛大な大会となりました。また、式典のあとの記念講演では、元オリンピックバレーボールの金メダリストの中野真理子さんを迎え、「人生の金メダリストになるために」—あなたをあきらめないで—というテーマで、バレーボールとの出会い、また、少女期においてのひ弱でいじめられた話、あるいはガンとの闘いの苦しかった日々を淡々と話され、多くの参加者に深い感動を与えてくれました。



### 卒業おめでとう

#### ●バイキング給食●



3月5日(木)～3月16日(火)の間、村内各小学校においてそれぞれバイキング給食が行われました。六年間の給食のまとめとして、また、卒業を祝う楽しいつどいとして大変有意義なものでした。

子どもたちは、いつもとちがうメニューやマナーに少し緊張気味の様子でしたが、おいしそうに食べていました。

国民健康保険

国民健康保険の届け出は14日以内に

転入・転出や会社の健康保険に加入されたとき、やめられたときなどは必ず届けてください。

①加入の届け出が遅れると

国民健康保険(国保)に加入しなければならないのに届け出が遅れると保険料をさかのぼって払うこと(最高2年間)になります。

「被保険者となる」のは、加入の手続きをしたときではありません。職場の健康保険をやめたとき、あるいは他の市町村から転入したときです。したがって、加入手続きをするまでの間も、保険料納付の対象期間となります。また、被保険者証がないため、その間の医療費は全額自己負担となります。

②やめる届け出が遅れると

国保の資格がなくなったのに届け出が遅れると、被保険者証が手もとにあるため、うっかりそれを使って診療を受けることがあります。このようなときは、国保で負担した医療費はあとで返していただくこととなりますのでご注意ください。

<問い合わせ> 住民課

保険料

保険料の納め忘れはありませんか

平成10年度の国民健康保険、国民年金保険料の納め忘れはありませんか。もう一度、お手元の納付通知書をお確かめください。

国民年金保険料は、4月30日(金)が、納付期限です。今月中に納付してください。

保険料の納め忘れを防ぐためにも、便利な口座振替制度をおすすめします。 <問い合わせ> 住民課

国民年金

こんなとき種別変更届が必要です

国民年金は、日本国内に住所のある20歳以上60歳未満のすべての人が加入することが義務づけられており、次の3種類の被保険者に分かれます。

○第1号被保険者

自営業者、学生など

○第2号被保険者

厚生年金保険の被保険者や共済組合の組合員

○第3号被保険者

第2号被保険者に扶養されている配偶者

就職や退職、あるいは結婚などで被保険者の種別が変わったときは、種別変更の届け出が必要です。

届け出を忘れますと、将来年金が受けられなくなったり、年金が減額されたりすることもありますので、必ず届け出をしてください。

なお、届け出には年金手帳(基礎年金番号通知書)、印鑑のほかに書類など必要な場合がありますので、事前に確認ください。

<問い合わせ> 住民課

年金なんでも相談

村と大阪府では、国民年金・厚生年金などの相談に応じる「年金なんでも相談」を行います。府より専門の相談員が1日出張しますので、気軽にご相談ください。

なお、厚生年金被保険者証・年金手帳などの記号番号や加入脱退の年月日または過去の職歴などをメモしてあれば、より具体的に説明ができます。日ごろ年金について不明な点があれば、ぜひこの機会にご相談ください。

相談日 4月16日(金)
・午前10時~11時30分(小吹台連絡所)
・午後1時~3時(役場第1会議室)
<問い合わせ> 住民課

社会福祉協議会

寄付

社会福祉協議会にご寄付いただきました。厚くお礼を申し上げ報告させていただきます。 <敬称略>

社会福祉協議会福祉基金

◎東條 勝 (森屋358-2)

亡父榮一殿の供養として金100,000円

◎上辻敏彦 (森屋342-7)

亡母八千代殿の供養として金50,000円

◎尾上 功 (小吹455)

亡母エエ殿の供養として金100,000円

◎阪上 稔 (川野辺217)

亡父俊春殿の供養として金100,000円

◎岩子 勤 (小吹68-272)

亡母ふくゑ殿の供養として金100,000円

◎阪田孝男 (森屋922)

亡母タネ殿の供養として金50,000円
◎清井弘幸 (東阪1139)
亡父安治殿の供養として金150,000円
千早赤阪村社会福祉協議会

献血

3月5日に行いました「愛の献血」にご協力いただき、ありがとうございました。結果は次のとおりです。

受付数 64名・採血数 55名

◎次回の地域献血の予定

6月1日(火)
・午前10時~正午 千早旧金剛バス車庫跡
・午後1時30分~4時 保健センター前
移動献血車が来ますので、ご協力お願いします。

<問い合わせ> 千早赤阪村献血推進協議会 ☎⑦20081

在宅寝たきり老人介護者リフレッシュ事業

寝たきり老人とその家族が、住みなれた環境や自宅で、安心して生活の維持継続を図ることを目的に、在宅寝たきり老人の介護者が一時的に介護から解放され、心身のリフレッシュをしていただく事業です。

その間寝たきり老人は、特別養護老人ホームなどでの短期保護(ショートステイ)の利用や、家族・近所の人の協力などにより、介護者は日ごろの介護疲れをいやしていただきます。

<申し込み・問い合わせ> 千早赤阪村社会福祉協議会事務局

施設・電話番号案内



俳句コーナー
婚の荷の水柱明りを出にけり
初寅の張子の寅や信貴の山
日脚のふ稽古婦りの小買物
水仙花葬送の列長さかな
父の忌の墓石を洗ふ寒の雨
日溜りに咲く一株の母子草
法螺貝に追俵の弓をひきしぼる
ぼたん雪傘が重たくなりけり
薄氷に風の紋ある池の面
お手玉の紅絹縫ひ合す春の雪
日脚伸ぶ角のとれたる鯨差
節分やほどほどに齡取りにけり
転びたる手をつく大地春そこに
手毬唄口ついてて良寛忌
春愁の思はず深き鉄の先

吉山矢新道下清岸川尾奥浦彼清阿
岡本倉田堀門井本谷野塚原戸
次里昌み信千代
男美子勇江子
実草子秋千惠子
隆久子
敏雄明

野外活動センター

村内対象利用抽選会

教育委員会では、野外活動センター(開場期間=6月16日~9月30日)の村内対象の利用抽選会を行います。

- ▷日程 4月25日(日)
▷場所 海洋センター
▷時間 村社会教育団体による使用の人は午前10時~ 村在住・在勤・在学者による使用の人は午後1時~

※今回から抽選会の日程が変わります。
現行→変更後
村内・4月第2日曜→第4日曜
村外・5月5日→5月第2日曜

<問い合わせ> 海洋センター ☎⑦27183

編集室から
▽2月27日(土)、富田林高校千早赤阪分校の最後の卒業式と閉校記念式が行われました。今年卒業する33人を合わせて、分校の卒業生は1996人となりました。閉校記念パーティーでは、過去の卒業生や保護者たちも参加し、小規模な学校であったための楽しさや温かさ、学校がなくなることのおさしさを聞かせてくれました。この日の卒業生は、最後の生徒ということで、同窓生としての心のつながりをより強く持つでしょうが、さびしさを共有するよりも、未来の希望に向かって生きるに違いありません。



▽毎月紹介している裏表紙の「金剛山花暦」の写真展が観光振興事業のひとつとして計画されています。以前に、すべてカラーでお見せしたいと載せましたが、写真の实物を見ていただけそうです。開催日など詳細が決定次第、広報でお知らせしますので、ぜひご覧になって、金剛山の素晴らしさを多くの人に伝えてください。

## 金剛山花暦



〈写真提供／大阪市阿倍野区 藤原好明 氏〉

### ヒトリシズカ

(センリョウ科)

山地に生える多年草で、高さ15cmから30cmになる。葉は数個の節に対生し、茎の先に4枚の葉と白い穂状の花をつける。吉野山に舞う静御前に見立てて別名「吉野静」といい、金剛山では4月中旬ごろに咲く。