

今月のページ	▷ むらの話題あれこれ.....	6
	▷ みんなのひろば.....	8
	▷ 図書室だより.....	10
	▷ 健康のページ.....	11
	▷ お知らせ.....	12

広  
報

# ちはやあかさか



## 100年の歴史を噛みしめて

6月6日(日)、赤阪小学校で、創立100周年を祝う式典などが行われました。

記念式典では、大勢の出席者が、来賓からのお祝いや学校の沿革、思い出を語る言葉に学校の歴史を改めて感じた様子でした。また、PTA会長からの記念品を手にした児童たちは、この記念の場にいる喜びと未来への決意を語りました。

式典の後には、学校の沿革と校歌が刻まれた記念碑の除幕が校門近くで行われました。

1999  
**7**  
No.324

一冊の絵本のような村

千早赤阪村

# 下水道下水道下水道

## 下水道事業受益者負担金・分担金

### の第1期納期は7月31日まで

8月から  
使用区域が拡大

●拡大する区域は、森屋、水分、東阪地区の一部  
(二部区域は除きます)  
◆この区域に土地を所有する人は次のことが義務づけられています。

- ①排水設備の改造
- ②トイレは水洗化(下水道に接続)
- ※くみ取り式便所は3年以内水洗化

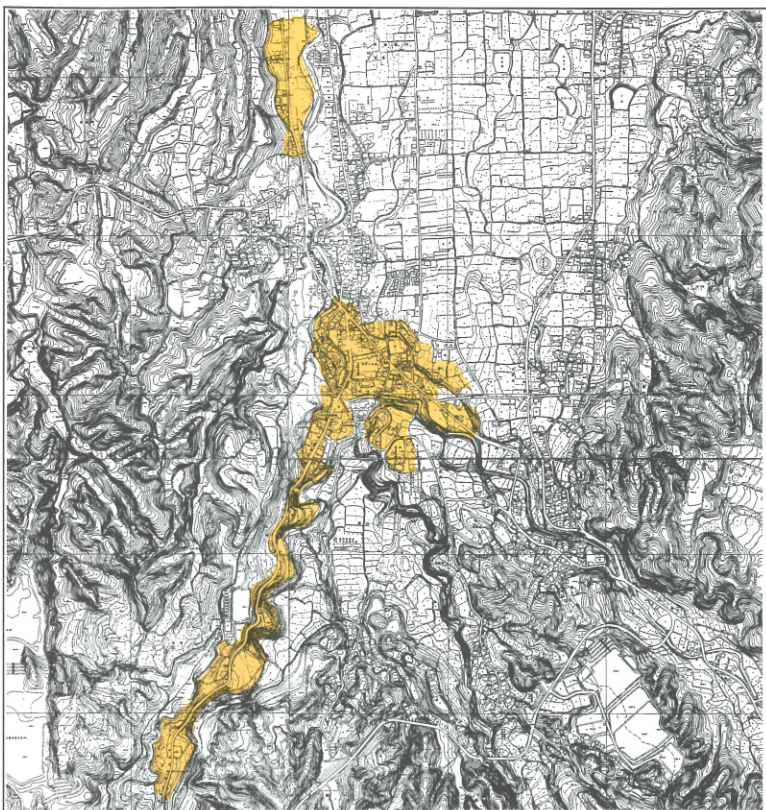

\*浄化槽式水洗便所は遅滞なく  
②すべての排水(台所・風呂・洗面所など、雨水は除く)  
③下水道受益者負担金・分担金「受益者負担金・分担金」とは、下水道の使えない区域の人との整合を図るための制度で、その費用は下水道の建設費に充当されます。  
※(土地1㎡あたり680円)が今回下水道を使用できる区域。

8月から下水道を使用開始する区域の土地所有者の人に、受益者負担金(5月に申告していただいた内容を基に)を決定しました。  
納付書は、7月上旬までに賦課対象の所有者および地権者に郵送します。

平成	平成11年8月1日使用開始する区域の人(今回、納付書を郵送する人)	平成10年7月1日使用開始した区域の人で、分割納付している人	平成9年8月1日使用開始した区域の人で、分割納付している人
11年	1年 第1期 7月1日~7月31日 第2期 12月1日~12月25日	2年 第1期 7月1日~7月31日 第2期 12月1日~12月25日	3年 第1期 7月1日~7月31日 第2期 12月1日~12月25日
12年	2年 第1期 7月1日~7月31日 第2期 12月1日~12月25日	3年 第1期 7月1日~7月31日 第2期 12月1日~12月25日	
13年	3年 第1期 7月1日~7月31日 第2期 12月1日~12月25日		
備考	1年目の第1期納期限に一括納付した場合14%の相当額を差し引いた金額になります。		

課対象の所有者および地権者に郵送します。  
支払いは、「分割」か「一括」のどちらでも可能です。  
\*分割で支払いの場合3年分割で年2回計6回で納付できます。  
\*一括納付の場合1初年度の第1期納期限に一括納付されると一括納付報奨金(負担金・分担金額の14%相当額)を差し引いた金額で納めればよいこととなりますので、大変お得です。  
また、9年度および10年度使用開始した区域の土地所有者の人で受益者負担金を分割納付した人は2年目、3年目の第1期となり、納付ください。

#### 〈問い合わせ〉下水道課

## 優良自動車運転者表彰

申請期間は、7月2日(金)から8月9日(月)までです。  
申請資格は、7月1日を基準日として、大阪府公安委員会の運転免許(原付・小型特殊免許を除く)を持っている人で、次の条件を満たし、過去3年間に毎年安全運転講習(更新時の講習を除く)を受けている人です。

表彰種別	条件	必要書類
初級表彰	運転免許取得後3年以上の人	過去3年間無事故無違反で行政処分がないこと (必要書類: 運転記録証 明書)
中級表彰	初級表彰後3年以上の人	同上
上級表彰	中級表彰後3年以上の人	同上
特別優良	上級表彰後10年以上の人で、過去10年間無事故無違反で行政処分がないこと	(必要書類: 無事故・無違反証明書)

申請は勤務地または居住地の警察署交通課まで。  
※運転記録証明書、無事故・無違反証明書は7月23日(金)までに自動車安全運転センターに申し込んでください。

- ・富田林警察署交通課 ☎251234
- ・富田林交通安全協会 ☎243516
- ・自動車安全運転センター大阪府事務所光明池分室 ☎0725562626

## 豊かな環境を守るために

〜ビニール・プラスチック類は燃やさないで〜  
人体への影響が指摘されているダイオキシン類を削減するため、国や大阪府では廃棄物焼却炉に対する規制指導が強化されています。

一定規模以上の焼却施設には、排ガス中のダイオキシン類濃度基準が設けられ、既存施設や新設の施設について法的な規制がかけられています。

規制対象規模以下の焼却施設を持つ事業所や家庭での焼却でも、燃やすものによってはダイオキシン類が発生する場合があります。特にポリ塩化ビニールやプラスチックには塩素が含まれ、これを燃やしたときにダイオキシン類が発生すると言われています。  
ダイオキシン類や有害物質の発生のもとになると言われている次のようなものは、家庭で焼却せず、それぞれ定められたゴミの収集日に出してください。

- 発泡スチロール製品
  - ナイロン製品
  - ゴム製品
  - 皮革・合成樹脂
- ゴミの問題は、処理する段階になって対応するだけでは決

## 井戸水は大丈夫?

井戸の適正な管理を!

家庭用の井戸は浅い井戸が多いため、工場排水や家庭排水などで汚染されやすく、水質が不安定です。また、金属洗剤や有機溶剤として使用されているトリクロロエチレンなどによる地下水汚染をはじめ、最近では、病原性大腸菌O-157による感染症などが大きな社会問題になっています。

水道水がある場合は、飲用には必ず水道水を利用してください。やむを得ず井戸水を飲用する場合は、次のような点に気をつけて、自ら適正な管理に努め

## 受水槽式水道の飲料水の衛生管理に注意!

ビルやマンションなど、水道事業所の水道水をいったん受水槽および高置水槽に貯めてから給水する方式では、水道事業所で注入された消毒用塩素は、受水槽などの管理状況や使用状況によっては、蛇口での濃度が低くなっていることがあります。

近年、「腸管出血性大腸菌(病原性大腸菌O-157)」による大規模な健康被害が社会問題となりました。これからの感染症の原因となる微生物が水を介して人に感染するおそれがあります。

受水槽式水道の設置者と管理者は、次の事項に十分留意し、飲料水の安全確保に努めるよう

お願いします。

#### ☆ 受水槽の清掃

受水槽や高置水槽の清掃は年1回以上、定期的に清掃しましょう。

#### ☆ 施設管理についての注意

- ①水槽の周囲の清潔を常に保ちましょう。
- ②マンホールに雨水などが入らないか、施設されているかなど水槽の状態に常に注意を払いましょう。
- ③水の色・濁り・味・臭いなどに注意し、異常があれば必要

《問い合わせ》富田林保健所 衛生課 ☎232681

## 交通規制のお知らせ

8月1日(日)は、PL花火の開催により地区のとおり車両の交通規制を実施します。通行量の抑制にご協力ください。

《問い合わせ》富田林警察署 ☎251234

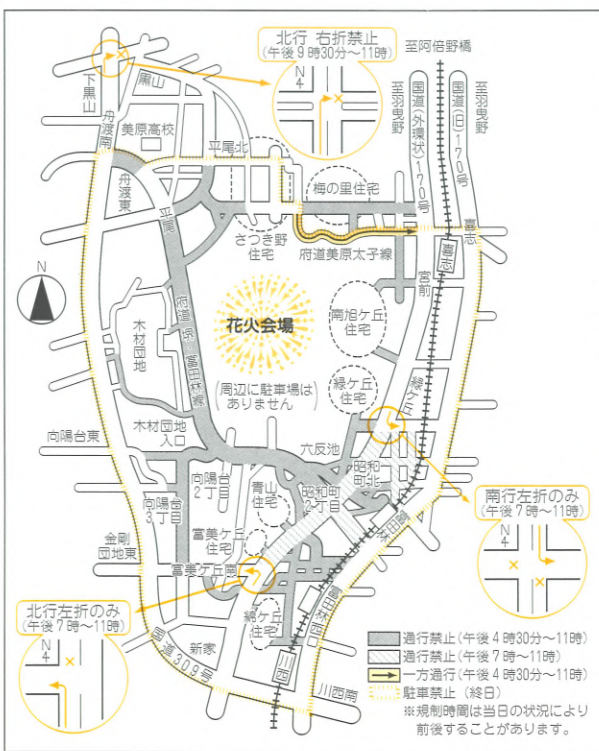

### 私たちの河川や海をきれいに

河川や海の汚れの原因は、大部分が炊事、洗濯、入浴などに伴って排出される「生活排水」で、府下全域から発生する汚れの量の約8割を占めています。このため、河川や海の水質を良くするには一人ひとりが、水の大切さを認識し、生活排水対策を進めることが何よりも重要となっています。

① 台所  
流しには、目の細かい網（水切り袋）をつけて、調理くずなどが直接流れないようにすると

② 洗濯  
洗濯のときには、洗剤の適量を守って使うようにしましょう。余分な洗剤は、河川や海を汚すだけでなく、洗濯にも役立ちません。

③ 浄化槽  
浄化槽は年1回の法定検査を忘れず受けましょう。また、浄化槽を新たに設置または取り換えるときは、し尿と生活排水を併せて処理できる

### くらしの汚れはどれくらい？ 意外な事実にはびっくり。

汚れのもと( )内の量を捨てたら	汚れのおおよその値BOD (mg/L)	魚が住める水質(BOD:5mg/L程度)にするために必要な水の量は風呂おけ何杯分
しょう油 (15ml)	150,000	1.5杯分 (450ℓ)
みそ汁 (200ml)	35,000	4.7杯分 (1400ℓ)
おでん汁 (500ml)	74,000	25杯分 (7400ℓ)
使用済みの油 (500ml)	1,000,000	330杯分 (100000ℓ)
水のとぎ汁 (2ℓ)	3,000	4杯分 (1200ℓ)
牛乳 (200ml)	78,000	10杯分 (3120ℓ)
ラーメンの汁 (200ml)	25,000	3.3杯分 (1000ℓ)
日本酒 (20ml)	200,000	2.7杯分 (800ℓ)

(風呂おけ1杯 300ℓ)

「合併処理浄化槽」にしましょう。合併処理浄化槽にすると、生活排水による汚れは単独処理浄化槽のまに減ります。

④ その他  
近頃の水路などでは、清掃活動などの環境美化に努めましょう。

皆さんの協力をお願いします。

### 犬を飼っている皆さんへ

- 知らず知らずのうちに他人に迷惑をかけていませんか？
- 糞の後始末は、できていますか？
  - 犬の糞により迷惑を受けているという声が多くなっています。糞は、必ず飼い主が持って帰らしましょう。
  - 放し飼いは、していませんか？
  - 犬をかんだり庭を荒らしたりする原因になります。また、人にいやがられるだけでなく、野犬を増やす原因にもなります。
  - 避妊、去勢手術は、済ませていますか？
  - 生まれた子を育てられないなら、発情期の逃走や大きな鳴き声を防ぐためにも、受けさせましょう。
  - しつけは、正しくできていますか？

### 7月は河川愛護月間です

河川や河川敷にペットボトルやビール袋などのさまざまなゴミが散乱しています。生き物にやさしい川、潤いのある美しい川を取り戻すため、皆さん力をあわせて、ゴミをなくしましょう。



しつけをすることにより、飼い主と飼い犬の主従関係をやしなうことができます。家族みんなで、しつけ方の勉強をして犬をしつけましょう。

〈問い合わせ〉 富田林保健所 衛生課 ☎ 2681

### 短歌コーナー

野手憲一  
「山燈花」にて  
島村千恵  
東條ひろ  
内田あき子  
末信淳子  
吉岡恭子  
菊井由起子  
松田美智子  
初夏の光と風に織り込まれ引く吾の刻流れゆく

### クラブチーム・クラブ会員募集

千早赤阪村体育協会事務局  
〈問い合わせ〉 ☎ 7183

### バレーボールクラブ

苦しかったって、悲しかったって、コートの中では平気だモンノボールがうなる↓コケル↓笑うの三段落。日ごろのストレス解消に、世代を越えた仲間作りに打ってつけ。明るく楽しく体力の余っている皆さん。笑うバレーに福来たる。早速始めてみませんか。

場所 海洋センター、アリーナ  
活動日 毎週日曜日  
午後7時～9時

### 卓球クラブ

卓球で健康と若さを、村内在住、在勤者ならどなたでも可。

場所 海洋センター2階  
活動日 毎週土曜日  
午後1時～3時

会費 月800円

〈問い合わせ〉  
福留敏郎 ☎ 7335



### くすのきホール 夏休みの講座

くすのきホールでは、夏休みには次の講座を計画しました。友だち、家族そろって参加ください。

### カブト虫綱引き大会

- ▽日時 8月8日(日) 午前9時30分～12時
- ▽場所 くすのきホール(第1・2会議室)
- ▽対象 幼児～成人
- ▽費用 無料(事前の申し込み必要)
- \*今年度は、クワガタ虫のコンテストは行いません。

### クラブト教室

- ▽日時 7月28日(水)・8月25日(水) 午前9時30分～11時50分
- ▽場所 くすのきホール(第2会議室)
- ▽対象 小学生～成人
- ▽定員 親子10組(先着順)
- ▽講師 大阪狭山市教育委員会 石橋 治氏
- ▽費用 1人につき500円程度(事前の申し込み必要)

### 夏休み子ども映画会

- ▽日時 7月21日(水)・7月23日(金) 午前9時30分～12時
- ▽場所 くすのきホール(視聴

### 夏休み親子木工教室

- ▽対象 幼児～成人
- ▽費用 無料(事前の申し込み不要)
- \*陶芸教室、紙粘土教室は定員になりましたので、締め切りしました。
- 〈申し込み・問い合わせ〉  
くすのきホール ☎ 13000

### 親子のふれあい 自然学習会

- 自然とふれあう生物観察会に親子で参加してみませんか。
- ▽日時 8月3日(火) 午前10時～12時30分(小雨決行、雨天・河川増水時中止)

### わいわい広場

身体障害児やその家族などに医療相談の場を提供し、家族間の交流を深めてもらおうと、わいわい広場を開催します。希望者は電話で申し込んでください。

▽日時 7月16日(金) 午前10時～11時30分

▽場所 富田林保健所

▽対象 身体障害児や運動発達に遅れのある子どもやその家族

▽費用 無料

▽内容 「夏の遊びについて」

▽持ち物 お茶・タオル・着替え

〈申し込み・問い合わせ〉  
富田林保健所 ☎ 2681

### 泉の森合唱祭

海外5カ国と府内の少年少女合唱団が共に歌い、友好親善を深める国際フェスティバルにお越しください。

▽日時 8月20日(金) 午後6時開演

▽場所 泉の森ホール(泉佐野市立文化会館)

▽定員 1300人(先着順)

▽受付 8月5日(木) 往復はがきで申し込み(1枚で4人まで)

〈申し込み・問い合わせ〉  
〒540-8570 大阪府中央区大手前2丁目 大阪府企画調整部国際課内 泉の森合唱祭実行委員会 ☎ (6941) 0351

### 防衛庁自衛官

☆航空学生  
各種航空機のパイロットの養成  
応募資格 高卒(見込) 21歳未満

☆一般曹候補生  
小部隊指揮官の養成  
航空機整備、通信などの技術

〈申し込み・問い合わせ〉  
富田林保健所 ☎ 2681

## 苗さん！元気に育って

● 千早・多聞幼稚園、赤阪小学校田植体験 ●

6月4日(金)、千早・多聞幼稚園の園児たちが、吉年老人クラブの協力で昨年に引き続き、田植えをしました。

園児たちは、裸足で田んぼに入ると、歓声を上げながらカブトエビやカエルをつかまえて遊んだ後、老人クラブの人に教わって、田植えをしました。最初はうまくいかず大東のまま植えたり、縄をふんで足を取られ、泥んこになる子もいました。でも終わるころは、ていねいに植えて満足そうでした。この、植えられた苗は、秋に自分たちで収穫するそうです。



5月29日(土)に赤阪小学校の4・5年生の児童45人が、奉建塔付近の水田2aに餅米の苗を植えました。児童全員、田植えをするのは、初めての経験で、裸足で水田の中に入り、どろんこになりながら、縄に沿って後向きに1株3～5本ずつ植えました。

秋には稲刈りをし、お餅つきをしてみんなで食べるのを楽しみにしています。

## 防犯功労者に感謝状

● 防犯協議会総会 ●

6月15日(火)、富田林市民会館で富田林警察署管内防犯協議会の平成11年度総会が行われました。

総会では、防犯功労者に対して、感謝状が贈呈され、村からは、長年にわたり地域防犯活動に努められた小吹台の田中博治さんが受賞されました。



## 世代を越えて交流

● 下東阪地区グランドゴルフ大会 ●



5月23日(日)、村民運動場で下東阪スポーツクラブ主催の下東阪地区ふれあいグランドゴルフ大会が行われました。

この大会は、地域住民の親睦を深めるために計画されたもので、子どもからお年寄りまで135人が参加し、世代を越えた交流で楽しい1日を過ごしました。

## 飛べ！紙ひこうき

● 出前公民館 ●

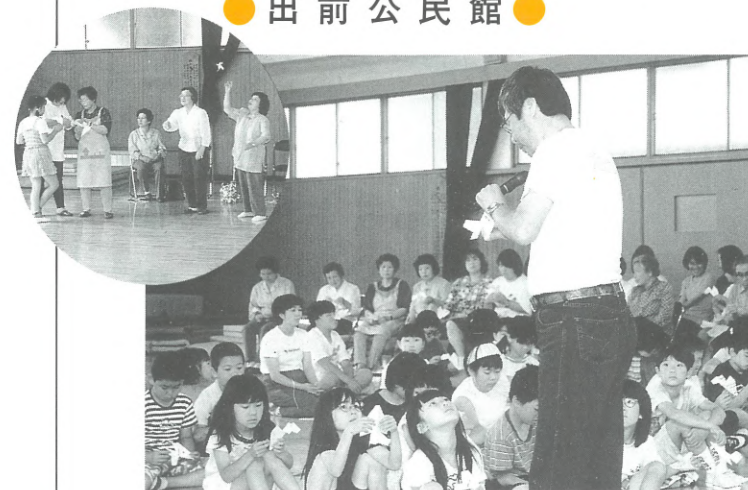

6月5日(土)、多聞小学校に紙ひこうきを作って飛ばそうと公民館が出向いてきました。

当日は、世代を越えて地域の人たちや、親子とも80人が参加しました。

世界紙ひこうきコンテストの金メダリストの石井芳治さんの指導で、紙を折ったり切ったりして色を塗り、みんな夢中で紙ひこうきを作りました。運動場では、飛ばなかった人も「左右の開き方、バランスは？」と石井さんが、手を加えると見事に空を舞っていました。石井さんの作った紙ひこうきが、大空を舞って運動場外に飛び出ていくハプニングもありました。

## がんばりました

● 第37回小野派糸東流日本空手道  
明倫会選手権大会 ●

村空手道クラブが出場した小野派糸東流選手権大会が5月9日(日)に大阪府立体育館で行われ熱戦を繰り広げました。

村空手道クラブ員の結果は次のとおりです。

### 【型試合】

小学生4・5級の部  
準優勝 石橋 開仁  
小学生初段～3級の部  
準優勝 柴田 泰利  
中学生4・5級の部  
準優勝 川口 亮輔  
一般段外4級以下の部  
準優勝 越智 裕子  
一般有段の部  
優勝 仙波 弘次

### 【組手試合】

小学生1・2年の部  
優勝 柴田 高志  
小学生5・6年軽量級の部  
優勝 石橋 開仁  
準優勝 龍見 駿佑  
中学生軽量級の部  
準優勝 塚本 佑児

〈敬称略〉



(写真)

## 歌声は永遠に…

● オレンジエコー  
20周年記念コンサート ●



5月30日(日)、くすのきホールでオレンジエコーの20周年記念コンサートが行われました。

千早赤阪村少年少女合唱団やバリトン歌手の三原剛氏をゲストに迎え、2時間余りのコンサートは立ち見の人も出るほど大盛況でした。

終わった後のロビーは、見送るオレンジエコーのメンバーに「良かったよ」などと感想を言ったり、握手するお客さんでごった返していました。

# みんなのひろば

HAPPY TOGETHER

## わがやのホープ



東阪 やぐら かなこちゃん(左)  
(矢倉 佳成 胡) 平成6年8月6日生まれ

やぐら いっせいくん(右)  
(矢倉 一成) 平成9年9月13日生まれ

思いやりのある、やさしい子に育ててほしいです。  
—母・和美さん談—



小吹台小学校3年  
東原佳那江さん  
(ひがしはらかなえ)

わたしは保健室の先生になりたいです。それは、いろんな人や子どもたちがけがをしたときに助けてあげたいからです。

## 夢かなうといいな

# GALLERY



## 「桐の花」

昔、田舎では女の子が生まれると、桐の木を植えて、お嫁入り道具のたんすや琴の材料にしたそうです。10年ぐらい前までは、うす紫色の花をつけた木をあちらこちらでよく見かけたものでしたが、時の流れとともに、桐のたんすは高級品となってしまいました。  
(作品提供/俳画クラブ)

「みんなのひろば」は村民の皆さんのページです。多くの皆さんの参加をお待ちしています。「夢・かなうといいな」で夢を語ってくれる小学生の皆さん、自薦他薦は問いません。どんどん投稿ください。なお、顔写真は広報係で撮影します。「わがやのホープ」では、かわいいお子さんの写真を募集しています。対象は原則として5歳までの乳幼児です。応募された写真は掲載後に返却します。また、広報紙や村へのご意見、情報などもお待ちしております。あて先などは、広報クイズコーナーをご覧ください。

## 青春じゅずつなぎ 110

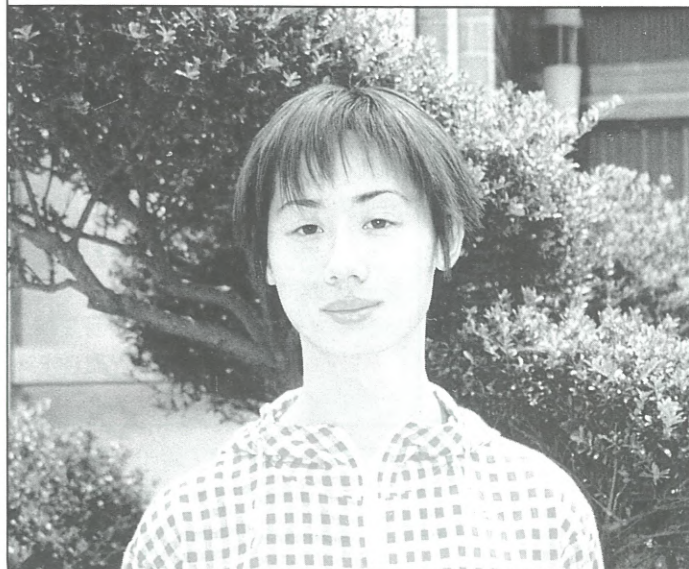

森屋 戸川 高德さん<19歳・蠍座>

- 🐞 職業(学校)は………  
大阪工業大学で建築の勉強をしています。
- 🐞 趣味は………  
音楽を聞いたり、ライブに行くことです。近々ラルク・アン・シエルのライブに行く予定です。
- 🐞 最近、楽しいなと思ったことは………  
大学の友だちと琵琶湖までドライブに行きました。夜景がとてもきれいでした。
- 🐞 夢は………  
建築設計士になって、魅力的な建物を作ることです。
- 🐞 千早赤阪村について………  
こんなに山や自然に囲まれた村が大阪にあるということをたくさんの人に知ってもらいたいです。

## 🐞 思い出のアルバムから………

2歳のときの写真です。髪の毛が長かったのでよく女の子とまちがえられました。



- 🐞 来月号は………  
同級生の川邊知佳さんです。
- 🐞 川邊さんへメッセージを………  
元気になっていますか？

## 📄 図書券が当たる 広報クイズ

問題をよく読んで、答えをはがきを書いてお送りください。正解者の中から抽選で3人に図書券をプレゼントします。  
【問題】 赤阪小学校は、6月6日(日)に何周年記念式典をしたでしょうか？  
(ヒント=表紙)

▷受付 7月21日(水)まで  
(消印有効)

当選者の発表は、図書券の発送をもって、かえさせていただきます。  
※はがきや手紙には、住所、名前、電話番号を必ず記入ください。あて先▶

切手	585-8501
電話番号	千早赤阪村役場
住所・名前・年齢	広報ちはやあかさか係

## がん検診予約受付

7月・9月分のがん検診の予約を受け付けします。

胃・大腸がん	
日程	7月9日(金)・9月29日(水)
受付	午前9時～11時15分
定員	60人
内容	胃一問診・胃のX線間接撮影・大腸一問診・便潜血検査

乳がん	
日程	9月16日(木)
受付	午後1時30分～2時30分
定員	50人
内容	問診・視診・触診・超音波検査

子宮がん	
日程	9月16日(木)
受付	午後1時30分～2時30分
定員	80人
内容	問診・子宮頸部細胞診・子宮体部細胞診(必要者のみ)

場所 保健センター

対象 30歳以上の住民

費用 無料

定員になり次第締め切ります。予約者には受診票と詳しい案内をお送りします。なお、8月はがん検診はありません。

〈申し込み・問い合わせ〉健康課

## ペアペアママニティー(両親教室)

もうすぐママ・パパになるあなたに、ペアペアママニティー教室(2回コース)を実施します。

日曜日にも実施しますのでぜひパパになる人も参加ください。もちろん、ママだけの参加もOK! 楽しく体験しながら学んでみませんか?

参加希望の人は電話で申し込みください。

日程	内容
第1回 7月16日(金)	交流会 助産婦の話、妊婦体操・呼吸法の実習 歯科健診、歯科衛生士の話、ブラッシング指導
第2回 7月25日(日)	ビデオ「生命創造」 パパ・ママ実践育児体験(沐浴・おむつ交換) パパも妊婦体験してみよう

時間 午後1時30分～3時30分

場所 保健センター

対象 妊婦およびその家族

費用 無料

申込期限 7月9日(金)まで

〈申し込み・問い合わせ〉健康課

## 予防接種

受付 午後1時30分～3時 場所 村診療所(保健センター内)

接種の種類	日時	対象となる月齢	備考
ツベルクリン	7月5日(月)・12日(月)	生後3カ月～48カ月未満	母子手帳・予診票、平熱が37度以上の人は接種前1週間の体温記録表を持参ください。
B C G	7月7日(水)・14日(水)		

\* 予防接種手帳を読んで、十分理解してください。

## 健康診査&相談

種類	日程	受付	対象
4カ月児健康診査	7月7日(水)	午後1時～1時15分	平成11年2月・3月生
1歳児健康診査	7月7日(水)	午後1時15分～1時30分	平成10年6月・7月生
1歳6カ月児健康診査	7月7日(水)	午後1時～1時15分	平成9年10月～12月生
3歳6カ月児健康診査	7月8日(木)	午後1時45分～2時	平成7年10月～12月生
2歳児歯科健診	7月16日(金)	午後1時～1時15分	平成9年4月～6月生
1歳6カ月・2歳児歯科健診	7月16日(金)	午後1時45分～2時	1歳6カ月・2歳・3歳6カ月児健診で虫歯になりやすいと判定された幼児
3歳6カ月児歯科フォロー健診	7月16日(金)	午後2時～2時15分	
1歳までの乳児の家族	7月22日(木)	午後1時15分～1時30分	
0歳から幼稚園入園前の乳幼児と保護者	7月6日(火)・8月3日(火)	午前10時～11時30分	
健康・育児・介護など相談を希望する人	7月27日(火)	午前10時～正午(来庁の場合予約)	
食事療法が必要で、健康を改善したい人	7月15日(木)	午後1時30分～(要予約)	
歯・歯ぐき・入れ歯に関する相談を希望する人	7月19日(月)	午前10時30分～(要予約)	

種類	日程	受付	備考
一般健康相談 〔事業所を対象とした労働安全衛生法に基づく定期健康診断を含む。〔循環器検診〕〕	7月7日(水)・21日(水)	午前9時30分～11時	実施日の前日午後5時までに電話で予約が必要です。健康診断書発行にかかる検査などには手数料が必要となります。詳しくは、保健所まで問い合わせてください。
骨密度検診	7月6日(火)・22日(木)	午前9時30分～11時45分	電話で予約必要持ち物：手数料(1,487円)タオル
エイズに関する電話相談	(月)～(金)	午前9時30分～午後5時	予約不要(プライバシーは守ります)
血液検査 〔エイズ抗体検査〕	7月7日(水)・21日(水)	午後1時～2時	予約不要・手数料は無料(匿名での検査もできます。〔プライバシー〕は守ります)
血液検査 〔梅毒血清反応検査〕	7月7日(水)・21日(水)	午後1時～2時	予約不要・手数料が必要になる場合があります。〔プライバシー〕は守ります)
乳幼児アトピー相談および母と子の交流会	7月13日(火)	午後1時～	電話で予約必要母子手帳・筆記用具を持参(小学校入学前までの乳幼児を対象)
療育相談 〔身体に障害のある子(18歳未満)の医療・生活相談〕	7月16日(金)	午前9時30分～11時	電話で予約必要
痴呆症もしも相談	(月)～(金)	午前9時30分～午後5時	☎236865(専用)〔プライバシー〕は守ります)
こころの健康相談	7月6日(火)・13日(火)・16日(金)・27日(火)の午後		電話で予約必要
高齢者こころの健康相談	7月8日(木)の午前		電話で予約必要

# 図書室だより

## 今月のおすすめ

- くすのきホール図書室に第45回青少年読書感想文全国コンクール課題図書、全15冊がそろいました。課題図書の貸し出しは、1人1冊1週間以内です。
- 小学校低学年の部
  - キツネのまいもん屋
  - ボールのまじゅつしウイリー
  - ゴムあたまポンたろう
- 小学校中学年の部
  - クロクサアリのひみつ
  - 行列するのはなぜ?
  - コカリナノ海 小さな木の笛の物語
  - あやとりひめ 五色の糸の物語
- 小学校高学年の部
  - だんまりレナートと愛犬ルーファス
  - ザリガニ同盟
  - ヨースケくん
- 中学校の部
  - 最後のトキ ニッポニア・ニッポン
  - 鬼の橋 種をまく人
  - 高等学校の部
    - 目玉かかしの秘密
    - 自由をわれらに アミスタット号事件
    - ゴッドハンガールの森



新しく購入した本の一部を紹介いたします。

- ◆池波正太郎文庫(35冊) ◆平岩弓枝文庫(6冊) ◆山手樹一郎文庫(16冊) ◆吉川英治文庫(7冊) ◆古典の文箱(田辺聖子)
- ◆きものものがたり(宮尾登美子) ◆中年以降(曾野綾子) ◆あなたに似た家族(沖藤典子) ◆ももこのおもしろ健康手帖(さくらももこ) ◆三日やったらやめられない(篠田節子) ◆母業失格(井上朝子) ◆十七歳(井上路望) ◆撃つ薔薇(大沢在昌) ◆地下街の雨(宮部みゆき) ◆小さな小さなあなたを生んで(唐木幸子ほか) ◆なだぎり三人女(群ようこ) ◆玄鳥(藤沢周平)
- ◆父と呼べ(藤沢周平) ◆はやぶさ新八御用帳(平岩弓枝) ◆OUR TIMES 20世紀(筑紫哲也)



このコーナーで紹介する本やビデオは、くすのきホールの図書室で貸し出ししています。本の貸し出しは、1人5冊まで、1カ月以内。ビデオの貸し出しは、1人1本(本1冊に換算)で、1週間以内。

受け付けは、火曜日から日曜日の午前10時から午後5時まで。ただし、土、日曜日の正午から午後1時は除きます。休みは、月曜日と祝日です。〈問い合わせ〉くすのきホール(図書室) ☎1300

## 給食メニュー紹介

# レッツ・クッキング

みそとマヨネーズの組み合わせが年齢を問わずウケる味!!

## さわらのごまみそ焼き

### 材料 (4人分)

- さわら(1切れ約70g) 4切れ
- 白みそ 70g
- マヨネーズ 大さじ1
- A すりごま 大さじ1
- 青ねぎ(小口切り) 1本分
- 酒 小さじ2
- 塩・油 適量



### 作り方

- ① さわらは、軽く塩をふって皮側に数本、切り目を入れる。
- ② Aの材料で合わせみそをつくる。
- ③ さわらの水気を紙タオルでよくふき取り、オーブントースターの天板に油をひき、その上に並べる。
- ④ さわらに②の合わせみそをぬり、12～13分焼く。

〈問い合わせ〉給食センター ☎1112

メモ コミュニはルールを守って出しましょう。

## 社会福祉協議会

### 寄付

社会福祉協議会にご寄付いただきました。厚くお礼を申し上げ報告させていただきます。(敬称略)

#### 社会福祉協議会福祉基金

◎彼塚富久子 (川野邊132-4)  
福祉活動に  
金20,000円

◎南 計利 (森屋354)  
亡父信一般の供養として  
金50,000円

◎前川容子 (千早225)  
亡祖父豊一般の供養として  
金50,000円

◎水谷密善 (千早990)  
亡父重治殿の供養として  
金100,000円

#### 社会福祉協議会善意銀行

富田林南ロータリークラブ  
富田林若松町西2丁目1702  
創立10周年記念事業活動助成金

ホットプレート4台  
ハンドミキサー4台  
掃除機1台

千早赤阪村社会福祉協議会

・午後1時30分～4時  
村保健センター前  
移動献血車が来ますので、ご協力お願いします。  
〈問い合わせ〉  
千早赤阪村献血推進協議会

## 募集

### 人権啓発標語・ポスター

村と村人権啓発推進協議会では、一人ひとりが同和問題をはじめとする人権問題を「自らの課題」として考える機会として、人権啓発標語・ポスターを募集します。

応募は1人1点で人権の尊さやお互いの人権を守ること、差別のない千早赤阪村の実現を訴えることなどを内容とするもので、未発表のものに限ります。

#### 対象

村内在住の小学4年生以上の人

受付 9月15日(水)まで

#### 応募方法

応募作品には氏名・住所・電話番号を作品裏面に明記のこと。村内の小・中学校在学者は、氏名・学校名・学年を作品裏面に明記のこと。

〈応募先・問い合わせ〉住民課

### テニス初・中級者講習会参加者

村テニス連盟では、初心者・中級者を対象にした第26回初心者・中級者講習会を行います。

▷日時 7月25日(日)から毎週日曜日

午後1時～(全6回)

▷場所 村立テニスコート

▷費用 4,000円

▷定員 30人(先着順)  
▷受付 7月24日(土)まで  
▷指導 日本プロテニス協会所属コーチ  
〈申し込み・問い合わせ〉  
・磯谷 範明 ☎77700  
・海洋センター ☎77183

### リーダー会会員

千早赤阪リーダー会は、青少年の健全育成を目標として、特に村の子どもたちを対象に、キャンプファイヤーの指導をしたり、クラフトやオリエンテーリングなどのさまざまな体験活動を企画、実施したりしています。一種のボランティア活動ですが、自分にとっても毎回得ることの多い充実した体験ができます。

人と接することが好きな人、自分の可能性を見つけたい人、野外活動の好きな人の参加をお待ちしています。

#### 〈問い合わせ〉

教育委員会指導課 ☎771300

### ガイドヘルパー養成研修受講者

府立介護実習・普及センターでは、障害者の自立と社会参加を促進するため、障害者が外出するときの歩行介助や食事介助などを行うガイドヘルパーの養成研修を行います。

▷日程 8月18日(水)～10月15日(金)までの6日間

▷場所 (講義会場)大阪府職員会館  
・大阪府谷町福祉センター(実習会場)

視覚および全身性障害者コース・大阪府立介護実習・普及センター・大阪府立障害者交

流促進センター(ファインプラザ大阪)  
知的障害者コース  
明光ワークス・箕面育成園・隆光学園・大東園・高井田訓練所・白鷺園・金剛コロニー・大阪府立砂川厚生福祉センター

▷対象者 ガイドヘルプサービスに従事することを希望する人および既に従事している人

▷定員 視覚障害者コース 70人  
全身性障害者コース 70人  
知的障害者コース 90人

▷費用 3,000円

▷受付 7月1日(木)～9日(金)までに受講申込書に必要事項を記入の上、郵送により申し込み。申込多数の場合は抽選。

#### ▷申込書配付場所

福祉課、府保健所、府税務所の府民情報プラザ、公共職業安定所など

#### 〈申し込み・問い合わせ〉

大阪府立介護実習・普及センター「ガイドヘルパー養成研修」係

☎0726②63381

テレホンサービス ☎0726③1155

### 花の好きな人集合

村では、花いっぱい運動・花咲く棚田の景観づくりの一つとして、遊休農地を利用した景観向上に取り組んでいます。

さわやかな秋を象徴するコスモスづくりを、村民の皆さんの協力を得ながら進めたいと企画しました。皆さんがまいた一粒の種が、畑一面に咲き誇り、訪れる人々を楽しませてくれるでしょう。

村民の皆さん、コスモスの種まきを体験してみませんか。

また、作業終了後、下赤坂城跡周辺を散策します。

日時 7月18日(日)

午前9時から3時間程度

場所 中学校運動場前集合

服装 軽作業ができる服装

協力 観光振興ワーキンググループ  
〈申し込み・問い合わせ〉農林商工課

## 介護保険がはじまります

### ～シリーズ第3回 要介護状態区分について～

介護保険からサービスを受けるためには、寝たきりや痴ほうなどサービスを受けられる状態かどうかの認定(要介護認定)を受けることが必要です。村に申請すると、原則として30日以内に認定審査会で判定された結果が通知されます。

要介護認定では、寝たきりや痴ほうなど介護が必要な状態かどうかだけでなく、介護の手のかかり具合(要介護度)も判定します。6段階の要介護度により、在宅サービスを受けられる額や施設に入った場合のサービスの額は異なります。

### 在宅介護サービス

要介護状態区分	判断のおおまかな目安	平均利用額(月額)	平均利用者負担額(1割負担)
要支援	寝たきりなどにならぬよう、支援(リハビリなど)が必要。あるいは入浴、家事などの日常生活で、一部介助が必要。	6万円	6,000円
要介護度1	立ち上がる、歩くなどの日常生活の基本動作が不安定。入浴や排泄、家事などで介助が必要。	17万円	17,000円
要介護度2	立ち上がる、歩くなどが自力ではできないことが多い。毎日、日常生活の一部または全般に介助・見守りが必要。	20万円	20,000円
要介護度3	日常生活の基本動作が自力ではできない。毎日、日常生活の全般に全面的な介助と見守りが必要。	26万円	26,000円
要介護度4	日常生活の基本動作を行う能力がかなり低下。毎日、全面的な介助または特別な配慮や見守りが必要。	31万円	31,000円
要介護度5	自力での食事、意思の伝達もできにくくなる場合が多い。最重度の介護が必要。	35万円	35,000円

### 施設サービス ※要支援と判定された人は利用できません

施設の種別	平均利用額(月額)	平均利用者負担額(1割負担)
介護老人福祉施設(特別養護老人ホーム)に入所した場合 常に介護が必要で、自宅での介護が困難な場合に利用します。	31万5千円	31,500円
介護老人保健施設(老人保健施設)に入所した場合 病気やけがなどの治療の後、リハビリテーションなどを必要とする人が利用します。	33万9千円	33,900円
介護療養型医療施設(療養型病床群など)に入院した場合 長期にわたって療養が必要な人や問題行動を起こす老人性痴ほう症の人が利用します。	46万1千円	46,100円

※上表の額はあくまで目安で、別途、食費・生活費が必要で、今後、在宅、施設サービスそれぞれに対して要介護度に応じた支給金額が設定されます。

## 介護保険Q&A

**Q** 要介護度の度合いが低くても介護保険施設に入所することができますか?  
**A** 要介護認定の結果、要介護の状態(要支援を除く)にあると認定された人は、介護保険施設への入所または入院が可能です。しかし、介護保険施設への入所・入院に際しては、各施設の特性(施設サービス表を参照)に合った人が入所・入院されるのが望ましいと考えられます。

**Q** 介護支援専門員ってどんな人?  
**A** 介護保険制度においては、要介護者などに対し、個々の解決すべき課題や状態に即した介護サービスが適切かつ効果的に提供されるよう、介護支援サービスの機能を制度に位置づけています。

この介護支援サービスの役割を担うのが介護支援専門員(ケアマネジャー)です。介護支援専門員は本人や家族の相談に応じ、村や介護サービス提供機関などの連絡調整をしたり、介護サービスの利用計画表(ケアプラン)を作成したりします。

## 税

### 固定資産税第2期分の納期限は8月2日

税金は納期限内に次の場所で納付していただくようお願いします。

なお、村府民税第1期分および軽自動車税の未納がある場合は、あわせて納付ください。

◎大和・三和・住友・あさひ・さくら・南都・近畿・幸福の各銀行、大阪南農業協同組合、役場・小吹台連絡所

〈問い合わせ〉 税務課

## 国民健康保険

### 所得の申告を

平成11年度の保険料の所得割額は、加入者の平成10年中の総所得金額を基準に算定します。

この所得割額が基準以下の場合、保険料が軽減される制度がありますが、所得の申告がないと、この制度は適用されません。

このため、平成11年度の保険料の算定にあたり、加入者の総所得金額が必要ですので、村民税のかからない人も含めて、まだの人は至急申告してください。

〈問い合わせ〉 住民課

## 福祉

### 金婚祝の申し込みを

村では、毎年9月15日現在において婚姻50年を迎えられるご夫婦に、金婚式をお祝いし、敬老月間に写真撮影

と記念品の贈呈をしています。

▷対象

平成11年4月1日から引き続き本村に居住して、昭和23年9月16日から昭和24年9月15日までに婚姻届出済みのご夫婦。

なお、本籍地が村外の場合は、戸籍抄本1通が必要です。

▷受付 7月1日(木)～30日(金)

〈問い合わせ〉 福祉課

### 補装具の交付と修理

身体障害者手帳をもっている人に、身体上の障害を補うための用具の交付や交付した用具の修理をします。(判定書などを要する場合があります。)

▷種類

義肢、装具、車いす、電動車いす、歩行器、つえ、義眼、眼鏡、点字器、補聴器、人工喉頭、ストマ用装具

▷費用

種類別に基準額が定められており、この範囲内で助成します。ただし、本人および家族の前年の所得税額に応じて費用の一部または全額を負担していただく場合があります。

〈問い合わせ〉 福祉課

### 社会を明るくする運動

「社会を明るくする運動」は、すべての国民が犯罪の防止と、罪を犯した人たちの更生について理解を深め、それぞれの立場で力を合わせ、犯罪や非行のない明るい社会を築こうとする全国的な運動です。千早赤阪村・富田林市・太子町・河南町の地区保護司会・更生保護婦人会では、7月1日から1カ月間を強調月間として、啓発物品の

配付にあわせて次の行事を行います。

○キャンペーン運動

日時 7月2日(金)  
午前9時～午後4時

場所 各市町村を巡回(千早赤阪村役場は午後1時30分)

○講演会・映画会

日時 7月8日(木)  
午後1時30分～

場所 富田林市立中央公民館(2階ホール)

講演 「少年の非行防止について」

講師 大阪府警本部生活安全部 少年課 吉田 忠美 氏

映画 「少年の地図」

〈問い合わせ〉 福祉課

## 老人福祉

### 老人医療証の切り替え手続きを

現在使用している老人医療証(オレンジ色)は、7月31日(土)限りで使用できません。

8月1日(日)からは、新しい医療証(浅黄色)にかかります。(70歳以上の人は切り替えはありません。)

切り替えの受け付けは、7月28日(水)と29日(木)の2日間、福祉課で行いますので必ず手続きをしてください。小吹台地区の人は、小吹台連絡所で受け付けを行います。なお、切り替え対象者には、はがきで通知します。

▷切り替えに必要なもの

- ①現在使用している老人医療証(オレンジ色)
- ②健康保険証
- ③印鑑
- ④通知はがき

ただし、今年1月1日以降に村に転入した人で、この切り替えの対象者は、平成10年分の所得証明書が必要です。  
〈問い合わせ〉 福祉課

### 老人医療費の一部負担金相当額助成の申請を

老人保健法医療受給者証または老人医療証を持っている65歳以上の人で次のいずれかに該当する場合は、一部負担金を支払わなくても受診できる「一部負担金相当額等助成証明書」を発行しています。

なお、古い証明書(オレンジ色)は、7月31日(土)限りで使用できません。8月1日(日)からは、新しい証明書(浅黄色)にかかりますので、申請手続きをしてください。

▷対象

- ①家族全員の村民税が非課税である世帯(社会保険の扶養の人は、社保本人も非課税であること)
- ②身体障害者医療助成に該当する人(身体障害者手帳1級または2級、療育手帳重度など)
- ③特定疾患治療研究事業に該当する難病にかかっている人
- ④精神保健法または結核予防法に基づく医療を受けている人

▷申請に必要なもの

- ①老人保健法医療受給者証または老人医療証
  - ②身体障害者手帳または療育手帳
  - ③健康保険証
  - ④印鑑
  - ⑤非課税証明書(家族全員のもの)
  - ⑥特定疾患医療受給者証
- 〈問い合わせ〉 福祉課

## 国民年金 Q&A

Q 私には保険料の納付を免除されていた期間があります。給付額はどのようになるのでしょうか?

A 保険料が免除されていた期間については、この期間を3分の1として年金額を計算します。

免除期間が多くなると、それだけ年金額も少なくなりますので、その期間の保険料を追納するか、あるいは60歳

以後も国民年金に加入して保険料を納めるかして、年金額を多くすることができます。ただし、受給年齢を繰上り、すでに年金を受けている場合には追納はできませんので、注意してください。

$$\text{老 基 礎 年 金} = 804,200 \text{円} \times \frac{\text{保 険 料} + \text{保 険 料} \times \frac{1}{3}}{\text{納 付 月 数} + \text{免 除 月 数} \times \frac{2}{3}} \times \text{加入可能年数} \times 12$$

(平成11年度)

〈問い合わせ〉 住民課

## 国民年金

### 7月は障害基礎年金現況届の提出月です

20歳前の障害により障害基礎年金を受けている人は、社会保険事務所から送付された「国民年金受給権者現況届」を7月30日(金)までに、住民課へ提出してください。

期限までに届が提出されないときは、年金の支払いが一時差し止めとなりますので、ご注意ください。

また、障害の認定期間が定められていて今回診断書を提出していただく必要のある人は、届とあわせて提出してください。

ただし、平成10年8月1日以降に年金の請求をした人は、今年の届は必要ありません。

〈問い合わせ〉 住民課

### 年金なんでも相談

村と大阪府では、国民年金・厚生年金などの相談に応じる「年金なんでも相談」を行います。府より専門の相談

員が1日出張しますので、気軽にご相談ください。

なお、厚生年金被保険者証・年金手帳などの記号番号や加入脱退の年月日、または過去の職歴などをメモしてあれば、より具体的に説明ができます。日ごろ年金について不明な点があれば、ぜひこの機会にご相談ください。

相談日

- 7月16日(金)
- ・午前10時～11時30分(小吹台連絡所)
- ・午後1時～3時(役場第1会議室)

〈問い合わせ〉 住民課

### しない! させない! めいわく駐車

車は必ず駐車場へ! 自転車・ミニバイクの放置はやめましょう。たった1台の車や自転車でみんなが迷惑しています。



### 施設・電話番号案内



- 千早赤阪村役場 [水分180] — ☎⑦0081
- 小吹台連絡所 [小吹68-830] — ☎⑦7600
- 自然休養村管理センター・南河内森林組合 [森屋962] — ☎⑦0090
- くすのきホール・教育委員会事務局 [水分263] — ☎⑦1300
- B&G海洋センター(月曜日休館) [東阪255-1] — ☎⑦7183
- 郷土資料館(月曜日休館) [水分266] — ☎⑦1588
- 学校給食センター [桐山258] — ☎⑦1112
- 金剛山口ーブウェイ [千早9] — ☎⑦40128
- 香楠荘 [千早1313-2] — ☎⑦40321
- 保健センター・健康課 [水分195-1] — ☎⑦0069
- 診療所(土・日・祝休業) [保健センター内] — ☎⑦0038

◎救急車依頼・病院問い合わせ ☎④8199(はいきゅうきゅう) ◎火災(村役場) ☎119

### 第824回府民劇場

## 落語図鑑

米朝一門がおくる家族寄席

日時 9月19日(日)午後2時開演  
(午後1時30分開場)

場所 くすのきホール

出演 三林京子(桂すずめ)ほか

料金 一般 1500円  
割引 1000円  
(中学生以下、60歳以下、障害者とその介護者)

チケットは、7月10日(土)からくすのきホールで発売

〈問い合わせ〉  
教育委員会指導課 ☎⑦1300

---

▽4月号のこの欄でお知らせした「金剛山花暦」写真展が6月21日(月)から始まり、7月31日(土)まで香楠荘食堂で開かれています。今回は金剛山で初夏に見られる植物の写真が展示されています。写真を見た後は、金剛山で実物を探してみてください。

▽最近、野山のササユリ、ヤマユリなどを引き抜いて持ち帰る人が多く、村内でも減ってきています。引き抜いてしまうと、球根が腐って、絶えてしまうそうです。多くの人が自然の山中で見られるように、絵にしたり、写真に撮るだけにしてほしいものです。

編集室から



## 金剛山花暦



〈写真提供／大阪市阿倍野区 藤原好明 氏〉

### モミジカラスウリ

(ウリ科)

山地に生える多年生のつる草で、濃緑色の葉は深く裂け、花の径は3cm未満で、花びらのふちはレース状に細かく裂ける。金剛山では7月中・下旬に咲き、秋に長さ10cmほどの卵球形の実が赤く熟す。