

- ▷ 文化展・ふれあいコンサート 4
- ▷ 図書室だより 5
- ▷ むらの話題あれこれ 6
- ▷ みんなのひろば 8
- ▷ 健康のページ 10
- ▷ お知らせ 12

平成12年 4月 「こごせ幼稚園」開園

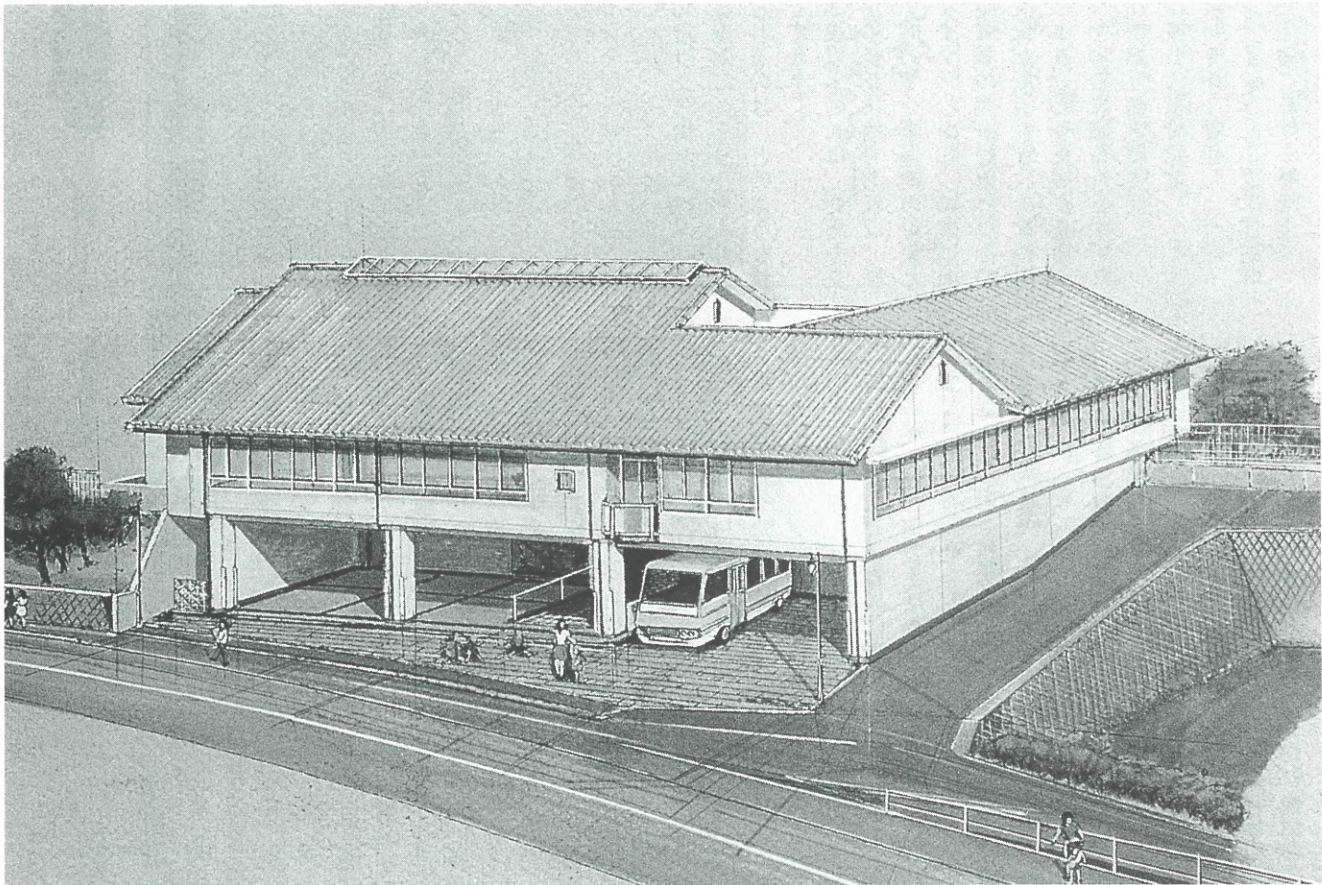

「こごせ幼稚園」完成予想図

新幼稚園の名前が千早赤阪村立「こごせ幼稚園」に決定しました。

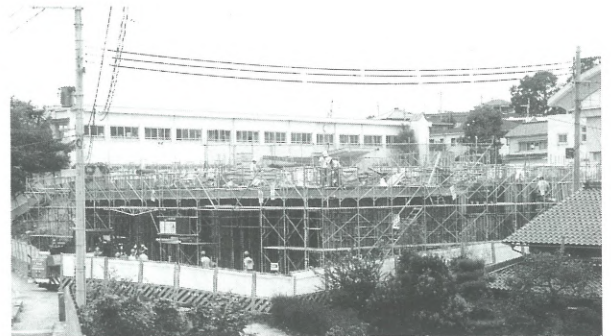

来年4月の開園をめざして建築中



10月から認定申請を受け付け

介護保険によるサービスを受けるためには、要介護・要支援認定の申請をして、要介護・要支援の認定を受ける必要があります。

前に受けた認定の有効期間は、3カ月から12カ月の範囲で短縮または延長されることがあります。

痴ほうや寝たきりなどで、被保険者本人が役場へ申請に行けない場合は、家族や大阪府指定の居宅介護支援事業者による代行申請ができます。

介護保険

Q & A

Q 要介護・要支援認定の有効期間は？
A 原則として6カ月です。ただし、利用者の心身の状態などにより、短縮または延長されることがあります。

- ① 筋萎縮性側索硬化症
② 後縦じん帯骨化症
③ 骨折を伴う骨粗しょう症
④ シャイ・ドレーガー症候群
⑤ 初老期における痴ほう
⑥ 脊髄小脳変性症
⑦ 脊柱管狭さく症
⑧ 早老症

- ⑨ 糖尿病性神経障害、糖尿病性腎症および糖尿病性網膜症
⑩ 脳血管疾患
⑪ パーキンソン病
⑫ 閉塞性動脈硬化症
⑬ 慢性関節リウマチ
⑭ 慢性閉塞性肺疾患
⑮ 両側の膝関節または股関節に著しい変形を伴う変形性関節症

「ご注意ください！」

高齢者を狙った商法で、市町村の職員をかたるケースが増えています。

知らない人がセールスに来たときには、村の消費生活相談窓口などに問い合わせをし、安全と確認したうえで契約をしたり、代金を支払うことを心掛けてください。

また、介護保険の実施が近づくと、介護保険を利用した悪質な手口も考えられますので、十分ご注意ください。公的機関の人が物を販売するために家庭を訪問することはありません。

ロープウェイの運休

香楠荘の休館

村営金剛山ロープウェイは、安全運転を確保するため、ロープの交換をします。このため、10月8日(金)までロープウェイを運休、香楠荘を臨時休館します。

金剛山ロープウェイ

0128

香楠荘

0321

環境にやさしい暮らしは身近な一歩から

マイ・バックキャンペーン (10月1日～30日)

環境保護意識の高まりから、環境にできるだけ、負荷を与えない暮らしが徐々に広がっています。ごみの減量もそのひとつ。家庭から出るごみの場合、多くを占める容器包装ごみの減量が不可欠となります。

例えば、買い物するともらえる「袋や包装紙」は、自分が買物袋を持参したり、もらった袋を再利用するなど減らすことができます。

買物袋を持って行くことは確かに面倒なことかも知れませんが、毎日の習慣になれば、特に面倒なことではありません。レジ袋の「使い捨て」を少しづつ

減らすことから、「環境にやさしい暮らし」始めませんか。

「問い合わせ」住民課

検察審査員に選ばれたらご協力を

交通事故、詐欺など被害にあったのに、検察官がその事件を裁判にかけてくれない。どうも納得できない。このような人のために検察官のした処分が正しかったかどうかを審査する機関として検察審査会があります。

検察審査会では11人の審査員がこの審査をします。審査員は、選挙権を持っている皆さんの中からくじで選ばれることになっています。

「問い合わせ」

堺検察審査会事務局

(大阪地方裁判所堺支部内)

0722 7001

内線270

歴史街道 シンポジウム

古代主要道路の竹内街道の果たした歴史的役割を再考し、南阪奈道路などの計画の推進を図

ります。

日時 10月11日(月) 午後1時

開演(正午開場)

場所 奈良県橿原文化会館

(近鉄大阪線八木駅前)

費用 無料

定員 1300人

内容 ・記念講演

藤本義一さん

・パネルディスカッション

申し込み 官製はがきまたは

FAXで住所、氏名

電話番号、人数を記入。

入。

主催 大阪南阪奈道路整備促進

期成同盟会

〈申し込み・問い合わせ〉

〒542-0076

大阪市中央区難波2-3-11

ナンバ八千代ビル9F

奈良新聞社大阪支社「歴史街道

シンポ」係

06(6211)2797

FAX06(6211)2827

第16回

富田林商工祭

日時 10月24日(日)

午前10時～午後4時

場所 富田林市立富田林小学校

内容・即売会(青果、衣料、日用品他多数)

・お楽しみ抽選会

・うまいものコーナー

・ミニ縁日コーナー

・イベント(ティッシュペーパーつかみどりほか)

〈問い合わせ〉

富田林商工会 0251101



秋を探しませんか

―上赤阪城跡へハイキング―

上赤阪城跡は、北側から見るとラクダの背中のような形をしています。城跡には、堀や木戸の跡が残っていて、昔の人が使っていた土器の破片も発見することができます。

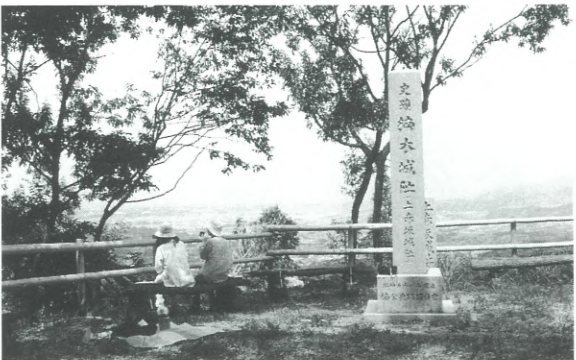

俳句コーナー

金魚病むたれかれに声かけられて
花芙蓉女は膝をくづしたり
山よりも雲の大きく秋立てり
青葉すく小角の闇を鳴きにけり
夕顔に車を洗う帰省かな
夫婦の夕顔開く時刻かな
鉢巻の細身よろしき盆踊
子の泳ぐ碧き谷川足浸す
雨足は大和へ越しぬ大西日
端居して隣在所の太鼓きく
夏座敷まろびて風の通り道
向日葵の疲れて棒の傾きぬ
いにいや嬰の産着のメール便
闇の中送り火燃ゆる大文字
水分の神の森より蟬しぐれ

阿戸敏明
山本里見
矢倉昌子
吉岡次男
新田勇
下門信子
道堀みさ江
岸本博實
清井千代子
尾谷文子
川田千草
浦田千恵子
奥野千秋
清原隆雄
彼塚富久子

クラブチーム クラブ会員募集

千早赤阪村体育協会事務局

「問い合わせ」077183

空手道

武道を通し忍耐力を養い、礼儀作法を学び人格向上を図ります。

世の中に役立つ若人の育成を目的とします。婦人部があり、護身術と美容に最適なスポーツです。いつでも気軽に見学、体験入りあり、歓迎します。

場所 小吹台小学校

練習日 毎週日曜日

時間 午前10時30分

午後0時30分

〈問い合わせ〉

横山登貴雄 077435

少林寺拳法

これからの社会を担う青少年の育成のため、肉体と精神の修行による、人づくりの行として少林寺拳法が役立つと思えます。また、生涯学習の手段として老若男女を問わず共にめざしましょう。気軽に見学、体験してください。

場所 海洋センター

練習日 毎週水・金曜日

時間 午後7時～9時

〈問い合わせ〉

東 省二 06175

第18回 文化展

日時 10月30日(土)・31日(日)

午前9時30分～午後4時30分

場所 くすのきホール

出展 中辺路町民、文化協会
所属クラブ、一般村民
作品 俳句、短歌、ちぎり絵、
俳画、水彩画、手編み
など



第15回 ふれあいコンサート

日時 10月31日(日)

午後1時～4時

場所 くすのきホール

出演 千早赤阪村少年少女合唱団、オレンジエコー、民謡・新舞踊、カラオケ同好会、千早赤阪村詩吟同好会、千早赤阪村踊会、中学校吹奏楽部、一般出演者

主催 千早赤阪村文化協会
☎ 72-1300



〈問い合わせ〉くすのきホール ☎ 72-1300

図書室だより

今月のおすすめ



このコーナーで紹介する本やビデオは、くすのきホールの図書室で貸し出しています。本の貸し出しは、1人5冊まで、1カ月以内。ビデオの貸し出しは、1人1本(本1冊に換算)で、1週間以内。

もりのかくれんぼう

末吉 暁子 文
林 明子 絵

巧みなかくし絵を駆使して、楽しいかくれんぼ遊びを描いたファンタジーの傑作物語絵本。



柔らかな頬

桐野 夏生 著

謎の幼児失踪事件。それは姦通という罪を侵した母親への罪なのか。人間の孤独と自由を追求する直木賞受賞作。



金田一少年の事件簿

殺戮のテーブルブルール 上・下

天樹 征丸 著

南国の「遺跡島」で小龍(シヤオロン)と再会した金田一と美雪。しかし、そのホ

受け付けは、火曜日から日曜日の午前10時から午後5時まで。ただし、土、日曜日の正午から午後1時は除きます。休みは、月曜日と祝日です。

〈問い合わせ〉くすのきホール(図書室) ☎ 72-1300

テルでテロ事件が発生。命がけの脱出作戦の行方は。手に汗にぎる大迫力のミステリ。



王妃の離婚

佐藤 賢一 著

絶対絶命の王妃を救うため、そして自らの青春を取り戻すため、辣腕の弁護士フランソワが、絶大なる権力者ルイ12世に敢然と立ち向かう! 直木賞受賞作品。



草原の椅子 上・下

宮本 輝 著

腐りゆくこの国で、俺もこのまま腐っていくのか。生きる針路を見失い、人生の半ばに立ち尽くす憲太郎。想いは「途轍もなく大きな場所」へと誘われていった。絶望を希望に変える物語。

銃器によるイノシシ捕獲

農作物被害防止のため、銃器によるイノシシの捕獲をします。捕獲区域への立ち入りなどについて、十分ご注意ください。

期間 10月10日～10月31日

時間 午前7時～日没

区域 水分・桐山・二河原辺・東阪・中津原・千早地区

〈問い合わせ〉農林商工課

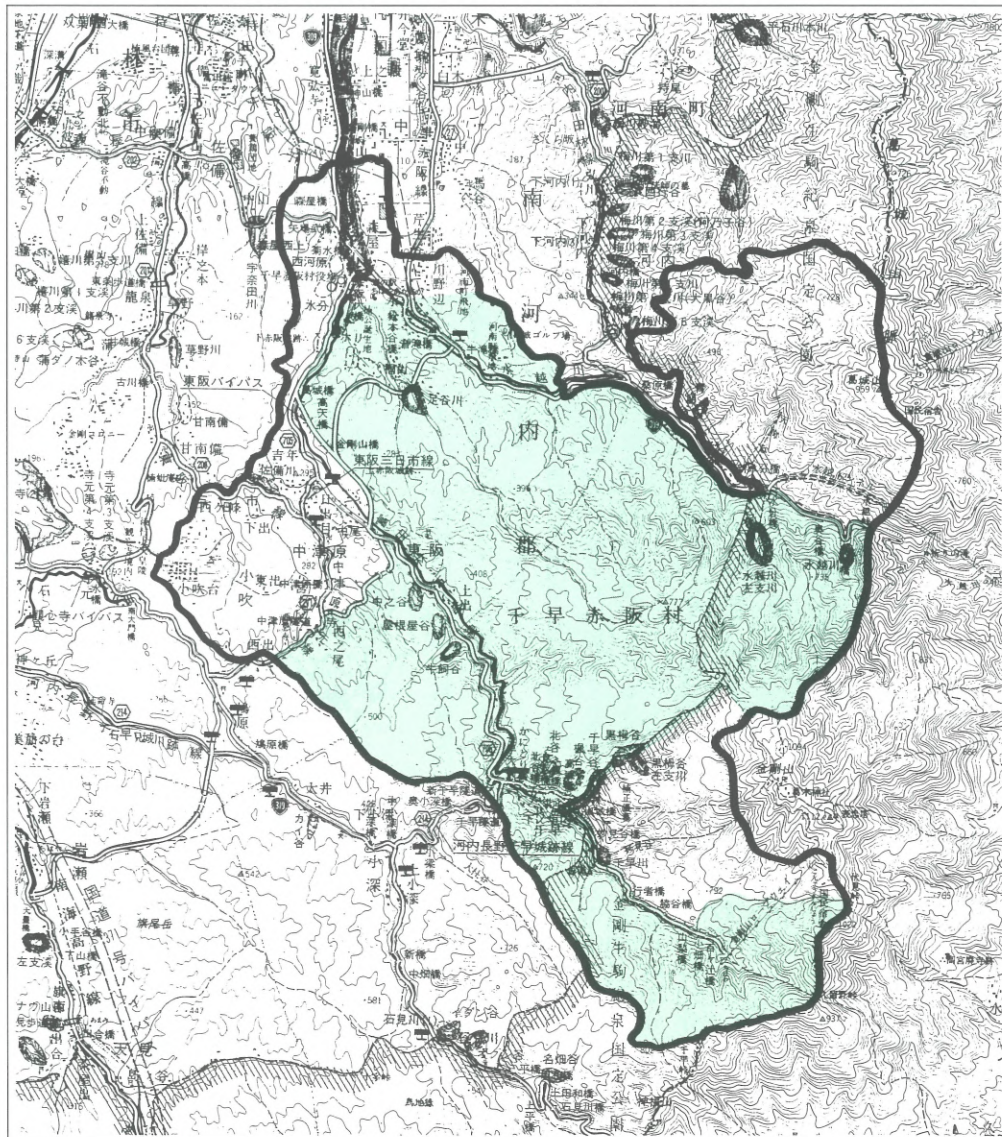

給食メニュー紹介

レッツ・クッキング

里芋が苦手な人も

いつもの味つけとは違う食べ方で!!



里芋のリヨン風

材料 (2人分)

- 里芋 大3個
- ベーコン 50g
- 玉ねぎ 1/2個
- サラダ油 大さじ1
- 塩、こしょう 少々
- 刻みパセリ 適量

作り方

- ① 里芋は、皮をむいて一口大くらいに切り、ひたひたの水で柔らかくゆでる。
- ② ベーコンは、1cm幅に切り、玉ねぎは、繊維にそって薄切りにする。
- ③ サラダ油を熱してベーコンと玉ねぎをいため、ベーコンがチリツとなったら里芋を加え少し強めの火で薄く色づくまでいため、塩、こしょうをふって味を整える。
- ④ 器に盛り、パセリを散らす。

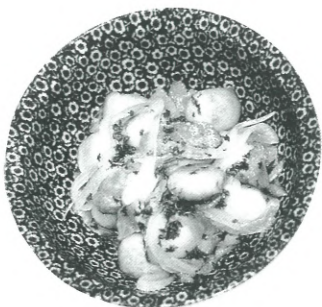

〈問い合わせ〉給食センター ☎ 72-1112

むらの話題 あれこれ

いつまでもお元気で

● 最高齢者、90歳到達者訪問 ●



村では、敬老月間にちなんで、男女最高齢および90歳到達の人に、村長が訪問をしています。

9月2日(木)に各家庭を訪問し、「いつまでも、元気で長生きしてください」と言葉をかけるとともに、長寿をお祝いする記念の品を手渡しました。皆さんは、喜んで口々に「食べることが、健康の秘訣です」「適度な運動が大切です」などと話していました。村では、90歳以上の人が39人。うち、最高齢者は男性98歳、女性101歳となっています。

また、9月13日には、河南郵便局長から白寿を迎えた鎌谷フミさんにも、簡易保険事業協力への感謝を込めて、記念品が贈られました。

思い出もいっぱい

● サバイバルキャンプ IN 天川 ●

8月6日から8日、2泊3日で、奈良県天川村で、千早赤阪村サバイバルキャンプが実施されました。

村青少年ジュニアリーダーズスクールから17人(小学5・6年生)が参加し、千早赤阪リーダー会の指導で、炊飯活動、クラブ活動や川遊び、ナイトハイクなど、あいにくの雨天でしたが、さまざまな野外活動に元気いっぱい取り組みました。

日常の便利な生活とは違った環境での生活は、新しい自分自身の可能性の発見につながってくれたようです。



村消防団、2位入賞

● 消防操法訓練大会 ●

9月5日(日)、大阪府立消防学校(大東市)で開催された第43回大阪府消防操法訓練大会で、村消防団は小型ポンプ操法の部で2位に入賞しました。

この大会は、団員の規律と消防技術の向上を図るために毎年開催され、南河内地区代表の村消防団は、5月から約50日の練習を重ね、大会に臨みました。出場選手は、心地よい緊張感の中、練習の成果を十分に発揮しました。(敬称略)

〔出場選手〕指揮者 大橋 隆 3番員 東條一幸
1番員 千福隆久 補助員 尾崎充宏
2番員 菊井秀行

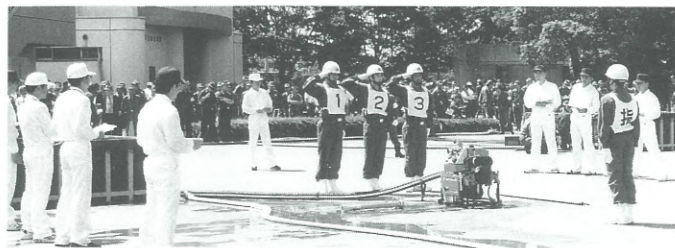

がんばりました

● 南こ連スポーツ大会 ●



8月29日(日)南こ連スポーツ大会が、富田林市川西河川敷グラウンドで開催されました。

大会には、南河内地区の7市町村12チームが参加し、熱戦を繰り広げました。

村より参加した千早こども会チームは、予選を突破し、準決勝では敗れたものの、3位決定戦では劇的な逆転サヨナラホームランで、相手を倒しました。

試合の結果は次のとおりです。

- 優勝 西地区男子ソフトボール部
- 準優勝 西山台ウイングス
- 第3位 千早こども会

● 水泳大会 ●

8月26日(木)、村海洋センタープールで平成11年度大阪府海洋センター連絡協議会水泳大会が開催されました。

30人の参加者は、日ごろの練習の成果を存分に発揮し、盛り上がりのあるレースが行われました。村からの参加者の主な結果は次のとおりです。

(敬称略)

- 小学高学年女子25m平泳ぎ
第1位 上村 春香
- 小学高学年男子50m平泳ぎ
第2位 幸田 祐輔
- 小学高学年女子25m背泳
第1位 上村 春香

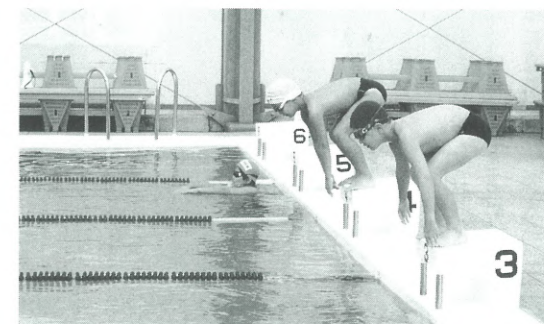

● B & G会長杯千早赤阪村空手道大会 ●

B & G会長杯第15回千早赤阪村空手道大会が8月22日(日)海洋センターで開催されました。17団体188人が参加し、熱戦が繰り広げられました。

村の選手の主な結果は次のとおりです。(敬称略)

- (型試合)
小学生 4・5級の部
準優勝 石橋宏次朗
第3位 伊庭 大介
小学生 有段~3級の部
準優勝 柴田 泰利
第3位 塚本 男児
中学生 有段の部
小学生 1・2年の部
- 優勝 川端 大輔
一般 段外の部
優勝 大澤なな恵
準優勝 秋山 理枝
第3位 川北 恭子
一般 有段の部
優勝 仙波 弘次
(組手試合)
中学生 重量級の部

- 準優勝 東條 健郎
第3位 柴田 高志
- 準優勝 辻野 智士
小学生 5・6年の部
優勝 柴田 泰利
中学生 軽量級の部
優勝 森部 弘高
- 準優勝 川端 大輔
高校生の部
優勝 村田 賢
準優勝 小早川勝哉
第3位 宮本 祥成
一般の部
第3位 松下 浩生

「特別賞」

B & G会長杯 仙波 弘次
(写真)

宗家杯 川端 大輔
" 村田 賢

千早赤阪会長杯
森部 弘高



むらの話題 あれこれ

みんなのひろば

HAPPY TOGETHER



青春じゅづつなぎ

113

Hayashi Rie
森屋 林 里衣さん

<20歳・乙女座>

職業(学校)は……

大阪学院短期大学で国際文化(情勢・言葉)を勉強しています。

性格は……

①型にはめられるのが嫌い。②勢いがある。③不器用。④ポジティブ、時にネガティブ。

最近、楽しいなと思ったことは……

大学の友だちと耐久「あっち向いてほい」をしました。ばかなことに命を燃やすのはスバラシイ。

理想の異性のタイプは……

道徳があって、光ものを持っていて、マニアックなセンスの人。

思い出のアルバムから……

赤阪小学校3年のとき、教室でみんなと一緒に撮った写真です。(写真中央)



千早赤阪村について……

自然が多く犬の散歩に最高です。

来月号は……

ご近所の西田雅範くんです。

西田さんへメッセージを……

トップオブビジュアル系になってください。

わがやのホープ

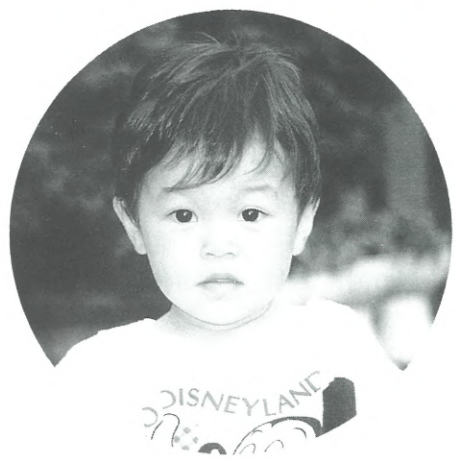

小吹台 あいかみ こうきくん
(相 神 光 希)

平成9年7月11日生まれ

いつも元気で、笑顔のすてきなままの光希でいてください。これからの成長がすごく楽しみです。

—母・理江さん談—

夢かなうといいな

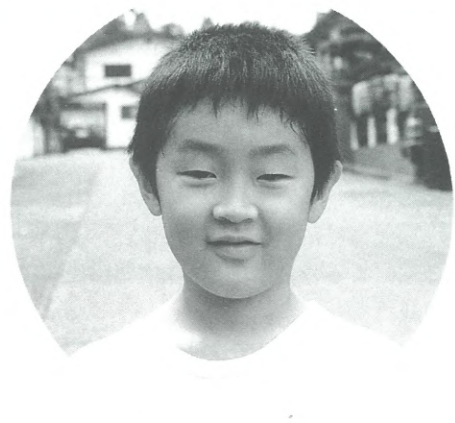

小吹台小学校2年
天堤 祐介くん
(あまつじ ゆうすけ)

水泳が好きなので、スイミングスクールのコーチになりたいです。

GALLERY

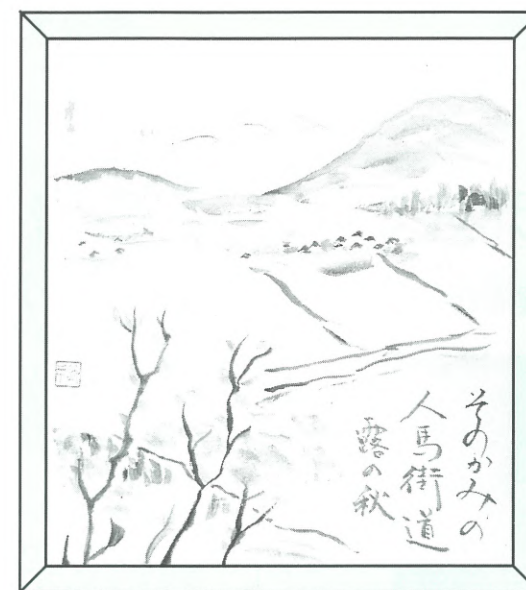

「田園」

秋の田園風景を描きました。刈りとった田んぼの向こうに、遠くの山がうっすらと見えます。

(作品提供/俳画クラブ)

ピーターの徒然日記

7月からAET(英語指導助手)として千早赤阪村にやって来たピーター・フリードマンさんの見た千早赤阪村や中学生たちを綴る「徒然日記」を連載します。

来日から2カ月余り。日本の食べ物、生活にもなじみ、盆踊り、空手教室や親子クラフト教室に参加しました。

そして9月2日の始業式で、中学生と最初の出会い。「ハイ！」……シーン。シャイだな、元気がないな。よーし、みんな元気になる楽しい英語の授業にするぞ。



▲クラフト教室
生徒はまるで芸術家のようにびっくりしました。

図書券が当たる 広報クイズ

問題をよく読んで、答えをはがきを書いてお送りください。正解者の中から抽選で3人に図書券をプレゼントします。

【問題】平成12年4月に開園する新幼稚園の名前は何かというでしょうか。

(ヒント=表紙)

▷受付 10月20日(水)まで
(消印有効)

当選者の発表は、図書券の発表をもって、かえさせていただきます。

※はがきや手紙には、住所、名前、電話番号を必ず記入ください。

あて先▶

切手 585-8501
千早赤阪村役場
広報ちはやあかさか係
住所・名前・年齢・電話番号

参加者募集

「夢かなうといいな」で夢を語ってくれる小学生、「わがやのホープ」で紹介するかわいいお子さん(5歳までの乳幼児)を募集しています。写真は、掲載後に返却するか差し上げます。

また、広報紙への意見、情報なども待っています。あて先は広報クイズと同じです。

がん検診予約受付

10月・11月分のがん検診の予約を受け付けします。

胃・大腸がん	
日程	10月3日(日)・10月20日(水)・11月24日(水)
受付	午前9時～11時15分
定員	60人
内容	胃一問診・胃のX線間接撮影、大腸一問診・便潜血検査

乳がん	
日程	10月29日(金)・11月12日(金)
受付	午後1時30分～2時30分
定員	60人
内容	問診・視診・触診・超音波検査

子宮がん	
日程	11月12日(金)
受付	午後1時30分～2時30分
定員	80人
内容	問診・子宮頸部細胞診・子宮体部細胞診(必要者のみ)

場所 保健センター

対象 30歳以上の住民

費用 無料

定員になり次第締め切ります。予約者には受診票と詳しい案内をお送りします。

〈申し込み・問い合わせ〉健康課

成人病健診結果説明会

健診結果を健康づくりに生かしましょう

8月に行いました成人病健診の結果票の配付と説明会(個別相談)を各会場で行いますので、受診した人は、健康手帳を持参のうえ、必ず参加してください。本人が参加できない場合は、家族の人でもかまいません。

結果説明会では、医師・保健婦・栄養士が健康な生活に向けてのアドバイスをし、健診時に血圧測定・検尿で異常のあった人や希望する人に再検査をします。

〈問い合わせ〉健康課

実施日	受付時間	
	午前9時30分～11時	午後1時30分～3時
10月5日(火)		千早老人憩いの家
10月6日(水)		千早幼稚園
※ 10月7日(木)	小吹台小学校コミュニティーホール	
10月8日(金)	小吹台小学校コミュニティーホール	

※ □ は、くすのき号が運行されますのでご利用ください。

ケアタウン構想「料理・栄養講習会」高齢者にやさしい健康料理教室

年齢とともに、若いころは平気で食べられた物も時間がかかったり、思ったほど量もいらなかったりするものです。

また、外食での一人前はとても食べられないからと、つい、出かけるのが面倒になったり、好みの味に出会えるのもそう多くありません。

そこで、お勧めしたいのが、この「高齢者にやさしい健康料理教室」// 食べることは、健康づくりの源。

みんなで楽しく食事を作って、食べて、学んでみませんか。

日時 1回目 11月2日(火)
2回目 11月26日(金)
3回目 平成12年1月28日(金)
午前9時30分～午後1時

場所 保健センター

対象 村内在住者

定員 24人(先着順)

費用 無料

〈申し込み・問い合わせ〉健康課

遊びの教室参加者募集

遊びの教室では「いっしょにあそぼ!」をテーマに、手遊びやリズム体操、手づくりおもちゃ作りなどをを行います。家ではできないダイナミックな遊びも企画していますので、ぜひお子さんと一緒に遊びに来ませんか?



日時 11月4日(木)・11月11日(木)・11月18日(木)・11月25日(木)
12月2日(木)・12月9日(木)の計6回
午前10時～11時30分

場所 保健センター

対象 1歳6カ月～2歳6カ月ごろの幼児とその保護者・兄弟姉妹も同伴可

定員 15組(先着順、初回の人優先)

費用 無料

受付 10月4日(月)～29日(金)

〈申し込み・問い合わせ〉健康課

ポリオワクチン追加接種

昭和50年から52年に生まれた人は、ポリオの抗体保有率が他の年齢層の人より低いことが厚生省の調査で分かりました。

ポリオは、感染した人の便中にポリオウイルスが排泄され、これが口に入ることによって感染します。ウイルスに感染しても、90～95%の人はなんら症状が出ないで免疫ができます。5～10%の人はカゼのような症状があり、感染者の0.1～0.5%に麻痺が現れ、永久に麻痺が残ったり、呼吸困難により死亡することがあります。

日本にはポリオウイルスはいないと判断されていますが、免疫を持っていない人が、ポリオ常在国(アフリカ地域・東地中海地域・ヨーロッパ地域・東南アジア地域・西太平洋地域の一部の国)に旅行する場合、ポリオに感染し発症する可能性があります。

また、きわめてまれですが、ポリオワクチン定期予防接種を受けた子どもから感染することもありますので、再度ポリオワクチンの予防接種を受けることをお勧めします。

ポリオワクチン追加接種希望者は、電話で予約してください。

日時 毎週火曜日、第4木曜日の午後1時30分～3時30分

費用 4,000円

場所 大阪府医師会予防接種センター
大阪市天王寺区清水谷町19-14
電話 06(6768)1486

予約受付時間 毎週月曜日～金曜日
午前9時30分～午後5時

〈問い合わせ〉健康課

骨粗しょう症検診

骨粗しょう症とはカルシウムの不足から骨の量が減少し、骨が折れやすくなる状態のことをいいます。女性に多い病気で、特に高齢になるとこの病気にかかる率は、男性の3～4倍にもなります。骨折するまでは一見健康そうで自覚症状のないことが多いので、検診を受けて早期発見、早期対策に努めましょう。

対象 女性

内容 超音波による骨密度測定・結果説明と保健相談・栄養相談

定員 50人(先着順)

費用 無料

日時 11月9日(火)
11月19日(金)
12月16日(木)
午後1時30分～3時30分

場所 保健センター

受付 10月1日(金)から定員になり次第締め切ります。

〈申し込み・問い合わせ〉健康課

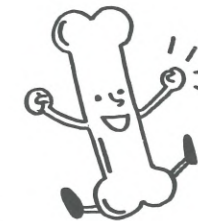

予防接種

受付 午後1時30分～3時 場所 村診療所(保健センター内)

接種の種類	日時	対象となる月齢	備考
三種混合	10月18日(月) 11月8日(月) 11月29日(月)	生後3カ月～90カ月未満	母子手帳・予診票、平熱が37度以上の人は接種前1週間の体温記録表を持参ください。
ポリオ	10月4日(月) 11月13日(水)	生後3カ月～90カ月未満	

※ 予防接種手帳をよくお読みください。

健康診査・相談など

種類	日程	受付	対象
4カ月児健康診査	11月10日(水)	午後1時～1時15分	平成11年6月・7月生
1歳児健康診査	10月14日(木)	午後1時15分～1時30分	平成10年10月・11月生
1歳6カ月児健康診査	10月14日(木)	午後1時～1時15分	平成10年1月～3月生
3歳6カ月児健康診査	10月14日(木)	午後1時45分～2時	平成8年1月～3月生
2歳児歯科健診	10月15日(金)	午後1時～1時15分	平成9年7月～9月生
歯科フォロー健診	10月15日(金)	午後1時15分～2時	1歳6カ月・2歳・3歳6カ月児健診で虫歯になりやすいと判定された幼児
なかよし広場 親子の交流会	10月5日(火) 11月2日(火)	午前10時～11時30分	0歳から幼稚園入園前の乳幼児と保護者
個別歯科相談	10月18日(月)	午前10時30分～(要予約)	歯・歯ぐき・入れ歯に関する相談を希望する人
個別健康栄養相談	10月19日(火)	午後1時30分～(要予約)	食事療法が必要な人、健康のため食生活を改善したい人
乳幼児相談会	10月21日(木)	午後1時15分～1時45分	0～1歳6カ月ごろまでの乳幼児
保健婦による健康相談(電話・来庁)	10月26日(火)	午前10時～正午(来庁の場合予約)	健康・育児・介護など相談を希望する人

種類	日程	受付	備考
一般健康相談	10月6日(水) 20日(水)	午前10時～11時	実施日の前日午後5時までに電話で予約が必要。健康診断書発行には手数料が必要となります。詳しくは、保健所まで問い合わせください。
骨密度検診	10月5日(火) 19日(火)	午前9時30分～11時45分	電話で予約必要。持ち物：手数料(1,487円)タオル
エイズに関する電話相談	(月)～(金)	午前9時30分～午後5時	予約不要(プライバシーは守ります)
血液検査(エイズ抗体検査)	10月6日(水) 20日(水)	午後1時～2時	予約不要・手数料は無料で匿名での検査もできます(プライバシーは守ります)
血液検査(梅毒血清反応検査)	10月6日(水) 20日(水)	午後1時～2時	予約不要・手数料が必要になる場合があります(プライバシーは守ります)
乳幼児アトピー相談および母と子の交流会	10月8日(金)	午後1時～	電話で予約必要。母子手帳・筆記用具を持参(小学校入学前までの乳幼児を対象)
療育相談(身体に障害のある子(18歳未満)の医療・生活相談)	10月15日(金)	午前9時30分～11時	電話で予約必要
痴呆症(もしもし)相談	(月)～(金)	午前9時30分～午後5時	☎236865(専用)(プライバシーは守ります)
こころの健康相談	10月5日(火)・12日(火)・15日(金)・19日(火)・26日(火)・29日(金)の午後		電話で予約必要
高齢者こころの健康相談	10月14日(木)の午前		電話で予約必要

税

家屋調査に伺います

税務課では、新築・増築の家屋調査をしています。この調査は、平成12年度以降の固定資産税の賦課資料作成に必要なもので、平成12年1月1日までに完成の家屋が対象になります。調査時間は概ね60分程度です。ご協力をお願いします。

なお、家屋の新築・増築や取り壊しをした場合は税務固定資産税係まで連絡ください。

〈問い合わせ〉 税務課

国民健康保険

被保険者証の更新

現在お持ちの国民健康保険被保険者証は、10月31日(日)で有効期限が切れま

す。新しい国民健康保険被保険者証は、郵送しますので届きましたら記載内容を確認し、変更などがあればすぐに届け出てください。

※旧証の返却は不要です。各自処分してください。

〈問い合わせ〉 住民課

国民健康保険の届け出はお早めに

転入・転出や会社の健康保険に加入されたときや、やめられたときなどは、必ず届けてください。

①加入の届け出が遅れると

国民健康保険（国保）に加入しなければならぬのに届け出が遅れると、

保険料をさかのぼって払うことになり

ます。「被保険者となる」のは、加入の手続きをしたときではありません。職場の健康保険をやめたとき、あるいはほかの市町村から転入したときです。

したがって、加入手続きをするまでの間も、保険料納付の対象期間となります。

また、被保険者証がないため、その間の医療費は全額自己負担となります。

やめる届け出が遅れると

国保の資格がなくなったのに届け出が遅れると、被保険者証が手もとにあるため、うっかりそれを使って診療を受けることがあります。

このようなときは、国保で負担した医療費はあとで返していただくこととなりますのでご注意ください。

〈問い合わせ〉 住民課

社会福祉協議会

寄付

社会福祉協議会にご寄付いただきました。厚くお礼を申し上げ報告させていただきます。〈敬称略〉

社会福祉協議会福祉基金

◎山中二郎 森屋444-1

金 200,000円

亡母ハチエ殿の供養として

◎東京都21プロジェクト 京都市中京区麩屋町二条下ル

金 15,000円

早川一光著書の売上金の一部

千早赤阪村社会福祉協議会

共同募金

「赤い羽根」で親しまれている国民

助けあいの共同募金が、今年も10月1日から、「みんな一緒に生きていく」をスローガンに行われます。皆さんから寄せられた貴重な募金は、大阪府共同募金会を通じて福祉施設の運営費や改善費、市町村社会福祉協議会の事業費などの民間社会福祉事業に配分されます。皆さんの温かいご協力をお願いします。

〈問い合わせ〉

千早赤阪村共同募金会

教育委員会

就学前の健康診断

来年度小学校に就学する予定の人に、就学前の健康診断をします。受診してください。

対象 平成5年4月2日～平成6年4月1日までに生まれた人

日時

赤阪小学校

11月9日(火) 午後1時30分～

小吹台小学校

11月11日(木) 午後1時30分～

多聞小学校

11月17日(水) 午後1時30分～

千早小学校

11月17日(水) 午後2時30分～

〈問い合わせ〉

教育委員会管理課 ☎②1300

人事

教育長に筑紫氏

千早赤阪村教育長に、筑紫敏一氏が9月8日付けで選ばれました。

任期は平成12年11月12日までです。

■筑紫敏一／つくし としかず (66歳 堺市在住)

昭和31年3月に大阪府立大学教育学部を卒業し、府立高校教員となり、府立金岡高校長を最後に定年退職。



監査委員に新田氏

任期満了の建石昌彦氏の後任として新田久治氏(二河原辺119番地)が監査委員に選任されました。

任期は平成11年8月20日から平成15年8月19日までです。

〈問い合わせ〉 総務課

募集

ふれあいスポーツ大会 ボランティア

日ごろ、地域住民との交流の少ない身体・心身障害者と、スポーツ大会を通じて健康の保持増進を図るとともに、ふれあいの輪を広げようと「第3回千早赤阪村ふれあいスポーツ大会」を開催します。

社会福祉協議会では、当日お手伝いいただける人を募集しています。

日時 11月7日(日)

午前9時～4時

場所 海洋センター アリーナ

内容 送迎係、招集係、器具準備、ゴール係、その他

受付 10月22日(金)まで

〈申し込み・問い合わせ〉

社会福祉協議会 ☎②0081

相談

行政への苦情や要望 なんでも相談

役所や公団、公庫など特殊法人が行っている仕事について、困っていることや、分からないこと、要望したいことなどありませんか。総務庁では10月17日(日)から23日(土)の1週間を「行政相談週間」と定め、各種相談行事を行っています。村では、行政相談所を開

設し、皆さんからの苦情や要望を受け付けます。相談は無料で、秘密は固く守られます。気軽にご相談ください。

日時 10月21日(木) 午後1時～3時

場所 保健センター

相談内容

医療保険、年金、老人保健、福祉、公害、道路、住宅、登記、郵便など

行政相談委員

葛本 徹雄氏(森屋999番地)

☎②1359

また、相談日以外の日でも相談員宅において相談に応じます。

〈問い合わせ〉 総務課

催し

モデル撮影会および公開審査

山の紅葉も目に映え色づく金剛山を舞台に、「秋の金剛山で！」というテーマで、モデル撮影会を開催します。

また、このモデル撮影会の参加者を対象としたフォトコンテストの公開審査を12月5日(日)くすのきホールで行います。ふるって参加ください。

日時 10月31日(日) 午前10時～午後3時(雨天中止)

場所 村営宿泊施設「香楠荘」前

費用 無料

〈問い合わせ〉 農林商工課

金剛山フォトセミナー

「太平記の里及び金剛山の自然や動植物を写す」というテーマで、金剛山フォトセミナーを開催します。

申し込みは、住所、氏名、年齢、電

話番号、写真経験年数など記入し、現金書留で参加費を同封のうえ申し込み

ください。

日時 10月23日(土)～24日(日)

23日(土)午後1時15分近鉄富田林

駅金剛バス側集合

宿泊施設 村営宿泊施設「香楠荘」

費用 14,000円

定員 40人

講師 全日本写真連盟大阪府本部副委員長 佐藤朋夫さん

〈申し込み・問い合わせ〉 農林商工課

(財)大阪府市町村 振興協会設立20周年 記念イベント

日時 11月12日(金)

午後1時30分～5時

場所 大阪国際交流センター

(天王寺区上本町)

テーマ 「21世紀をめざした市町村の顔づくり～新たな時代の創造～」

内容 講演 元NHKアナウンサー

鈴木 健二さん

シンポジウム

入場料 無料

定員 200人(多数の場合抽選)

申し込み方法

往復はがきに郵便番号、住所、氏名、年齢、職業、電話番号、参加希望人数(2人まで)を書き、申し込んでください。

受付 10月26日(火)まで(消印有効)

〈申し込み・問い合わせ〉

〒540-0008 大阪市中央区大手前3丁目1番43号 府新別館南館6階

(財)大阪府市町村振興協会

☎06(6920)4567

村づくりにあなたの声を — なごやか懇談会 —

村長が各地区へ出向き、直接村民の皆さんから村づくりについての意見、要望をお聞きする「なごやか懇談会」を開催します。特に今年には平成13年度からの「第3次総合計画」についての意見を聞かせていただく予定です。

各地区の開催日時などは、回覧でお知らせします。ぜひ、お越しください。



相談	心配ごと	10月7日(木)・21日(木)・11月4日(木)	午後1時～3時 保健センター(相談室)	ごみ収集	燃えるごみ	10月1日(金)・5日(火)・8日(金)・12日(火)・15日(金)・19日(火)・22日(金)・26日(火)・29日(金)・11月2日(火)・5日(金)・9日(火)
	児童	10月7日(木)・11月4日(木)			粗大ごみ	10月6日(水)・11月3日(木)・排出は午前7時までに(小吹台除く)
	行政	10月21日(木)			空き缶・空きビン	10月27日(水) 排出は午前7時まで
し尿収集	桐山・各地区ミゼット車	10月28日(木)	10月30日(土)	ペットボトル	10月21日(木) に	
	森屋・川野辺・水分・二河原辺・東阪・吉年・中津原・小吹	10月29日(金)				
	千早	10月30日(土)				
人	総人口7,274人(一3), 男3,480人(±0), 女3,794人(一3), 世帯数2,188世帯(±0)	8月末日現在 ()は対前月比				

福祉

障害者医療証・母子家庭医療証の更新手続き

現在使われている身体障害者医療証・母子家庭医療証の有効期間は、10月31日(日)までです。

更新の受け付けは、10月26日(火)福祉課(小吹台地区は小吹台連絡所)で行います。必ず更新の手続きをしてください。

もし手続きが遅れると、11月1日から医療費の助成を受けることは、できませんので、ご注意ください。

▶持参するもの

○身体障害者医療

現在使われている身体障害者医療証・印鑑・健康保険証・身体障害者手帳(療育手帳)

○母子家庭医療

現在使われている母子家庭医療証・印鑑・健康保険証

〈問い合わせ〉福祉課

10月は児童手当の支払月です

6月から9月分の児童手当(特例給付を含む)を10月8日に振り込みます。受給している人は口座への入金を確認してください。

▶支給月額

- ・1人目および2人目の児童 5,000円
 - ・3人目以降は1人につき 10,000円
- 住所、受給者、児童数などに変更があった場合は、必ず届けてください。受給者がサラリーマンで、厚生年金などに加入している場合、退職や転職をすると受給資格がなくなることがあります。

り、後日、返還金が生じる場合があります。このような場合は、引き続き受給できるか問い合わせてください。

〈問い合わせ〉福祉課

10月は「高齢者雇用促進月間」

急速な高齢化が進展している中、経済社会の活力を維持・発展させていくには、65歳まで現役として働くことができる社会を構築していくことが不可欠であり、高齢者の高い就業意欲と豊かな経験・知識を積極的に活用していかねばなりません。そのためには、雇用環境を整備・改善し、雇用就業の場の確保・拡大を図っていくことが極めて重要です。

このため、大阪府では、高齢者雇用を促進するためのさまざまな施策を実施していますが、これらの実現に向けて、事業主をはじめ、府民の皆様のご理解とご協力を得るため、10月を「高齢者雇用促進月間」と定め、以下の取り組みを行います。

高齢者雇用促進大会

日時 10月28日(木)
午後2時～4時30分

場所 テイジンホール
大阪市中央区南本町1-6-7

主催 大阪府・社団法人大阪府雇用開発協会

内容
・高齢者雇用優良企業などの労働大臣伝達表彰・大阪府知事表彰・協会長表彰
・記念講演「生き甲斐のゆくえ」
講師：木津川 計(立命館大学産業社会学部教授)

〈問い合わせ〉

大阪府労働部職業対策課高齢者雇用対策係 ☎06(6941)0351

人工膀胱造設者のための講習会

大阪府と大阪市の委託を受け、人工膀胱造設者の社会復帰を促進するための講習会を開催します。

日時 10月10日(日)
午後1時～4時

場所 大阪府谷町福祉センター

費用 無料

※各医療器会社が、補装具の展示をします。

〈問い合わせ〉

大阪オストメイト連合会
☎06(6357)8709(押見)

難病患者のホームヘルパーの派遣・日常生活用具の給付

ホームヘルパーの派遣

難病患者の家庭にホームヘルパーを派遣し、日常生活のお世話をします。

サービス内容

○調理○衣類の洗濯、補修○住居などの掃除、整理整頓○生活必需品の買物○医療機関等との連絡○通院介助○その他相談、助言

派遣回数

難病患者の身体的状況、世帯の状況などを判断して決定します(通常は週2～3回、1回あたり2～3時間程度)。

利用料金

その世帯の生計中心者の前年分の所得税額により、1時間あたり無料から最高950円を負担していただきます。

日常生活用具の給付

在宅の難病患者が日常生活をより円滑にするために、身体的状況に応じて日常生活用具を給付します。

用具の種類

便器、特殊マット、特殊寝台、特殊尿器、体位変換器、入浴補助用具

利用者負担

本人および家族の前年の所得に応じて費用の一部または全額を負担していただく場合があります。

※難病患者とは、特定疾患調査研究事業の対象疾患患者または慢性関節リウマチ患者、パーキンソン病患者などです。

〈申し込み・問い合わせ〉福祉課

あなたも里親に

親の病気などのさまざまな理由で、家庭を離れて生活をしなければならぬ子どもたちを、自分の家庭に迎えて育ててくださる人を里親といいます。

里親についてお問い合わせがあれば、大阪府富田林子ども家庭センターまでご連絡ください。児童福祉法による里親制度のご紹介をします。

〈問い合わせ〉

大阪府富田林子ども家庭センター
☎251172

国民年金

年金なんでも相談

村と大阪府では、国民年金・厚生年金などの相談に応じる「年金なんでも相談」を行います。府より専門の相談員が1日出張しますので、気軽にご相談ください。

なお、厚生年金被保険者証・年金手帳などの記号番号や加入脱退の年月日、

国民年金 Q&A

Q 60歳から老齢基礎年金を受けている人も多いと聞きましたが、年金額にどのような差があるのでしょうか?

A 老齢基礎年金は原則として65歳から支給されます。希望すれば60歳から65歳までの間でも繰り上げて受けることができますが、次のことに十分注意してください。

(1)支給年金額は、繰り上げ請求するときの年齢に応じて減額され、支給率は一生変わりません。

年齢	60歳	61歳	62歳	63歳	64歳
標準額	58%	65%	72%	80%	89%
繰上げ率				20%	11%

(2)特別支給の老齢厚生年金・退職共済年金を受給できる人、あるいは受給しているが、老齢基礎年金の繰り上げ支給を受けたときは、65歳まで、特別支給の老齢厚生年金(退職共済年金)が全額支給停止となります。

(3)老齢基礎年金を繰り上げて受給している人が、就職して厚生年金に加入したときは、老齢基礎年金は全額支給停止となります。

(4)遺族(厚生・共済)年金や寡婦年金と繰り上げ支給の老齢基礎年金とは、あわせて受けることができません。

(5)繰り上げ請求した後、障害等級に該当した場合でも、障害基礎年金を請求することができません。

このように不利な場合があります。また、繰り上げて支給を受けたときはあとから取り消しはできませんので、慎重に考えてから請求するようにしましょう。

〈問い合わせ〉住民課

または過去の職歴などをメモしてあれば、より具体的に説明ができます。日ごろ年金について不明な点があれば、ぜひこの機会にご相談ください。

相談日

- 10月15日(金)
- ・午前10時～11時30分(小吹台連絡所)
- ・午後1時～3時(役場第1会議室)

〈問い合わせ〉住民課

納め忘れがあると

国民年金保険料の納付を忘れていませんか。

納め忘れがありますと、万一の事故などで障害の状態になったときの障害基礎年金や、遺族基礎年金などが受けられないばかりか、将来老齢基礎年金

も受けられなくなることもあります。保険料を納めたくても、家計が苦しくてどうしても納められないとか、生活保護を受けている人などは、保険料の納付が免除される制度がありますので、気軽に相談ください。

〈問い合わせ〉住民課

休診のお知らせ

村国保診療所は、火曜日と金曜日に夜間診療をしていますが、10月8日(金)の夜間診療は、都合により休診させていただきます。

〈問い合わせ〉

千早赤阪村国民健康保険診療所
☎720038

施設・電話番号案内

- 千早赤阪村役場[水分180] — ☎720081
- 小吹台連絡所[小吹68-830] — ☎727600
- 自然休養村管理センター・南河内森林組合[森屋962] — ☎720090
- くすのきホール・教育委員会事務局[水分263] — ☎721300
- B&G海洋センター(月曜日休館)[東阪255-1] — ☎727183
- 郷土資料館(月曜日休館)[水分266] — ☎721588
- 学校給食センター[桐山258] — ☎721112
- 金剛山ロープウェイ[千早9] — ☎740128
- 香楠荘[千早1313-2] — ☎740321
- 保健センター・健康課[水分195-1] — ☎720069
- 診療所(土・日・祝休業)[保健センター内] — ☎720038

編集室から

▽9月16日(木)、夜7時から赤阪小学校の体育館で「介護保険の説明会」に行きました。新聞やテレビでよく目にしている「21世紀の高齢社会を支えること」を目的として生まれた制度」といさつがありました。これからのために、私もすっかり聞いていろいろ勉強していかなくてはと思いながら取材。

先日、母の面倒をみる機会がありました。一緒に語らい、わずか4日間でしたが、「ともに過ごす日を大切にしたい、それが母の心に少しでも残れば」と願う世話し、いろいろ生の体験をしました。説明会で教えていただいたことをこれから上手に利用させていいただき、お互い長くいい関係でありたいと実感しました。

ところで、世話をするには、自分が「健康」でなければ……最近、歩くことが盛んです。日中だけでなく夜もよく見かけます。車に頼りすぎている自分、歩いてみると道端の草花・鳥のさえずり……、今まで気がつかなかった新しい発見もあるのではと、考えていると楽しくなります。さあ万歩計をもって出かけましょう。

◎

金剛山花暦

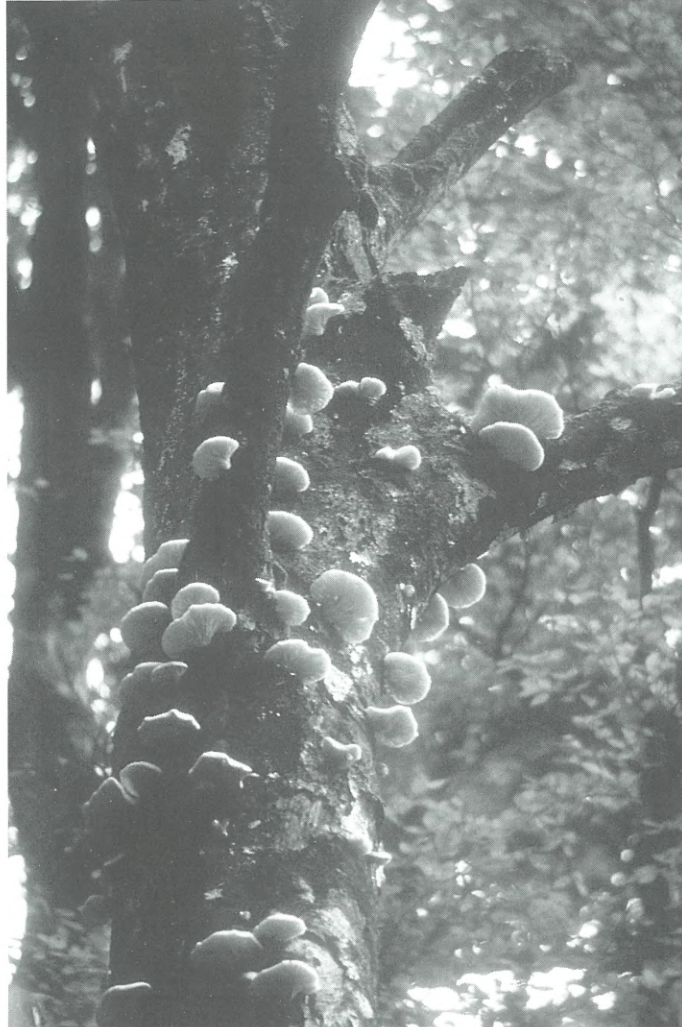

〈写真提供／大阪市阿倍野区 藤原好明 氏〉

ツキヨタケ

(キシメジ科)

山地のブナなどの枯れ木に重なりあって生える。傘は半円形または腎臓形で長径10～25cmで、最初は黄橙褐色、成熟すると紫褐色、暗紫褐色になる。有毒で、金剛山では9月から10月に見られる。