

- ▷ 平成10年度決算…………… 2
- ▷ 村職員の給与状況…………… 4
- ▷ 図書室だより…………… 9
- ▷ 健康のページ…………… 10
- ▷ みんなのひろば…………… 14
- ▷ お知らせ…………… 16

ちはやあかさか



建水分神社
秋祭り



1999
11
No.328

一冊の絵本のような村
千早赤阪村

平成10年度決算を公表します

一般会計と4つの特別会計を合わせた決算総額は、歳入が48億6870万1千円、歳出が47億9416万5千円となりました。

一方、歳出は、前年度に比べ771万円0.26%減の29億5792万円でした。主な内容は、赤阪小学校体育館大規模改造事業（1億4041万円）を含む教育費6億1011万円（対前年度比11.03%減）が最も多く、次いで総務費4億8609万円（同0.71%減）、民生費4億4535万円（同14.23%増）の順となっています。（表参照）

＝ 水道事業会計決算状況 ＝

－平成7年度から4年連続の赤字決算－

1. 収益的収支〔消費税抜〕

収益は、前年度より8.2%減の1億6,059万4千円でした。主なものは水道料金で1億4,819万1千円（対前年度比0.6%減）となっています。費用は、前年度より0.1%増の1億8,086万円でした。主な内訳は、総係費で6,024万1千円（対前年度比7.6%減）、次いで減価償却費4,528万2千円（対前年度比6.4%増）となっています。この結果、純損失が2,026万6千円となり、前年度の繰越欠損金をあわせた未処理欠損金は3,184万1千円となりました。

（単位：千円）

水道事業収益	160,594
水道事業費用	180,860
平成10年度純損失	20,266

2. 資本的収支〔消費税込〕

主な事業は、村道水分延命寺線の老朽石綿管の布設替工事や国道309号の送配水管更生工事などです。なお、収支差引での不足額3,146万円は過年度分損益留保資金などで補てんしました。

（単位：千円）

収	入	49,750
支	出	81,210
収支差引不足額		31,460

3. 企業債年度末残高

平成11年3月末現在	7億1,995万5千円
------------	-------------

4. 業務状況

給水人口	7,224人
給水戸数	2,335戸
年間総配水量	956,559m ³
年間総有収水量	818,191m ³

5. 水源依存率

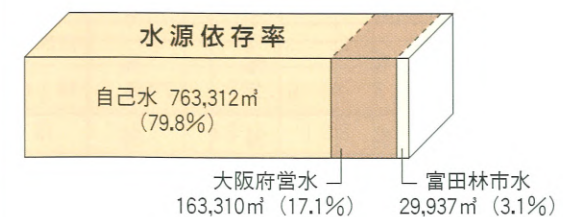

経常収支比率の推移（一般会計）

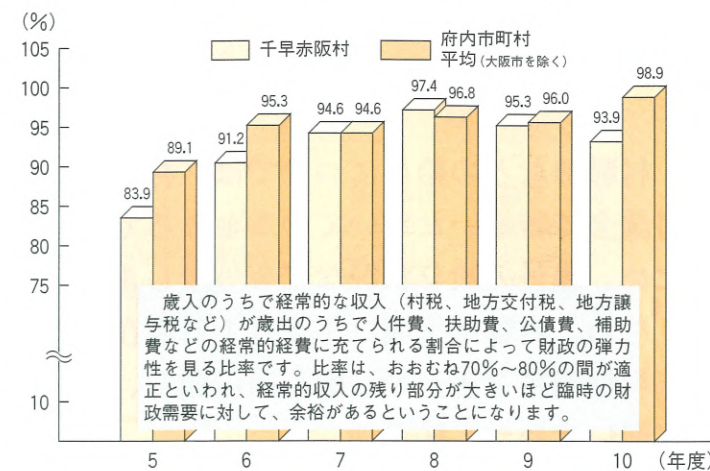

▶▶ 特別会計 ◀◀

＝ 老人保健 ＝

70歳以上の人と65歳以上で一定の障害のある人が医療機関にかかった場合の医療費を支出する会計です。受給者数は940人（月平均）受給者1人あたりの

- 医療費 850,135円

歳入	763,514千円
歳出	759,591千円
差引	3,923千円



＝ 国民健康保険 ＝

加入世帯 940世帯（年平均）被保険者 2,149人（年平均）被保険者1人あたりの

- 保険料 76,656円
- 医療費 225,074円

歳入	445,292千円
歳出	430,226千円
差引	15,066千円

（診療所）
受診者数 7,219人（年）
公債費年度末残高 1億1,225万円

歳入	68,487千円
歳出	66,374千円
差引	2,113千円

＝ 下水道事業 ＝

森屋・水分・東阪地域で約19haの面整備（VUφ200延長L=2,533m、マンホールポンプ場1カ所、舗装本復旧工事4件、詳細設計L=5,026mを実施、事業費2億7,173万円）をしました。

企業債年度末残高	10億9,969万円
----------	------------

歳入	399,742千円
歳出	396,939千円
差引	2,803千円

＝ 金剛山観光事業 ＝

- 金剛山ロープウェイ 金剛山に訪れる観光客を輸送する施設。年間15万9,793人輸送しました。
- 香楠荘 宿泊はもちろん、日帰りの食事や入浴もできます。年間4,020人の宿泊者がありました。

企業債年度末残高	3,910万円
----------	---------

歳入	166,525千円
歳出	183,111千円
差引	△16,586千円

一般会計決算状況

一般会計の歳入は、前年度に比べ2580万円の0.86%増の30億2514万円でした。主な内容は、地方交付税13億6637万円（対前年比4.67%増）が最も多く、次いで村税7億5754万円（同5.78%減）となっています。

一般会計

歳入 30億2514万円

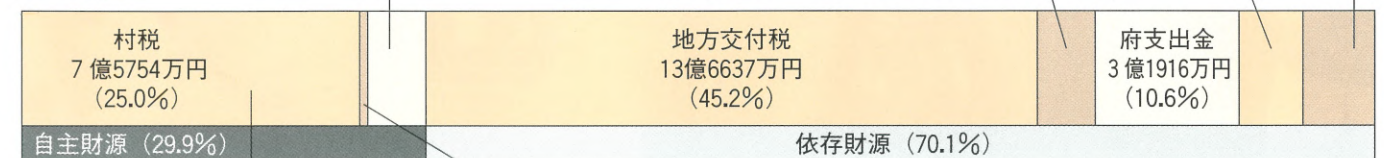

歳出 29億5792万円

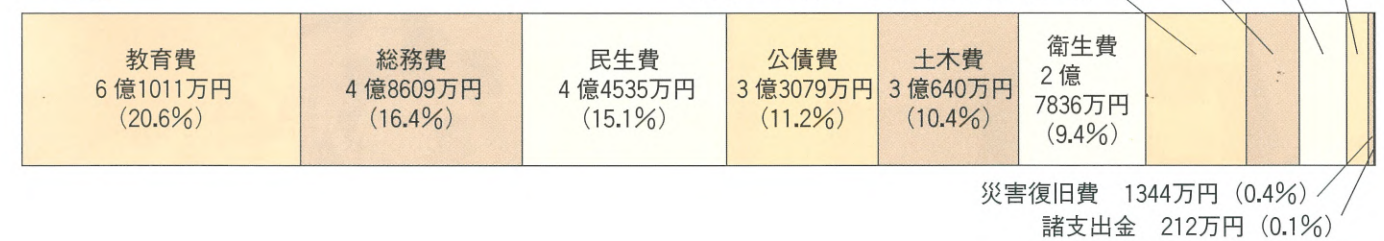

教育費	1億4041万円
赤阪小学校体育館大規模改造工事	1億4041万円
学校給食関係経費	8540万円
くすのきホール関係経費	5441万円
総務費	3800万円
基金積立金	4829万円
電子計算関係経費	1492万円
民生費	3349万円
保育所措置費	4704万円
老人ホーム措置費	2704万円
老人医療助成費	2204万円
在宅福祉サービス（ショートステイ、デイサービスなど）事業	884万円
公債費	1360万円
元利償還—元金	1億900万円
元利償還—利子	9064万円
（村債現在高 31億7182万円）	
土木費	3385万円
下水道事業繰出金	9952万円
道路維持関係経費	6452万円
村道水分二河原辺線改良事業	992万円
衛生費	5833万円
ごみ収集処理経費	8455万円
し尿収集処理経費	7555万円
農林水産業費	5845万円
林業構造改善事業	775万円
議会費	7487万円
議員報償など	095万円
消防費	4377万円
救急業務委託料	3000万円
防災行政無線設置	0000万円
常備消防費	1603万円
商工費	0211万円
観光振興事業	1603万円

主な歳出の状況

職員手当の状況

○ 期末手当・勤勉手当および退職手当

区分	千早赤阪村			国	区分	千早赤阪村			国	
期末手当	(平成10年度支給割合)			一部異なる	退職手当	(支給率)			一部異なる	
	6月期	1.6月分	0.6月分			自己都合	勤奨・定年			
	12月期	1.9月分	0.6月分			勤続20年	21.0月分	28.875月分		
	3月期	0.55月分	—			勤続25年	33.75月分	44.55月分		
勤勉手当	計	4.05月分	1.2月分	その他の加算措置	勤続35年	47.5月分	62.7月分	最高限度額	60.0月分	62.7月分
	職制上の段階、職務の級等による加算措置 4級～9級 (5%～15%)			定年前早期退職特例措置(2%～20%加算)			退職時特別昇給 1号給 (21年以上)			

○ 調整手当・時間外勤務手当および特殊勤務手当

調整手当	平成10年度支給率	10%	平成10年度1人当たり平均支給月額	33,800円
時間外勤務手当	平成10年度支給総額	7,302万円	1人当たり平均支給月額	9,659円
特殊勤務手当	職員全体に占める手当支給職員の割合			10.2%
	手当の種類(手当数) (代表的な手当の名称:普通索道事業従事手当、診療所診療事務従事手当)			10

定員の状況

○ 部門別職員数の状況(各年4月1日現在)

区分	職員数(単位:人)			対前年増減数	主な増減理由
	平成9年	平成10年	平成11年		
一般行政	3	3	3	0	
議会	25	25	24	△1	事務の統廃合縮小
総務	7	7	7	0	
税務	5	5	5	0	
農林	1	2	4	2	観光振興に伴う増員
商工	14	13	12	△1	事務の統廃合縮小
土木	9	11	13	2	介護保険制度の準備による増員
民生	8	8	8	0	
衛生	72	74	76	2	
小計	30	28	26	△2	退職不補充
教育	30	28	26	△2	
小計	102	102	102	0	
一般会計計	3	4	4	0	
病院	7	7	7	0	
水道	10	10	7	△3	事務の統廃合縮小
交通	5	5	5	0	
下水道	4	3	3	0	
その他	29	29	26	△3	
小計	131	131	128	△3	
合計					

(注) 職員数は一般職に属する職員数であり、地方公務員の身分を有する休職者・派遣職員などを含み、臨時または非常勤職員を除いています。

○ 扶養手当・住居手当および通勤手当

区分	区分	千早赤阪村		国
扶養手当	配偶者	月額 16,000円		村と同じ
	その他の扶養親族	2人目まで月額 3人目より月額 満16歳から満22歳までの子1人につき	5,500円 2,000円 5,000円	
住居手当	借家で家賃(12,000円を超える額)を支払っている者	27,000円を限度とし支給		村と異なる
	持家・世帯主等の者	2,000円(新築・取得5年間は5,000円)		
通勤手当	交通機関利用者	45,000円まで全額支給 45,000円以上は、最高限度額50,000円まで支給		村と一部異なる
	自動車など交通用具利用者	0km以上2km未満	2,000円	
		2km以上5km未満	3,800円	
		5km以上10km未満	4,100円	
		10km以上15km未満	6,500円	
		15km以上20km未満	8,900円	
		20km以上25km未満	11,300円	
		25km以上30km未満	13,700円	
		30km以上35km未満	16,100円	
		35km以上40km未満	18,500円	
		40km以上	20,900円	

特別職の報酬などの状況

区分	給料月額等	区分	給料月額等	
給料	村長	790,000円	報酬	
	助役	680,000円		
期末手当	(支給割合)			議長
	6月期	2.2月分	副議長	320,000円
	12月期	2.5月分	議員	295,000円
	3月期	0.55月分		
	計	5.25月分	(支給割合)	
			議長	6月期 2.2月分
			副議長	12月期 2.5月分
			議員	3月期 0.55月分
			計	5.25月分

村職員の給与状況を公表します

村職員などの給与については、村の条例に基づき支給され、その内容は、毎年度、村議会で審議いただいているところです。皆さんにより広くその内容を理解いただくため、職員の給与状況などを公表します。

なお、内容は平成11年4月1日現在のものであり、ここに掲載した給与は、税金や各種保険料などを差し引く前の額で、いわゆる手取り額ではありません。

<問い合わせ> 秘書課

人件費の状況(一般会計決算)

区分	住民基本台帳人口(年度末)	歳出額A	実質収支	人件費B	人件費率(B/A)	(参考)9年度の人件費率
10年度	平成11年3月31日 7,299人	千円 2,957,923	千円 1,959,665	千円 970,402	% 32.8	% 31.7

(注) 人件費には、特別職に支給される給料、報酬などを含まず。

職員給与費の状況(一般会計予算)

区分	職員数A	給与				1人当たり給与費(B/A)
		給料	職員手当	期末・勤勉手当	計B	
11年度	人 102	千円 408,309	千円 104,931	千円 213,917	千円 727,131	千円 7,129

(注) 1 職員手当には児童手当、退職手当を含みません。
2 給与費は当初予算に計上された額です。

職員の平均給料月額および平均年齢の状況

区分	一般行政職	
	平均給料月額	平均年齢
千早赤阪村	332,900円	40.9歳

(注) 一般行政職とは、水道、税務、幼稚園などを除いた一般事務職員です。

職員の経験年数別・学歴別平均給料月額の状況

区分	経験年数10年	経験年数15年	経験年数20年	
一般行政職	大学卒	267,600円	309,200円	343,300円
	高校卒	226,400円	276,200円	316,700円

(注) 経験年数とは、卒業後直ちに採用され引き続き勤務している場合は、採用後の年数をいうものです。

職員の初任給の状況

区分	千早赤阪村		国		
	決定初任給	採用2年経過日給料額	決定初任給	採用2年経過日給料額	
一般行政職	大学卒	188,500円	199,800円	174,200円	188,500円
	高校卒	157,500円	170,000円	141,700円	151,600円

一般行政職の級別職員数の状況

区分	1級	2級	3級	4級	5級	6級	7級	8級	9級	計	
標準的な職務内容	主技 主事		主査 係長		主事・技師 係長		課長代理	課長	次長	部長	
職員数	人 0	人 3	人 13	人 21	人 15	人 8	人 10	人 5	人 6	人 81	
構成比	本年度	% 0	% 3.7	% 16.1	% 25.9	% 18.5	% 9.9	% 12.3	% 6.2	% 7.4	% 100
	前年度	% 0	% 6.0	% 12.1	% 25.3	% 20.5	% 9.7	% 12.0	% 6.0	% 8.4	% 100

(注) 千早赤阪村の給与と条例に基づく給料表の級区分による職員数です。標準的な職務内容とは、それぞれの級に該当する代表的な職務です。

すべての人の人権が尊重される社会をめざして

大阪府では、昭和60年に「大阪府部落差別事象に係る調査等の規制等に関する条例」が制定されて12年余りが経過しますが、今日においても、この条例に違反する悪質な差別身元調査事件が発覚しています。

すべての人間が固有の尊厳を有し、かつ、基本的人権を享有することは、人類普遍の原理であり、世界人権宣言および憲法の理念とするところです。

この理念を社会において実現することは、私たちすべての願いであるとともに、責務です。

しかしながら、社会には、依然として同和問題をはじめとして、女性、障害者、在日外国人、子ども、高齢者に関わる人権問題など、さまざまな人権問題が存在しています。

私たち一人ひとりが命の尊厳や人間の尊厳を認識し、すべての人の人権が尊重される豊かな社会を実現することが今こそ必要とされています。

このため、人権尊重の重要性を明確に示すとともに、府の今後の人権施策推進の枠組みを定めることを目的として、平成10年11月に「大阪府人権尊重の社会づくり条例」が施行されました。

大阪府は、この条例に基づき、府民の人権意識の高揚を図るための施策や人権擁護に資する施策を積極的に推進するとともに、市町村、事業者、府民のみならずと連携協力しながら、人権尊重の社会づくりを進めていきます。

行政だけの取組みではなく、府民のみなさんの主体的、自主的な取組みが必要です。共に力を合わせ、すべての人の人権が尊重される社会を実現させましょう。

〈問い合わせ〉

大阪府企画調整部人権室
☎06(6941)0351

人権を考える

村民のつどい開催

世界人権宣言が国連で決議され、50年余りになります。この宣言は、世界における自由・正義および平和を築くためすべての人々、すべての国々が達成すべき共通の基準として採択されたもので、人権に関する諸条約の基礎となっています。

村では、村民の皆さんに、人権問題を身近な問題と受けとめていただくため、村人権啓発推進協議会との共催で、「人権を考える村民のつどい」を開催します。

このつどいに、創作落語を中心に活躍されている女流落語家

の桂あやめさんを招き「セクシヤルハラスメント高座笑いでコミュニケーションを」というテーマで講演会を開催します。

日時 11月26日(金)
午後2時から
場所 くすのきホール
参加料 無料
申込期限 11月19日(金)まで
〈申し込み・問い合わせ〉
住民課

野焼き、野積み、不法投棄しない！させない！ゆるさない！

11月は、産業廃棄物不適正処理防止推進月間です。産業廃棄物は、廃棄物処理法に基づいて適正に処理しなければなりません。不法投棄や野焼きなどの不適正な処分を発見した場合は、連絡をお願いします。

〈問い合わせ〉住民課

介護保険が

はじまります

10月から認定申請受け付け中
介護保険制度の認定申請の受け付けが10月1日から始まりました。本人や家族などによる申請のほか、大阪府指定の居宅介護支援事業者による代行申請が可能です。

申請受付場所

クラブチーム・クラブ会員募集

千早赤阪村体育協会事務局
〈問い合わせ〉☎077183

スキークラブ

これからウィンタースポーツの季節です。スキーに興味のある人、やりたいけど一人でするには……という人と一緒にスキーしませんか。



〈問い合わせ〉

新谷公朗 ☎0550

ゲートボール連盟

十人が自分のボールを持ち五人のチームが連係を取りながらさまざまなプレーを転回させるところに他の種目と違い大人から子どもまで親しめるスポーツです。小学校でも学習の一環として取り入れられています。

〈問い合わせ〉

赤阪 岡本 勇 ☎0054
水分 国本森人 ☎1170
小吹台 大橋健治 ☎0710
泉川正義 ☎7121

の新築・増築の登記や境界が分からない、公図と現況が相違している、売買、贈与、相続など、不動産の登記に関するあらゆる相談に司法書士・土地家屋調査士が応じます。

日時 11月24日(水)
午後1時～4時
場所 役場 第1会議室
費用 無料
主催 大阪司法書士会堺支部・大阪土地家屋調査士堺支部
〈問い合わせ〉総務課

ウォーキング・ラリー

みんなで守ろう
美しい石川

富田林商工会青年部では、決められた時間以内に、空カン・空ビンを持って歩き、数を競う第9回「ウォーキング・ラリー」を開催します。

日時 11月21日(日)
午前8時30分～正午
場所 金剛大橋上流左岸
費用 無料
賞品 参加賞ほか
〈申し込み・問い合わせ〉
富田林商工会青年部事務局
☎1101

関西矯正展

社会復帰を目指す受刑者の、職業訓練などによる刑務所作業

秋の全国火災予防運動

＜11月9日～15日＞
「あぶないよひとりぼっちにしたその火」

=火の用心
7つのポイント=



介護保険

Q&A

・役場福祉課
・小吹台連絡所

Q 保険料の支払いは、いつから？
A 保険料は、平成12年4月から納めていただきます。保険料を納めるのは、40歳以上の人です。

Q 保険料は、どうなるの？
A 65歳以上の被保険者の介護保険料は、サービスの基本となる介護報酬が、来年1月ごろに示される予定ですので、それに伴い試算し、来年の3月に決定することになります。

〈問い合わせ〉福祉課

不動産登記に関する無料相談
土地の分筆、地積更生、建物

下水道 Information

下水道で快適・衛生的な生活環境

○3年以内に排水工事を
下水道の使用ができる区域では、法律で3年以内にトイレを水洗化し、風呂や台所から出る雑排水は、下水道に流さなければなりません。

○水洗便所改造の無利子貸付制度の活用を
下水道の使用ができる区域では、だんだんと下水道の使用が始まっています。

○下水道は正しく使って
下水道を現在使用されている方は、油や生ゴミなどを流しますと、下水管をつまらせて処理場の機能を低下させますので注意して使用してください。

〈問い合わせ〉下水道課

短歌コーナー

野手 憲一
草刈り機は金属音を空に放ち新秋朝の空気刈りるる
内田 あき子
夫逝きて三年経し今日畑には夕陽に映ゆるみかん熟れるる
吉岡 恭子
彼の岸の友と出逢える橋は無し夏終身に雪降りしきる
菊井 由起子
小き傘持つ子持たぬ子いたどりの花咲く径を濡れつつ帰る
松田 美智子
肉ジャガが今日は程よくできました追悼歌胸に滲みてゆきます
島村 千恵
句読点のような雨粒こぼしつみずいろの傘通りすぎたり
東條 ひろ
九並びのレシート大事に仕舞いおり二十世紀の想い出作りに

税を知る週間

11月11日～11月17日

国や地方公共団体は、わたしたち国民が豊かで安定した暮らしができるように、いろいろな活動を行っています。例えば、わたしたちの身の回りをみても、社会福祉の充実、住宅や道路の整備、教育の振興など、その活動は幅広い分野にわたっています。これらの経費は税によって賄われています。

でも負担しなければならぬ、共同社会を維持するためのいわば「会費」であるといえます。このようにわたしたちの生活に欠かせない税についてより深く知っていただくため、毎年11月11日から17日までの期間を「税を知る週間」と定め、全国統一キャンペーンを実施しています。今年も「この社会、あなたの税がいきている」をスローガンに、「暮らしを支える税」を週間テーマとして、広く国民の皆さんに正しく理解していただくために無料税務相談所の開催などの広報活動を行います。この機会に、家族や職場などで税について考えてみてはいかがでしょうか。

サラリーマンの年末調整

サラリーマンの毎月の給与やボーナスに対する所得税は給与などから天引き（源泉徴収）され、ほとんどの場合、年末調整で精算されます。給与などから源泉徴収された所得税の合計額は、その年の給与総額に対して納めなければならない税額（年税額）と一致しないのが通常です。これは、結婚や出産などにより年の中途中で

扶養親族などの数に変動があることや、生命保険料控除・配偶者特別控除などは年末調整の際に控除が行われることなどによるものです。

このため、その年の最後の給与などの支払いを受けるときに、過不足額が精算されます。これを年末調整といえます。大部分のサラリーマンは、年末調整によってその年の納税が完了し、確定申告の必要がなくなります。なお、年末調整を受けるため各種の申告書は、提出（記載）漏れのないようご注意ください。

〈問い合わせ〉税務課

年末調整説明会

村と富田林税務署では、給与支払者（源泉徴収義務者）を対象に「年末調整」および「給与支払報告書の作成要領」についての説明会を次のとおり開催します。是非出席ください。

日時 11月24日(水)
午後2時～4時

場所 河南町農村環境改善センター（河南郵便局裏）

〈問い合わせ〉
税務課
富田林税務署
☎243281

平成11年分の所得税の確定申告はOCR用紙で

平成11年分の所得税の確定申告書などは、OCR用紙となります。

大阪国税局管内の税務署に申告書などを提出する人は、OCR用紙をご使用ください。

◎OCR用紙に変更される申告書などは次のとおりです。

- ・所得税の確定申告書（一般・分離課税用・公的年金用）
- ・青色申告決算書
- ・収支内訳書

*OCR用紙とは、光学式文字読取装置対応の用紙です。

〈問い合わせ〉
富田林税務署 ☎243281

固定資産税（第4期30月分）の納期限は11月

税金は期限内に次の場所で納付していただくようお願いいたします。

なお、納め忘れの固定資産税村府民税および軽自動車税があれば、あわせて納付してください。

◎大和・三和・住友・あさひ・さくら・南都・近畿・幸福の各銀行、大阪南農業協同組合、役場・小吹台連絡所

〈問い合わせ〉 税務課

一 税務相談

お気軽にどうぞ!!

富田林税務署では、税務相談所を次のとおり無料で開催します。当日は、税理士や税務署・府税事務所などの職員が、皆さんの税の相談に応じますので、お気軽に利用ください。

〈問い合わせ〉

富田林税務署 ☎243281

日 時	場 所
11月8日(月) 午前10時30分～ 午後3時30分	大阪狭山市半田1-35-1 ダイエー・金剛店 1階フロア
11月10日(水) 午前10時30分～ 午後3時30分	藤井寺市岡2-10-11 ダイヤモンドシティ 藤井寺ショッピングセンター1階中央広場
11月15日(月) 午前10時30分～ 午後3時30分	富田林市向陽台3-1-1 エコール・ロゼ 1階アトリウム広場
11月16日(火) 午前10時30分～ 午後3時30分	河内長野市本町24 ノバティながの 北館1階フロア
11月17日(水) 午前10時30分～ 午後3時30分	羽曳野市翠鳥園395-1 イズミヤ・古市店 2階フロア

図書室だより

今月のおすすめ



このコーナーで紹介する本やビデオは、くすのきホールの図書室で貸し出しています。本の貸し出しは、1人5冊まで、1カ月以内。ビデオの貸し出しは、1人1本（本1冊に換算）で、1週間以内。

ひつじがいつぴき おひるねしてる

おくの りょうこ 文・絵
ひつじがいつぴき おひるねしてる どんな夢をみているのかな?



わにさんどきつ はいしゃさんどきつ

わにさんが、いやいやながら虫歯をなおしに、歯医者さんに行きました。歯医者さんは、こわごわ治療を始めました。さて、どのようなことになりましたやら。

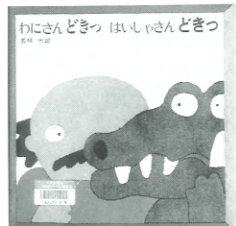

美女入門

恋におしゃれに大人のセンスアップ。惜しめない努力と前向きな行動力が女の子を

林 真理子 著

受け付けは、火曜日から日曜日の午前10時から午後5時まで。ただし、土、日曜日の正午から午後1時は除きます。休みは、月曜日と祝日です。

〈問い合わせ〉 くすのきホール(図書室)
☎241300

刺激する傑作エッセイ。

美女入門
林真理子

被写体

過熱するマスコミに包囲されつづけた10数年。それは「悩み」ではあるが、「不幸」ではなかった。折々に綴った俳優として、夫として、父としての熱き真情。



被写体
三浦友和

黄金の石橋

「金の石橋」という呪文のようなメッセーと西郷隆盛の亡霊に操られて、浅見光彦は南九州をさまよう。



黄金の石橋
内田康夫 著

給食メニュー紹介

レッツ・クッキング

コロケの作り方で、丸めて焼きます。

ポテトケーキ

材料 (4人分)

- 合いびきミンチ 200g
- 玉ねぎ(みじん切り) 1/2個
- じゃが芋 4個
- 卵 1個
- 生クリーム 大さじ2
- パセリ(みじん切り) 大さじ1
- 塩、こしょう 各少々
- ベーコン 4枚
- バター 大さじ1~2
- 小麦粉 少々



作り方

- ①じゃが芋は、皮をむいて大きめに切り柔らかくゆでて水分をとばし、マッシャーでつぶし冷ましておく。
 - ②サラダ油で、ミンチと玉ねぎをいため、塩、こしょうをふる。
 - ③①に②、卵、生クリーム、パセリを加えよく混ぜる。
 - ④③を八等分にし、平たく小判形にし、両面に小麦粉をふり、片面に半分切ったベーコンをはる。
 - ⑤フライパンに、バターを溶かし④をベーコンの面から弱めの中火で、じっくり焼く。
- 〈問い合わせ〉** 給食センター ☎241112

むらの話題 あれこれ

秋晴れのなかで

● 第22回村民体育祭 ●

秋晴れの10月10日(体育の日)第22回村民体育祭が開催されました。

当日は天候に恵まれ、約2,000人の村民が参加して、いろいろな競技に汗を流しました。

今回、新しく取り入れられた地区対抗玉入れ競技では若者からお年寄りまで参加し、白熱したゲームが展開されました。

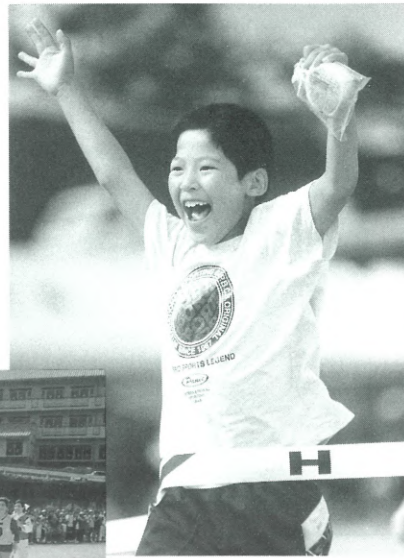

初代チャンピオン(玉入れ)



優勝した小吹チーム
2分間でもち玉100個の内99個入れました。

主な競技の結果は次のとおりです。

- 地区対抗綱引き競技
 - 優勝 小吹チーム
 - 準優勝 下東阪チーム
 - 第3位 森屋南チーム・上東阪チーム
- 地区対抗玉入れ競技
 - 優勝 小吹チーム
 - 準優勝 上東阪チーム
 - 第3位 中津原チーム
- PTA対抗リレー
 - 男子優勝 中学校PTAチーム
 - 女子優勝 赤阪小学校PTAチーム
- 小学校区対抗リレー(児童)
 - 男子優勝 小吹台小学校区チーム
 - 女子優勝 赤阪小学校区チーム

がん検診予約受付

11月分のがん検診の予約を受け付けします。

胃・大腸がん	
日程	11月24日(水)
受付	午前9時～11時15分
定員	60人
内容	胃一問診・胃のX線間接撮影、大腸一問診・便潜血検査
乳がん	
日程	11月12日(金)
受付	午後1時30分～2時30分
定員	60人
内容	問診・視診・触診・超音波検査
子宮がん	
日時	11月12日(金)
受付	午後1時30分～2時30分
定員	80人
内容	問診・子宮頸部細胞診・子宮体部細胞診(必要者のみ)

場所 保健センター

対象 30歳以上の住民

費用 無料

定員になり次第締め切ります。予約者には受診票と詳しい案内をお送りします。

<申し込み・問い合わせ> 健康課

骨粗しょう症検診

内容 超音波による骨密度測定・結果説明と保健相談・栄養相談

定員 50人(先着順) 対象 女性 費用 無料

日時 12月16日(木) 午後1時30分～3時30分

場所 保健センター

受付 定員になり次第締め切ります。

<申し込み・問い合わせ> 健康課

大阪結核緊急アピール

わが国の結核事情は以前に比べて大きく改善し、これに伴い、人々はあまり結核に注意を払わなくなっています。

しかし、結核は決して過去の病気ではありません。いまだ、わが国最大の感染症であり、さらに、抗結核薬の効かない多剤耐性結核や多発する集団感染といった問題なども表れてくるなど、結核の危険性はむしろ高まりつつあるといっても過言ではありません。

特に、大阪府における結核罹患率(新規発生患者の人口10万対比)は全国平均の2倍を超えており、全国ワースト1という状況にあります。

府民の皆さんに、特に次のような行動を呼びかけます。

- せきが長引くときは早めに医療機関で受診しましょう。
- 事業主の皆さんは必ず従業員に対する健康診断を実施しましょう。
- 病院や施設での感染防止に努めましょう。
- 市町村が実施する住民検診は必ず受けましょう。

予防接種

受付 午後1時30分～3時 場所 村診療所(保健センター内)

接種の種類	日時	対象となる月齢	備考
三種混合	11月8日(月)・29日(月)・12月20日(月)	生後3カ月～90カ月未満	母子手帳・予診票、平熱が37度以上の人は接種前1週間の体温記録表を持参ください。
ツベルクリン反応	12月6日(月)・12月8日(水)	生後3カ月～48カ月未満	

※予防接種手帳をよくお読みください。

◎予防接種年間予定表で平成12年1月10日(月)に予定していましたが三種混合予防接種は、成人の日と重なりましたので中止します。ご了承ください。

なお、11月以降の実施日は次のとおりです。

11月8日(月)・11月29日(月)・12月20日(月)・1月31日(月)・2月21日(月)・3月13日(月)

<問い合わせ> 健康課

健康診査・相談など

種類	日程	受付	対象
4カ月児健康診査	11月10日(水)	午後1時～1時15分	平成11年6月・7月生
1歳児健康診査	11月10日(水)	午後1時15分～1時30分	平成10年10月・11月生
なかよし広場親子の交流会	11月2日(火)・16日(火)・12月7日(火)	午前10時～11時30分	0歳から幼稚園入園前の乳幼児と保護者
保健婦による健康相談(電話・来庁)	11月16日(火)	午前10時～正午(来庁の場合予約)	健康・育児・介護など相談を希望する人
楽楽離乳食(離乳食講習会)	11月25日(木)	午後1時15分～1時30分	1歳までの乳児の家族
個別健康栄養相談	11月26日(金)	午後1時30分～(要予約)	食事療法が必要な人、健康のため食生活を改善したい人
乳幼児相談会	12月10日(金)	午後1時15分～1時45分	0～1歳6カ月ごろまでの乳幼児

種類	日程	受付	備考
一般健康相談	11月17日(水)	午前10時～11時	実施日の前日午後5時までに電話で予約が必要。健康診断書発行にかかる検査などは手数料が必要となります。詳しくは、保健所まで問い合わせください。
骨密度検診	11月8日(月)・16日(火)	午前9時30分～11時45分	電話で予約必要。持ち物：手数料(1,487円)タオル
エイズに関する電話相談	(月)～(金)	午前9時30分～午後5時	予約不要(プライバシーは守ります)
血液検査(エイズ抗体検査)	11月17日(水)	午後1時～2時	予約不要・手数料は無料で匿名での検査もできます。(プライバシーは守ります)
血液検査(梅毒血清反応検査)	11月17日(水)	午後1時～2時	予約不要・手数料が必要になる場合があります。(プライバシーは守ります)
乳幼児アトピー相談および母子の交流会	11月9日(火)	午後1時～	電話で予約必要。母子手帳・筆記用具を持参(小学校入学前までの乳幼児を対象)
療育相談(身体に障害のある子(18歳未満)の医療・生活相談)	11月19日(金)	午前9時30分～11時	電話で予約必要
痴呆症(もしもし相談)	(月)～(金)	午前9時30分～午後5時	☎236865(専用)(プライバシーは守ります)
こころの健康相談	11月2日(火)・9日(火)・16日(火)・19日(金)・30日(火)の午後		電話で予約必要
高齢者こころの健康相談	11月25日(木)の午前		電話で予約必要

むらの話題 あれこれ

自然をわけてもらいました

● 女性のためのネイチャーサロン ●

10月9日(土)、10日(日)、金剛山上ちはや園地で、27人が参加して、金剛山の自然の自然観察と草木染めを楽しみました。草木染めに使う材料(よもぎ、栗の穂、枯れた赤松の皮、シダの葉など)を散策しながら集め、各自持参したハンカチーフやTシャツなどの生地に輪ゴム、割り箸、ひもなどを使って絞り染めをしました。

でき上がった作品は、それぞれやさしい色に仕上がりに、模様もそれぞれ個性豊かに、同じものは2枚とできないおもしろさがありました。

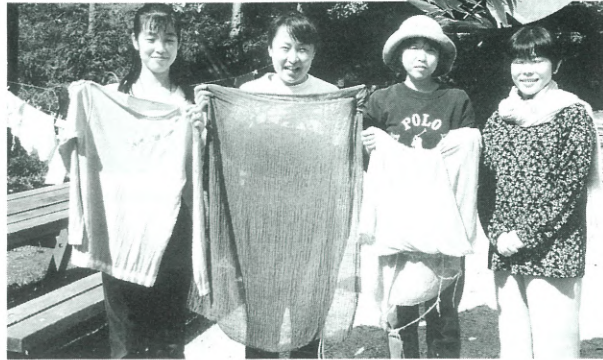

収穫の喜びを実感

● 赤阪小学校稲刈り体験 ●



10月8日(金)、赤阪小学校4・5年生たちが奉建塔近くの水田で稲刈りの体験をしました。刈り取った稲は、今年5月29日に自分たちで植えた餅苗が実ったものです。

刈り方を教わってから、田に入り足を取られながら、慣れない手つきで鎌を使って、黄金色に実った稲をザクザクと刈りました。

刈り取った稲は、お餅つきをすることになっています。

● 千早・多聞幼稚園稲刈り体験 ●

10月19日(火)、曇りの空の中、千早・多聞幼稚園の園児(16人)たちが稲刈りの体験をしました。

刈り取ったのは、今年6月4日に吉年老人クラブの協力で田植えた稲が実ったものです。

老人クラブの人たちに教わってから、園児たちは、慣れない鎌を使って刈り取っていき、約1時間で収穫しました。

刈り取った稲は、みんなでお餅つきをしていただくことになっています。



おめでとうございます

● 大阪府体育指導委員功労者表彰 ●

9月25日(土)、平成11年度大阪府体育指導委員研修会が岸和田市総合体育館で開催され、村体育指導委員協議会副会長の北浦公生さんが体育指導委員功労者表彰を受賞しました。

この表彰は、長年にわたり各地域体育指導委員の連絡組織の運営発展と地域の体育振興に功績のあった人に贈られるものです。



● 大阪スポーツ賞 ●



10月9日(土)、平成11年度大阪府スポーツ賞の贈呈式が大阪府立青少年会館であり、村体育協会が大阪スポーツ賞(体育功労賞)を受賞しました。

この賞は、大阪府内の市町村地域において体育・スポーツ活動の振興に功績のあった団体に贈られるものです。

がんばりました

● ソフトバレーボール大会 ●

9月12日(日)、B&G体育館で、村バレーボール連盟主催の第1回ソフトバレーボール大会が開催されました。日ごろとは勝手の違うBigでソフトなゴムボールに、連盟メンバーも四苦八苦で打ち返し、楽しくプレイをしました。バレーボール連盟では、これから広く普及活動をしていく予定です。



大きいイモやで

● サツマイモ掘り体験 ●



10月19日(火)、二河原辺の新田勇さんの畑で、山ゆり作業所の人たち8人とボランティアの人が一緒にサツマイモ掘りをしました。まずボランティアの人に土を掘り起こしてもらい、手で掘り、イモがでてくたびに歓声があがっていました。

収穫したイモは、昼ごはんの味噌汁でいただくことになっています。

むらの話題 あれこれ

みんなのひろば

HAPPY TOGETHER

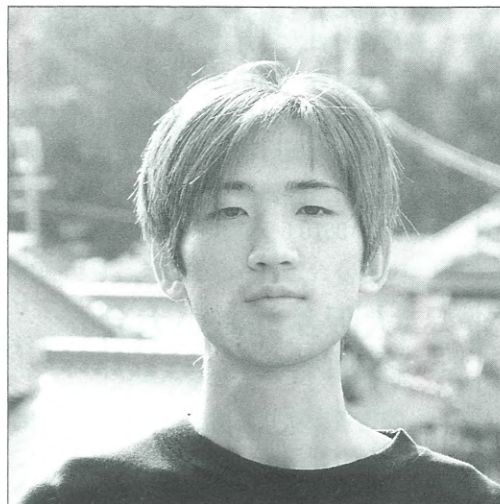

青春じゅぎつなぎ

114

Nisida Masanori
森屋 西田 雅範さん

〈20歳・雄牛座〉

職業(学校)は……

大阪科学工業専門学校で電気のことについて勉強しています。

性格は……

めんどくさがりやです。

最近、楽しいなと思ったことは……

9月初めに友だちと天保山の観覧車に乗ったことです。頂上はとても高かった。

理想の異性のタイプは……

僕自身をよく理解してくれて優しい人。

思い出のアルバムから……

高校のとき、伏見君と峯君とサザンビーチに行ったときの写真です。

(写真右)



千早赤阪村について……

緑がいっぱいあり、空気がおいしい。

来月号は……

近所の辻 万裕子さんです。

辻さんへメッセージを……

見かけたら声をかけてください。

わがやのホープ



森屋 かわぐち ゆうきくん(右)
(川 口 祐 紀)
平成7年6月6日生まれ

かわぐち ひろきくん(左)
(川 口 弘 貴)
平成9年5月27日生まれ

いつまでも元気で、仲の良い兄弟でいてほしいです。
—母・久美子さん談—

夢かなうといいな



小吹台小学校2年
川田 沙織さん
(かわだ さおり)

絵を書くことが好きなのでまんが家になりたいです。

GALLERY

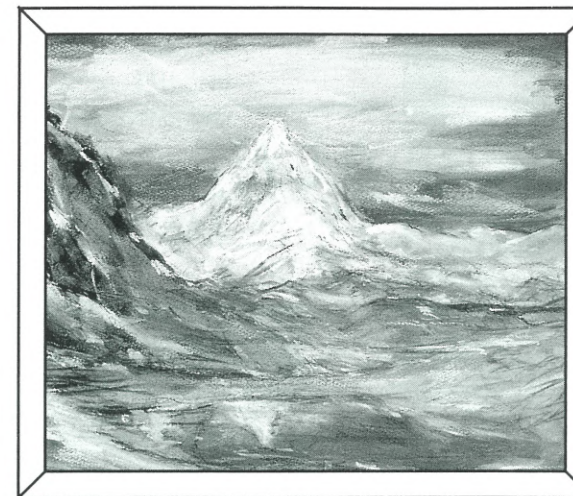

「マッターホルン」

マッターホルンの映る湖のほとりで食べたランチ、すてきでした。

(作品提供/水彩画クラブ)

ピーターの徒然日記②

OCT. 1

I had a wonderful time watching sports day.

The students tried their best. They were all winners in my mind.

I enjoyed meeting parents and chering in the students.

I can't believe how well they marched.

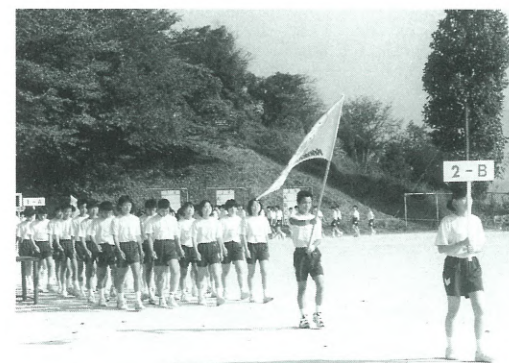

▲中学校体育祭

10月1日

最善を尽くしている生徒たちの姿、声援を送る親の姿をみて、大変楽しむことができました。

どうしてあんなに整然と行進できるんだろうと思いました。

図書券が当る 広報クイズ

問題をよく読んで、答えをはがきを書いてお送りください。正解者の中から抽選で3人に図書券をプレゼントします。

【問題】 香楠荘の秋の特別グルメサービスは何料理でしょうか？

(ヒント=19ページ)

▷受付 11月20日(土)まで
(消印有効)

当選者の発表は、図書券の発表をもって、かえさせていただきます。

※はがきや手紙には、住所、名前、電話番号を必ず記入ください。

あて先▶

切手	585-8501
電話番号	千早赤阪村役場
住所・名前・年齢	広報ちはやあかさか係

参加者募集

「夢かなうといいな」で夢を語ってくれる小学生、「わがやのホープ」で紹介するかわいいお子さん(5歳までの乳幼児)を募集しています。写真は、掲載後に返却するか差し上げます。

また、広報紙への意見、情報なども待っています。あて先は広報クイズと同じです。

催し

南河内十カ国150キロ周遊ハイキング

華やいで大阪・南河内観光キャンペーン協議会では、秋の紅葉にあわせて第5回「夕照の楓」延命寺から滝谷不動を訪ねてハイキングをします。また、物産が当たるお楽しみ抽選会もあります。

日時 11月21日(日) 午前9時30分
(雨天中止)

集合場所 近鉄長野線、河内長野駅
東出口(府営長野公園受付)

費用 無料(拝観料など別途)

行程

府営長野公園(受付・起点)→河合寺→延命寺→観心寺→楠地庵観音寺→龍泉寺→嶽山城跡→滝谷不動明王寺→滝谷公園(抽選会場)→滝谷不動駅
徒歩約15km

〈問い合わせ〉

華やいで大阪・南河内観光キャンペーン協議会 太子町役場産業課
☎⑧5525

こころの健康づくりフェスティバル'99

大阪府では、11月を精神保健福祉月間と定めました。

社会環境がますます複雑多様化している今日、こころの健康の保持、増進を図るために、こころの健康づくりフェスティバル'99を開催します。

日時 11月17日(水)
午後1時30分～4時

場所 河内長野市ラプリーホール
小ホール

定員 400人(当日先着順)

テーマ こころのゆとり♡地域の輪

内容 ・精神保健福祉功労者知事表彰
・作業所メンバーによる手話コース

・講演会 講師 澤田 啓祐
(大阪府立身体障害者福祉センター所長)

主催 大阪府、河内長野市、(社)大阪府精神保健福祉協議会

〈問い合わせ〉

大阪府立こころの健康総合センター
☎06(6691)2811

募集

情報活用能力育成講座 パソコン教室参加者

◎入門コース

〔全くパソコンをさわったことがない人〕

パソコンの基本操作、文字の入力に慣れ初級レベルまで、ゆっくりマスターできます。

簡単な文章作りにチャレンジノ
日時 平成12年1月8日(土)・22日(土)
午前10時～午後4時

◎初級コース

〔キーボードを少しさわったことがある人〕

表、イラスト、文字の配置、スタイルを工夫して、さらに楽しい文章を作りましょう。

日時 平成12年2月12日(土)・26日(土)
午前10時～午後4時

対象 村内在住・在勤者(高校生以上)

費用 テキスト代(1,500円程度)

定員 25人(先着順)

募集期間 11月15日(月)～30日(火)

申し込み 電話で申し込み

場所 村立中学校 パソコン教室

講師 リコーテクノシステムズ(3人)
※2コース連続受講もできます。

〈申し込み・問い合わせ〉

教育委員会指導課 ☎⑩1300

アルバイト職員

金剛山(標高約1,000メートル)にある村営宿泊施設「香楠荘」と、村営金剛山ロープウェイのアルバイト職員を募集します。

・香楠荘

職種 フロント係

勤務 午前9時～午後5時
(季節により午後6時まで)

賃金 7,500円(日給)

資格 18歳以上40歳未満で、長期勤務が可能な人

・金剛山ロープウェイ

職種 乗務係

勤務 午前9時～午後5時
(季節により午後6時まで)

賃金 6,000円(日給)

資格 18歳以上40歳未満で、長期勤務が可能な人

〈申し込み・問い合わせ〉

金剛山施設事務所 ☎⑩0128

おおさかふみんネット 南河内ブロック広域講座

大阪府・南河内の各教育委員会が連携・協力し、「地域を学ぶ」をテーマに南河内の人、文化、歴史、自然、産業を探ることにより、あらためて南河内を見なおす講座を開催します。

参加希望者は、往復はがきで申し込みください。

対象者 南河内市町村在住在勤者で全10回参加できる人

定員 150人(応募多数の場合は抽選)

参加費 1,000円(資料代・保険代)
(交通費は自己負担)

申し込み 往復はがきに住所・氏名・電話番号・返信用あて先に書いて

☎584-8511 富田林市教育委員会社会教育課「広域事業係」へ(11月30日(火)必着)

回	月日	時間	講座内容	会場
1	平成12年1月20日(木)	午後2時	江戸時代の狭山池	大阪狭山市 SAYAKAホール
2	1月26日(水)		楊枝の歴史と文化 ～楊枝から世界が見える～	
3	2月2日(水)		南河内の楽しい学校 ～観て、触れて……感じて。～	
4	2月9日(水)		中世山城のお話	羽曳野市市民会館
5	2月16日(水)		南河内の果樹・野菜・花	
6	2月23日(水)		あなたは知っていますか?「大阪にブドウができ、ワインができる」	河内ワイン館
7	3月1日(水)		100万年前の石川を探る	羽曳野市市民会館
8	3月9日(木)		二上山と3つの石 ～歴史をささえた石～	松原市 ゆめニティプラザ
9	3月16日(木)		近世南河内の庶民生活と文化	
10	3月23日(木)		絵馬について	

〈問い合わせ〉教育委員会指導課 ☎⑩1300

村立こごせ幼稚園 平成12年度新園児追加募集

12月20日(月)まで、3歳児、4歳児、5歳児の追加募集をしています。

〈問い合わせ〉教育委員会指導課

下校～午後5時

長期休み(夏・冬・春休み)
午前8時30分～午後5時

場所 小吹台小学校内
学童保育の部屋

〈申し込み・問い合わせ〉

午後2時～5時の時間内
学童保育 ☎⑩1629

学童保育児童

子どもを預かり見るだけではなく、学童のくらしの中で、行事や遊びを交えていろいろなことを学び、楽しく過ごしています。興味、関心のある人は、いつでも気軽に、見学に来てください。

対象 村内小学校児童

日時 月曜日～金曜日

ボランティア講座

金剛コロニーでは、ボランティアの育成とともに地域の人々に障害者や施設への理解を深めるためのボランティア講座を開催します。

ボランティア活動や社会福祉に関心のある人を対象に入門的なプログラムを設定していますので初心者の人にも参加しやすい内容です。受講終了した人には、修了証を交付します。

日時 11月27日(土)
午前10時～午後5時15分

場所 府立金剛コロニー

対象者 概ね16歳以上

定員 25人

参加費 1,000円(食費、資料代など)

申込み方法 電話かFAXか葉書で。
FAXか葉書の場合、住所、氏名、年齢、職業(学校名)、性別、電話番号

号、前回参加の有無を記入し「コロニーボランティア講座参加希望」と明記。

締め切り日 11月17日(水)

〈申し込み・問い合わせ〉

☎584-0054 富田林市甘南備216
府立金剛コロニー地域福祉課ボランティア講座係

☎④3610 FAX ④3622

大阪ふれあい大会 参加者

障害者を取り巻く課題に対する府民の正しい理解と認識を深めるとともに、障害者の自立と社会参加を促進するため大阪ふれあい大会を開催します。

参加希望の人は往復はがきまたはFAXまたは電子メールで申し込みください。(応募は1人1回まで、1回の応募で2人まで参加可、応募多数の場合は抽選)

日時 12月5日(日) 午後1時～4時

場所 堺市民会館大ホール

内容 表彰および作文朗読、障害者の芸術活動、(アンサンブルグループ、手話コーラスグループ)、講演(講師:奥野史子さん)

費用 無料

募集期間 11月1日(月)～15日(月)
(消印有効)

〈申し込み・問い合わせ〉

☎540-8570 大阪府福祉部障害福祉課内大阪ふれあいキャンペーン実行委員会事務局

☎06(6941)0351

FAX 06(6944)6674

E-mail shogaifukusi@office.pr ef.osaka.jp

訂正

10月号の「むらの話題あれこれ」第17回空手道大会の結果に、記載漏れと名前の誤りがありました。次のとおり訂正します。(敬称略)

小学生有段～3級の部

(優勝) 竹田有希

小学生1～2年の部

(準優勝) 東條健郎→東條健人

相談	心配ごと	11月4日(木)・18日(木)・12月2日(木)	午後1時～3時 保健センター(相談室)	ごみ収集	燃えるごみ	11月2日(火)・5日(金)・9日(火)・12日(金)・16日(火)・19日(金)・23日(火)・26日(金)・30日(火)・12月3日(金)・7日(火)・10日(金)
	児童	11月4日(木)・12月2日(木)			粗大ごみ	11月3日(水)・12月1日(水)、排出は、午前7時までに(小吹台地区除く)
	行政	11月18日(木)			空き缶・空きびん	11月24日(水) 排出は、午前7時までに
し尿収集	森屋・川野辺・水分・二河原辺・桐山・各地区ミゼット車	11月29日(月)		ペットボトル	11月18日(木)	
	東阪・吉年・中津原・小吹・千早	11月30日(火)				
人	総人口 7,266人(－8)、男 3,479人(－1)、女 3,787人(－7)、世帯数 2,187戸(－1)	9月末日現在、()は対前月比				

福祉

母子家庭給付金の申請は11月中旬に

配偶者のない女子で18歳に満たない児童を養育し、11月1日現在引き続き6カ月以上村に居住し、住民登録または外国人登録をしている人は、村母子家庭給付金を受けることができます。

給付金の額

- ・児童1人を養育している場合
年額 15,000円
- ・児童2人を養育している場合
年額 20,000円
- ・児童3人以上を養育している場合
年額 25,000円

受付

11月30日(火)までに福祉課または小吹台連絡所まで。申請書は、福祉課または小吹台連絡所にあります。

申請に必要なもの

印鑑、本人名義の銀行または農協の通帳

〈問い合わせ〉福祉課

人工肛門造設者のための講習会

大阪府と大阪市の委託を受け、人工肛門造設者の社会復帰を促進するための講習会を開催します。

日時 11月14日(日)

午後1時～4時

場所 大阪府社会福祉会館

費用 無料

※各医療器会社が、補装具の展示をします。

〈問い合わせ〉

大阪オストメイト連合会

☎06(6357)8709(押見)

国民健康保険

届きましたか国民健康保険証

国民健康保険被保険者証は、11月1日(月)から新しい保険証になり、旧保険証はつかえませんが、10月末までに配達記録郵便で送付していますので、まだ手元に届いていない人は、早急に問い合わせください。

〈問い合わせ〉住民課

保険料

保険料の納め忘れはありますか

国民健康保険・国民年金保険料の納め忘れはありませんか。納め忘れがないかどうか、今一度お確かめください。もし納め忘れがあれば、早急に納めてください。保険料は毎月指定された期日までに納めることになっています。

〈問い合わせ〉住民課

国民年金

加入しませんか国民年金基金

自営業の皆さんにもサラリーマン並みの老後保障。それが国民年金基金です。

国民年金基金は、

○老後のニーズに合った年金設計ができ、給付プランに応じて掛金が決まります。

○掛金は全額社会保険料控除の対象となりますので、所得税や住民税が軽減されます。

○年1回4月に掛金の増減ができます。

〈問い合わせ〉

大阪府国民年金基金

☎06(6775)5775

水道

指定工事業者

新たに1業者を村給水装置工事業者に指定しました。

給水装置工事の申し込み、修繕などは、指定工事業者へ依頼してください。

業者名	所在地	電話番号
辻元設備工業	富田林市錦織東2丁目16番8号	☎263345

〈問い合わせ〉水道事業所

香楠荘

きのこ料理特別グルメサービス

香楠荘では、松茸や椎茸など秋の味覚をふんだんに使った「きのこ料理」を特別価格9,800円(1泊2食)をご用意しています。金剛山の秋を香楠荘で、ゆったりと満喫してください。

期間 11月1日(月)～30日(火)

(日・祝日の前日を除く)

- 特典
- ・中ビール1本サービス
 - ・生椎茸300g入りを特別価格400円で販売
 - ・ロープウェイ運賃半額

〈申し込み・問い合わせ〉

宿泊施設「香楠荘」 ☎☎740321

金剛山ロープウェイ

記念乗車券発売中

金剛山ロープウェイでは、日付がすべて「1」となる平成11年11月11日を記念して、オールワン記念乗車券をロープウェイ窓口または郵送で販売しています。

記念乗車券は、大人往復のみで、販売価格は1,500円です。



〈申し込み・問い合わせ〉

金剛山施設事務所 ☎☎740128

〒585-0051

千早赤阪村千早9

社会福祉協議会

愛の献血

10月19日に行いました「愛の献血」にご協力いただき、ありがとうございます。結果は次のとおりです。

受付数 64人

採血数 51人

◎次回の地域献血の予定

3月1日(水)

・午前10時～正午

小吹台連絡所前

・午後1時30分～4時

保健センター前

移動献血車が来ますので、ご協力お

国民年金 Q&A

Q 転職するため、勤めていた会社を退職しました。新しい会社には3カ月後から入社することになっています。それまでの期間も国民年金の保険料を納めなくてはならないのですか？

A 日本国内に住所のある20歳以上60歳未満の方はすべて国民年金に加入することになっています。このうち厚生年金や共済組合に加入している会社員や公務員の人については、第2号被保険者として自動的に国民年金に加入していることとなります。

あなたの場合、再就職の予定があるということですが、それまでの3カ月は厚生年金に加入していない期間です。第1号被保険者として国民年金に加入して保険料を納めなければいけません。国民年金担当窓口で手続きをしてください。

なお、すでに厚生年金保険の老齢年金や共済組合の退職年金を受けている場合は、国民年金への加入の必要はありません。

〈問い合わせ〉住民課

願います。



〈問い合わせ〉

千早赤阪村献血推進協議会

寄付

社会福祉協議会にご寄付いただきました。厚くお礼を申し上げ報告させていただきます。(敬称略)

社会福祉協議会福祉基金

◎南海福祉専門学校

(大阪府高石市千代田6-12-53)

金12,000円

福祉活動に

◎尾花千代子 (森屋1003番地)

金10,000円

福祉活動に

◎立石悦治 (森屋400番地)

金50,000円

亡父亀吉50回忌供養として

◎保田喜美子 (小吹68番地の806)

金5,000円

福祉活動に

◎尾谷文子 (吉年253番地の甲)

金30,000円

福祉活動に

◎仲谷芳一 (二河原辺245-1)

金100,000円

亡父岩太郎殿の供養として

◎匿名

金50,000円

福祉活動に

千早赤阪村社会福祉協議会



編集室から

△10月16日(土)は、建水分神社の秋祭りです。御旅所の比叡ノ前にだんじりが宮入りし、多くの人でにぎわいました。

▽建水分神社の秋祭りだけでなく、東阪の本見神社、中津原の中津神社でも伝統ある秋祭りが続いています。同じ日の夜、中津神社では、子どもの「ホテイ相撲」に続き、しし舞が奉納されました。豊1枚よりも狭い台の上で2人、3人が呼吸を合わせて見事な舞を見せてくれました。今年はしし舞を演じた地元若者5人のうち2人は初めてという高校生、中学生でした。このような自分たちの地域に誇りを持つ若者をたくさん紹介できればと思います。(本見神社の「ヤーホ相撲」は取材できませんでした。次回は必ず……)

施設・電話番号案内

- ・千早赤阪村役場 [水分180] — ☎☎0081
- ・小吹台連絡所 [小吹68-830] — ☎☎7600
- ・自然休養村管理センター・南河内森林組合 [森屋962] — ☎☎0090
- ・くすのきホール・教育委員会事務局 [水分263] — ☎☎1300
- ・B & G 海洋センター(月曜日休館) [東阪255-1] — ☎☎7183
- ・郷土資料館(月曜日休館) [水分266] — ☎☎1588
- ・学校給食センター [桐山258] — ☎☎1112
- ・金剛山ロープウェイ [千早9] — ☎☎740128
- ・香楠荘 [千早1313-2] — ☎☎740321
- ・保健センター・健康課 [水分195-1] — ☎☎0069
- ・診療所(土・日・祝休業) [保健センター内] — ☎☎0038

金剛山花暦

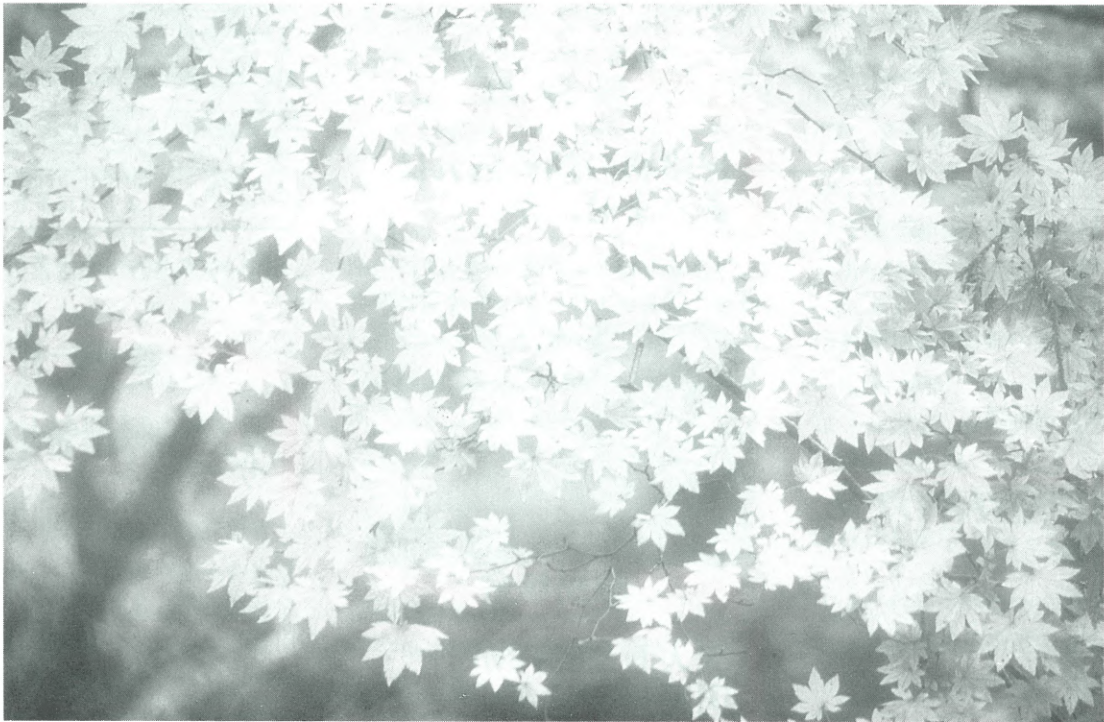

〈写真提供／大阪市阿倍野区 藤原好明 氏〉

コハウチワカエデ

(カエデ科)

山地に生え、高さ約10mになる落葉樹で、樹皮は灰青褐色で、葉は対生し、ほぼ円形(径5～8cm)で掌状に7～11中裂する。金剛山では、10月下旬から11月上旬に美しく色づく。