

- ▷ 税のページ..... 2
- ▷ 府知事選挙..... 4
- ▷ みんなのひろば..... 6
- ▷ むらの話題あれこれ..... 8
- ▷ 図書室だより..... 10
- ▷ 健康のページ..... 11
- ▷ お知らせ..... 12

ちはやあかさか



(1月10日成人式)

2000
2
No.331

一冊の絵本のような村

千早赤阪村

村・府民税の申告の季節です

村・府民税の申告期間は2月16日(水)から3月15日(水)までです。できるだけ早めに済ませてください。

① 村・府民税の申告が必要な人

平成12年1月1日現在、千早赤阪村に住んでおり、次の②以外の人で、昨年1年間(平成11年1月から12月まで)に収入のあった人。

申告書は、公営住宅の申し込み、就園奨励費の補助、各種融資の所得証明、私立高校の授業料の軽減申請、その他各種証明の基礎資料となります。

昨年中に学生、病气、家事手伝いなどで無職・無収入であっても、申告がないと非課税証明書などが発行できないため、証明書を必要とする融資や補助が受けられなくなります。

② 申告が必要でない人

・給与所得者で給与以外に収入がなく、勤務先から村役場へ給与支払報告書が提出されている人

・申告をした人に扶養されている人
・税務署で所得税の確定申告をする人
(ただし、納税相談の結果、確定申告の必要がなくなった人は、村・府民税の申告のみ必要です)

③ 申告に必要なもの

・印鑑

・給与収入のある人は源泉徴収票
・営業や不動産収入のある人は、収支の明細など所得の分かるもの

・生命保険料控除、損害保険料控除などを受けられる人は、保険料の支払証明書、障害者控除を受けられる人は障害者手帳が必要。

村・府民税の申告書は2月初旬に税務課から郵送しますが、昨年度の実績で抽出していますので、申告する必要があるのに申告書が送られない場合もあります。もし申告書が届かない場合は、役場税務課まで連絡してください。

※おおむね、次の①～③の条件にあてはまるような人には申告書を送付しません。

① 昨年度、村・府民税を特別徴収(給与天引)されている人で引き続き勤務している人
② 昨年度、確定申告した人
③ 昨年度、同じ世帯内のどなたかに扶養されている人

期間中はたいへん込み合います。申告書はご自分で記載し、ご来場ください。

作成された所得税の申告書はなるべく郵送で、早めに提出してください。不明な点がありましたら、富田林税務署まで問い合わせください。

〈郵送・問い合わせ〉

富田林税務署個人課税第1部門
〒584-10025
富田林市若松町西2丁目1697-1
☎3281

所得税の確定申告などの用紙について

平成11年分の所得税確定申告書などは、OCR用紙となります。提出していただいた申告書などは、コンピュータで直接読み取りますので、記入および提出に当たっては、次の点にご協力ください。

・申告書に記入していただく文字(数字)は、黒のボールペンを使用し、オレンジ色の枠内に一字ずつ丁寧に記入してください。

・収支内訳書などは、ホッチキスやのりで留めず申告書の間に挟み込むかクリップ留めしてください。
・源泉徴収票や生命保険料控除証明書などの添付書類は、「提出用乙(申告書の3枚目)」に添付してください。
・申告書などを折り曲げたり、汚した

りしないでください。

確定申告無料相談所の開設

富田林税務署は、近畿税理士会富田林支部、富田林納税協会と商工会の協力を得て、所得税・消費税の無料相談所を開設します。

相談会場	所在地	2月	3月
富田林納税協会	富田林市若松町西2-1702 (☎250121)	⑦・⑧・⑨・⑩・⑭・⑮・⑯・⑰・⑱・⑲・⑳・㉑・㉒・㉓・㉔・㉕・㉖・㉗・㉘・㉙・㉚・㉛・㉜・㉝・㉞・㉟・㊱・㊲・㊳・㊴・㊵・㊶・㊷・㊸・㊹・㊺・㊻・㊼・㊽・㊾・㊿	6・7・8・9・10・13日
富田林商工会館	富田林市粟ヶ池町2969 (☎251101)	⑦・16・17・23・24日	3・7・8・9・10日
富田林市立福祉青少年センター	富田林市常盤町11-18 (☎251000市役所)	23・24・25日	1・2日
太子町自然休養村管理センター	太子町山田91 (☎995517町役場)		1日
大阪南農協河内長野支店	河内長野市本多町4-8 (☎5743商工会)	⑧・⑨・⑩・⑭・⑮・⑯・⑰・⑱・⑲・⑳・㉑・㉒・㉓・㉔・㉕・㉖・㉗・㉘・㉙・㉚・㉛・㉜・㉝・㉞・㉟・㊱・㊲・㊳・㊴・㊵・㊶・㊷・㊸・㊹・㊺・㊻・㊼・㊽・㊾・㊿	1・2・3・9・10日

○印の日は還付申告専用として、確定申告期前に実施する相談日です。

・相談時間は午前10時から午後4時です。(正午から午後1時までには休憩)
・相談人員に限りがありますので、午前中の早い時間に当日のすべての相談受付を締め切る場合があります。

申告受付日程

	月 日	時 間	場 所
申告受付期	2月16日(水)～3月15日(水)	午前9時～午後5時30分	役場税務課
出張申告受付日	2月22日(火)	午後1時30分～3時	千早老人憩いの家
	2月23日(水)	午前10時～午後3時	大阪南農協千早支店
	2月24日(木)	午前10時～午後3時	小吹台所連絡

※医療費控除、住宅借入金特別控除、譲渡所得、山林所得、災害などによる雑損控除についての所得税の申告は、税務署へ提出してください。

〈問い合わせ〉税務課

税務署からのお知らせ

確定申告の必要な人

・事業所得や不動産所得のある人
・平成11年分の給与の収入金額が200万円を超える人

介護保険がはじまります

シリーズ第8回

介護サービス計画の作成

現在まで介護認定申請をし、認定審査会において介護度が認定された人には、昨年12月から認定結果通知を送付しています。

この認定結果により、介護度に応じた介護サービスを受けることができます。サービスは4月1日から受けることとなりますが、サービスを受けるためには、どのようなサービスがどの程度必要なのか計画を立てておかなければなりません。これが介護サービス計画(ケアプラン)です。

ケアプランの作成については、本人自身が作成することができますが、介護保険の専門家(ケアマネジャー)の意見により、本人の状態に応じたサービスが受けられるように計画することが重要です。

ケアマネジャーによるプランの作成費用にかかる本人負担はありませんので、遠慮なくご相談ください。

近隣のケアプラン作成事業者は表のとおりです。このほかにもたくさんの方の事業者があります。

・給与を1カ所から受けている人で、給与以外の所得金額が20万円を超える人

・給与を2カ所以上から受けている人で、年末調整されなかった給与収入額と給与以外の所得金額の合計額が20万円を超える人

・公的年金などの受給者で、公的年金など控除額以上の収入がある人のうち、所得控除の合計額を超える所得のある人

所得税還付申告の相談受付

住宅借入金等特別控除・医療費控除を受けられる人、年金収入のある人、年の中途で退職された人などの還付申告書の受け付けおよび自書作成していただくための指導を2月1日(火)から、富田林税務署で行います。

また、2月16日(水)から3月15日(水)までは、市町村の税務課窓口でも受け付けます(土曜、日曜と祝日は除きます)。

なお、年末調整済の給与所得者で所得税の還付を受ける場合や、公的年金等受給者で所得税の確定申告をする場合の申告書は、記載例に沿って簡単に書けるようになっています。是非、ご自分で作成してください。

指定居宅介護支援事業者一覧表

名 称	所在地	電話番号
やすらぎ家庭療養相談所	千早赤阪村大字小吹68番地の831	☎7273
居宅介護支援事業所・千早訪問看護ステーション	千早赤阪村大字小吹68番地の827	☎0112
春の家居宅介護支援事業所	富田林市佐備2497-5	☎2945
菊水苑居宅介護支援事業所	河南町大字加納17番地	☎4678
美野の里 ケアプランセンター	太子町山田2550番地	☎5300



※現在、介護を必要とする人で、まだ認定申請されていない人は、早急に福祉課まで申請してください。

〈問い合わせ〉福祉課

2月6日は、大阪府知事選挙の投票日

投票できる人

昭和55年2月7日までに生まれ、平成11年10月19日以前から引き続き千早赤阪村の住民基本台帳に記載されている人。ただし、最近、住所を移動した人は次の表を参考にしてください。

届出の別	届出の日	投票場所・投票の可否
転入届をした人	平成11年10月19日以前	千早赤阪村で投票できる
	平成11年10月20日以後	投票できません
大阪府内の他の市町から転入	平成11年10月19日以前	千早赤阪村で投票できる
	平成11年10月20日以後	前住所地で投票できる(※1)
大阪府外へ転出	全期間	投票できません
	大阪府内の他の市町へ転出	新住所地で投票できる
転出届をする人	平成11年10月19日以前に新住所地に転入届	新住所地で投票できる
	平成11年10月20日以後に新住所地に転入届	千早赤阪村で投票できる(※2)

投票所入場券

あらかじめ村内の有権者に郵送しますので、投票の際に持って来て下さい。もし、投票所入場券が届かなかったり紛失した場合でも、選挙人名簿に登録があり選挙権のある人は、投票できますので、投票所の係員にその旨を申し出てください。

投票所

投票所入場券の「投票所」の欄に記載されている場所です。なお、村内で転居された場合は、転居の時期により、前住所地の投票所で投票していただくことがあります。

投票区	投票所	所在地
1	赤阪小学校体育館	水分56番地
2	千早小学校体育館	東阪388番地
3	千早老人憩いの家	千早240番地
4	小吹台小学校体育館	小吹68番地780

不在者投票

投票日に、次のような理由に該当すると見込まれる人は、不在者投票ができます。

- ⑦ 自営業の人など冠婚葬祭

2月は省エネ月間

- 2月は、「省エネルギー月間」です。次のような身近なことも省エネ活動ができます。(1) ⑭の省エネ活動をした場合、1世帯あたり年間約1万5千円の節約が可能です。
- ① 暖房中の室温は、20℃を超えないように、部屋の温度のこまめな調節に努めましょう。
 - ② 必要のないときにもエアコンをつけっぱなしにしていませんか？1日1時間エアコンの使用を控えましょう。
 - ③ 電気こたつを使用するときは、敷き布団、上掛けの使用に心がけ、効率的な使用に努めましょう。
 - ④ 暖房する必要のないときにも暖房器具をつけっぱなしにしていませんか？1日1時間暖房機器の使用を控えましょう。
 - ⑤ 入浴時にシャワーのお湯を流しっぱなしにしていませんか？シャワーのお湯の流しっぱなしを1日1分間やめることに努めましょう。
 - ⑥ お風呂はお湯が冷めないうちに連続して入浴しましょう。
 - ⑦ 見る必要のないときにもテレビをつけっぱなしにしていませんか？1日1時間テレビの使用を控えましょう。
 - ⑧ 電気製品の待機時消費電力は

- ⑨ 給湯温度を高めに設定していませんか？食器洗いに使用するお湯の温度を5℃低くしましょう。
- ⑩ 冷蔵庫に物を詰めすぎではありませんか？詰め込みすぎると冷気の流れが悪くなり、余分な電力を消費します。冷蔵庫を効率的に使用しましょう。
- ⑪ 洗濯機を使用する際には、すすぎ前の脱水、適量での洗濯等に心がけ、効率的な使用に努めましょう。
- ⑫ 掃除機を使用するときは、集塵袋の手入れなどに心がけ、効率的な使用に努めましょう。
- ⑬ 必要のないときも照明をつけっぱなしにしていませんか？照明をこまめに消灯することに努めましょう。
- ⑭ 照明にはエネルギー使用量が少なくて済む蛍光灯を使いましょう。
- ⑮ 自動車を利用するときは、駐車時のアイドリングストップ、急発進・空ぶかしの抑制、タイヤの空気圧の適正化を始めてとする点検・整備の励行など自動車の適正な使用に心がけましょう。

〈問い合わせ〉住民課

ごみ収集中に炎上事故発生

粗大ごみ収集中にスプレー缶および灯油が原因による炎上事故が起きました。事故があったのは、昨年12月3日の粗大ごみ収集中で、自身の残ったスプレー缶が爆発し、灯油が残ったままのポリ容器に引火したと思われる。作業員が収集車から煙が上がつているのに気づき、近くの空き地に収集ごみをあけ、消火器などで消火しました。

幸い作業員の発見が早かったため、大事にはいたりませんでした。したが、発見が遅れていれば、収集車ごと炎上という重大事故になっていたかもしれません。

このような事故は、収集作業員の人命にかかわる重大な問題であり、二度とこのような事故が起こらないように、家庭用カセットボンベ・スプレー缶は中身を使い切り、穴をあけ排出してください。

また、いらなくなった灯油など危険物は収集できないごみになるので、購入された店などで引き取ってもらうようにしてください。

みなさまのご協力をお願いします。

道路を学ぼう！親子体験学習参加者

大阪府では、毎日の暮らしに必要な道路の建設現場をバスで見学し道路の役割や大切さを親子で学んでいただく「道路を学ぼう！親子体験学習」を開催します。参加希望の人は、はがきに親子の住所・氏名・年齢・電話番号を記入し、郵送で申し込みください。

対象 南河内地域在住の小学生の親子
日時 3月30日(木) 午前9時30分～午後4時30分
定員 50人(25組)
内容 竹内街道歴史資料館・南河内道路工事現場・狭山池ダム資料館などの見学

受付 3月10日(金) 必着
申し込み・問い合わせ
大阪府富田林土木事務所 建設課 企画調整係
〒584-0003
富田林市寿町2-16-1
府民センタービル内
☎1131

食と農のフォーラム

21世紀を目前に控えた今、「農」の持つ役割を再度認識しなおし地域ぐるみで「農」を守るため、今後の農産物の供給と地場消費活動のあり方を探り、

などの予定がある人。

- ① レジャーや買物などの私生活で、投票日に投票区内にいない人。
- ② 病气やケガ、妊娠などの理由で歩けない人。
- ③ 引越などをして、大阪府内の他の市町に住んでいる人。ただし、千早赤阪村の選挙人名簿に登録されている人で、平成11年10月20日以後に新住所地に転入届をした人

この場合、新住所地の住民課などで発行する「引き続き大阪府内に住所を有する旨の証明」が必要です。

- 不在者投票のできる期間 1月20日～2月5日
- 不在者投票のできる時間 午前8時30分～午後8時
- 場所 村役場1階不在者投票所
- 「郵便による不在者投票」 身体障害者手帳または戦傷病者手帳の交付を受けている人で、一定の要件を満たす人は、「郵便による不在者投票」をすることができます。詳しくは問い合わせください。なお、投票用紙などの請求は2月2日までに行ってください。
- 〈問い合わせ〉 選挙管理委員会 ☎70081

農産物の地域内自給率の向上による「農」の振興を図るためのフォーラムを開催します。参加希望の人は、はがきに住所・氏名・年齢・電話番号、人数を記入し、郵送で申し込みください。

日時 3月1日(水) 午後1時30分～4時30分
場所 富田林市すばるホール 銀河の間
定員 400人(抽選)
内容・神戸山手大学教授 奥村彪生さんの講演

「どうしたら手に入る地場農産物」について消費者と農業者がパネルディスカッション
受付 2月25日(金)必着
申し込み・問い合わせ
大阪府南河内農と緑の総合事務所 地域政策室 農政企画班
〒584-0003
富田林市寿町2-16-1
府民センタービル内
☎1131

没後30周年記念 西光万吉展

「人の世に熟あれ、人間に光あれ」大正11年に西光万吉が起草した全国水平社創立宣言は、被差別部落の人々の心に響き、その精神は、今や多くのの人々の共感するところとなっています。また、アジア太平洋地域への侵

略戦争と敗戦という衝撃から、戦後一貫して独自の平和運動に取り組んだ西光の姿が、多くの人の記憶に残っています。

活動家、画家、文芸家などの多彩な面を持つ西光万吉を通して、部落差別に抗した人々の歴史、戦後日本の歩みを振り返り、「人権の世紀」ともいわれる21世紀を展望しようとするもので、リバイおおさかでは、企画展を開催します。

期間 2月22日(火)～3月26日(日)

〈問い合わせ〉 大阪人権博物館 ☎06(6561)7173

俳句コーナー

神官の髭を怖がり七五三
松手入れ空軽くなり二日月
バス降りて冬三日月を背負ひけり
止雨の馬祈雨の馬いて冬隣
クリスマス教徒の街へ出撃す
柏汁や課題原稿書き終へて
菊をたく少年大き腕時計
冬紅葉話しかけたる石の顔
ひたすらに作りて歪木の実独楽
年賀書く龍の絵筆の遅々として
風神の奪い去りたる木の葉かな
白き息ふわりと稚児の欠伸かな
秋澄むや嬰兒を抱くと爪を切る
飛んできて顔に当りし木の葉かな
懸大根裸となりし立木にも

阿戸敏明
清井千代子
矢倉昌子
山本里美
吉岡次男
新田勇
下門信子
道堀みさ江
岸本博実
尾谷文子
清原隆雄
彼塚富久子
奥野千秋
浦千恵子
川田千草

みんなのひろば

HAPPY TOGETHER

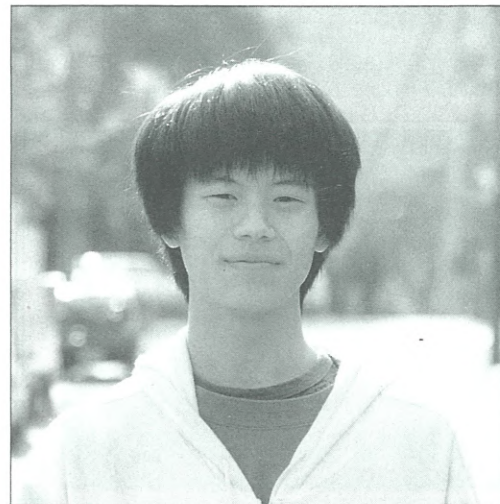

青春じゅぎつなぎ

117

小吹台 Kubo Ryota
久保 良太さん

〈19歳・雄牛座〉

職業(学校)は……

北海道大学の農学部です。

性格は……

血液型はO型です。優柔不断でひょうひょうと
しています。

最近、楽しいなと思ったことは……

昨年冬、久しぶりに高校時代のサッカー一部の
仲間と高校へ行き、2学年下の子と試合をしたこ
とです。また、3月にあるので楽しみです。

理想の異性のタイプは……

おもしろい子、おでこのきれいな子、一度にた
くさん食べる子、職人っぽい子です。

思い出のアルバムから……



高校2年のとき、教室
での写真です。

千早赤阪村について……

千早赤阪村の自然を生かした、動物のレースな
ど特色ある行事をしてほしいです。また、多くの
種類の動物がいたらいいなと思います。

来月号は……

小学校から友だちの長井勇気君です。

長井君へメッセージを……

大学に合格しますように。

わがやのホープ



小吹台 まえだ あんなちゃん(右)
(前田 杏奈)
平成4年8月23日生まれ

まえだ り なちゃん(左)
(前田 梨奈)
平成7年1月7日生まれ

明るく、優しい女の子になってね。

—母・浩美さん談—

夢かなうといいな



赤阪小学校3年
武部 朋弥くん
(たけべ ともや)

サッカーか野球の選手になりたいです。

GALLERY

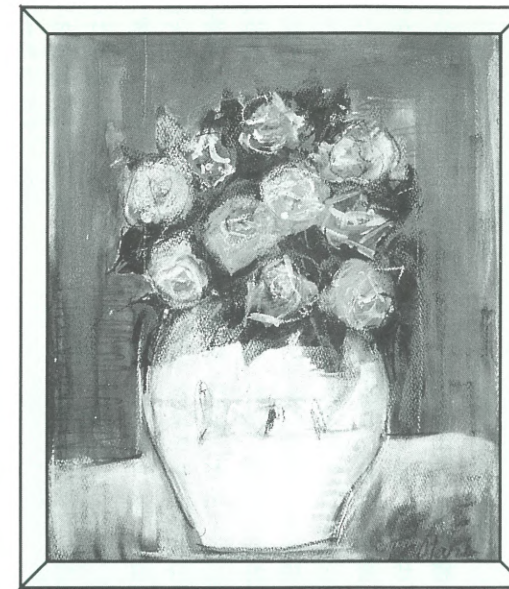

「静思」

日常を離れて、描くことよるこびを味わう至福のとき。
白い画用紙は、一枚の絵になり、私の生活を彩ってくれます。

(作品提供/水彩画クラブ)

ピーターの徒然日記⑤

(DEC. 4)

I would like to wish everyone a happy and
healthy new year.

I hope you enjoyed eating mochi and other
new year foods.

I had a wonderful time at the mochi party
I attended at Tamon Kindergarten. Ever-
yone in the Village has been so kind to me.

I truly appreciate everything that has been
done for me.

Thanks so much.

I look forward to the start of my second
semester at school.

(12月4日)

新しい年が、
みんな幸せで、
健康に暮らせ
ますように…。

多聞幼稚園
のもちつき大
会に参加して、
すてきな時間を過ごしました。村の人たちは、み
んな私にとっても親切で、私のためにいろいろとや
ってくれていることが実感できます。

新学期の始まりを楽しみにしています。



図書券が当たる 広報クイズ

問題をよく読んで、答えをはがきを書いてお送りく
ださい。正解者の中から抽選で3人に図書券をプレゼ
ントします。

【問題】 大阪府知事選挙の投票日は何月何日でしょう
か？

(ヒント=4ページ)

▷受付 2月21日(月)まで
(消印有効)

当選者の発表は、図書券の発
表をもって、かえさせていただきます。

※はがきや手紙には、住所、名
前、電話番号を必ず記入くださ
い。

あて先▶

切手	585-8501
住所・名前・年齢・電話番号	千早赤阪村役場 広報はやあかさか係

参加者募集

「夢かなうといいな」で夢を語ってくれる小学生、「わ
がやのホープ」で紹介するかわいいお子さん(5歳まで
の乳幼児)を募集しています。写真は、掲載後に返却す
るか差し上げます。

また、広報紙への意見、情報なども待っています。あ
て先は広報クイズと同じです。

むらの話題 あれこれ

1年の無病息災を祈る

● 千早のとんど ●

千早地区では、1月10日（月祝）、八千代橋辻堂前広場で、竹やワラなどで作った、高さ約5m、直径約3mの円すい形のヤグラに、地区の人たち約50人が、正月に使ったしめ縄や門松などとともに点火、5分もたたない内に火が回り、竹の暴発する音が“ボンボン”と鳴り響き、勢いよく燃えました。

また、多聞小学校の児童の書き初めを竹に刺し、立ちのぼる炎にかざして飛ばす「天筆」も行いました。これは、高く遠く飛ぶほど、字が上達するといわれ、子どもたちは半紙が空に舞い上がるとともに、歓声を上げ一目散に半紙を拾いに駆けだしました。

とんどの残り火を用いて使った料理を食べると1年間無病息災で暮らせるという言い伝えがあり、火のついたままの竹や提灯のろうそくなどに移して持ち帰る人がいました。



みんなで作った立て看板

● 中学校生徒会 ●



村内のさまざまな場所に、村立中学校生徒会で作った作品の看板が立てられています。これらは、全校生徒が地区別に分かれ、手分けして作製したものです。交通標語的なものや観光案内的なものなど、約30点が地域の人たちの協力も得、村内各地へ設置されました。

決意を新たに

● 成人式 ●

成人の日の1月10日、くすのきホールで第48回千早赤阪村成人式が開催されました。

村では晴れて123人が成人を迎え、101人が出席しました。

会場では同級生との何年ぶりかの再会に会話がはずんでいるグループ、記念写真を写しているグループなど楽しい雰囲気のにぎわっていました。

式典では、成人代表の辻川知子さんが「これから責任ある態度で、社会生活を送ります」と決意を述べました。

式後は少年少女合唱団のさわやかな歌声で新成人の門出を祝いました。

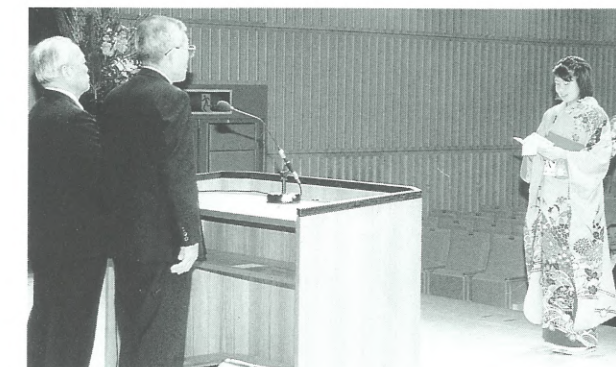

登山者のために40年

● 金剛警備隊発隊式 ●



1月9日(日)、登山者の救助などのボランティア活動を続けている金剛警備隊の平成12年の発隊式が金剛山頂でありました。

式では、同隊員のほか富田林警察署員、富田林消防署員が登山者たちの安全を祈り、その後負傷者の救助訓練をしました。すでにこの冬は、発隊式よりも前の日に出勤しているとあって、真剣な表情で取り組みました。警備隊は今年で発足40周年を迎え、決意を新たに2月末までの日曜、祝日にパトロールなどの活動をする予定です。

新春の空に水のアーチ

● 消防出初め式 ●

火災ゼロと消防活動の無事故を願って、消防出初め式が1月8日(土)、村民運動場で開催されました。

式典には、村内13分団の消防団員、富田林市消防署の救急隊員などが参加。多数来賓の出席のもと、観閲や優良消防団員の表彰などが行われました。

そして、サイレンの音を合図に、一斉放水が始まり、新春の青空に勢いよく水のアーチを描きました。



えべっさん『福を』

● 水分の出合戎 ●

商売の神様のえべっさんで親まれる水分にある出合戎（正式な社名は藤野森神社）では、1月9日(日)、10日(月祝)年中行事の十日戎が行われました。両日も福ざさを手に景気回復や福が来ますようにと、多くの参拝者が訪れていました。



むらの話題 あれこれ

ヘルシークック受講者募集 「骨粗しょう症予防」 「糖尿病予防」

実際に調理や試食を体験して食生活の改善に役立てていただくために、成人病（生活習慣病）予防教室、ヘルシークック、を実施します。健康づくりに関心のある人ならどなたでも気軽にご参加ください。

	日時	内容	締め切り
骨粗しょう症予防	2月25日(金) 午前9時30分～午後12時45分	講義と調理 実習・試食	2月18日(金)
糖尿病予防 (2回コース)	3月3日(金) 午前9時30分～午後11時30分	講義のみ	2月25日(金)
	3月10日(金) 午前9時30分～午後12時45分	講義と調理 実習・試食	

場所 保健センター2階栄養指導室
定員 15人（初回参加の人優先）
費用 無料
〈申し込み・問い合わせ〉健康課



わいわい広場参加者募集 — 身体障害児の患者・家族交流会 —

富田林保健所では、身体障害児やその家族などに医療相談の場を提供しています。家族間の交流を深めてみませんか。希望の人は電話で予約ください。

日時 2月18日(金) 午前10時～11時30分

場所 富田林保健所

対象 身体障害児や運動発達に遅れのある子どもやその家族

費用 無料

内容 「心理士による子どものこころのお話」

持ち物 お茶・タオル・着替え

〈申し込み・問い合わせ〉富田林保健所 ☎ 232681

予防接種

受付 午後1時30分～3時 場所 村診療所(保健センター内)

接種の種類	月日	対象となる月齢	備考
三種混合	2月21日(月) 3月13日(月) 4月3日(月)	生後3カ月～90カ月未満	母子手帳・予診票、平熱が37度以上の人は接種前1週間の体温記録表を持参ください。

※予防接種手帳をよくお読みください。

健康診査・相談など

種類	月日	受付	対象
4カ月児健康診査	3月1日(水)	午後1時～1時15分	平成11年10月・11月生
1歳児健康診査	3月1日(水)	午後1時15分～1時30分	平成11年2月・3月生
なかよし広場 親と子の交流会	2月1日(火) 15日(火) 3月7日(火)	午前10時～11時30分	0歳から幼稚園入園前の乳幼児と保護者
乳幼児相談会	2月18日(金)	午後1時15分～1時45分	0～1歳6カ月ごろまでの乳幼児
個別健康栄養相談	2月25日(金)	午前9時30分～(要予約)	食事療法が必要な人、健康のため食生活を改善したい人
保健婦による健康相談(電話・来庁)	2月22日(火)	午前10時～正午(来庁の場合予約)	健康・育児・介護など相談を希望する人

種類	月日	受付	備考
一般健康相談	2月2日(水) 16日(水) 3月1日(水)	午前10時～11時	実施日の前日午後5時までに電話で予約が必要です。健康診断書発行にかかる検査などは手数料が必要となります。詳しくは、保健所まで問い合わせください。
骨密度検診	2月1日(火) 15日(火)	午前9時30分～11時45分	電話で予約必要 持ち物：手数料(1,487円) タオル
エイズに関する 電話相談	(月)～(金)	午前9時30分～午後5時	予約不要 (プライバシーは守ります)
血液検査 〔エイズ抗体検査〕	2月2日(水) 16日(水) 3月1日(水)	午後1時～2時	予約不要 ・手数料は無料で匿名での検査もできます。 (プライバシーは守ります)
血液検査 〔梅毒血清反応検査〕	2月2日(水) 16日(水) 3月1日(水)	午後1時～2時	予約不要 ・手数料が必要になる場合があります。 (プライバシーは守ります)
療育相談 〔身体に障害のある子(18歳未満)の医療・生活相談〕	2月18日(金)	午前9時30分～11時	電話で予約必要
痴呆症 もしもし相談	(月)～(金)	午前9時30分～午後5時	☎ 236865(専用) (プライバシーは守ります)
こころの健康相談	2月1日(火)・8日(火)・15日(火)・18日(金)・22日(火)・29日(火)の午後		電話で予約必要
高齢者 こころの健康相談	2月10日(木)の午前		電話で予約必要

図書室だより

今月のおすすめ



このコーナーで紹介する本やビデオは、くすのきホールの図書室で貸し出ししています。本の貸し出しは、1人5冊までで、1カ月以内。ビデオの貸し出しは、1人1本(本1冊に換算)で、1週間以内。

ちいさなくれよん

篠塚 かをり 文
安井 淡 絵

「ぼく、まだ書けるよ。まだ、きれいにぬれるよ。」
折れて短くなつてくずかごに捨てられた黄色いくれよんが、ひとり旅にでます。そして、役目はたしたクレヨンが星空へと。

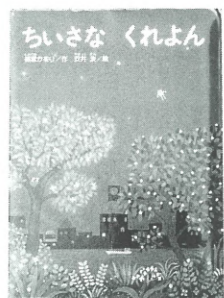

となりのユウちゃん

佐々木 赫子 文
倉橋 達治 絵

家出の得意な優子と、犬の散歩が趣味の裕太はお隣どうし。ふたりのユウちゃんは、つくき下田さんにリベンジを計画。おっと驚く、アイデアいっぱいのリベンジとは!?



AMY SHOWS

〔エイミ・ショウズ〕

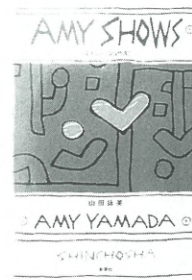

山田 詠美 著
楽園とは、永遠の憧れの代名詞。楽園に、少し近づいたための行為。旅、そして読書。
柔らかな感覚で紡ぎ出された旅の記憶と、至福の時を求めて積み重ねられた読書の記録。

食べ暮らし ダイエツト

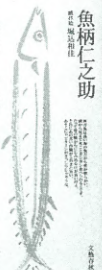

食べ暮らし ダイエツト

魚柄 仁之助 著
平成不況もなんのその。おやすみ前の3分で、笑って身につく、粹でラクシヨアの生活術。うおかつ流エココロジ、戯れ絵つきで全面開陳!

給食メニュー紹介

レッツ・クッキング

こんがり焼けた卵とチーズが香ばしい。

チキンピカタ

材料 (4人分)

- とりささみ肉 4本
- 塩 少々
- こしょう 少々
- A おろし玉ねぎ 1/8個分
- 白ワイン 大さじ1
- 小麦粉 適宜
- 卵 2〜3個
- ささみパセリ 大さじ2
- 粉チーズ 大さじ2
- バター 大さじ2

作り方

- 卵をとき、パセリ・粉チーズをまぜる。
 - ささみ肉は、すじをとり除き、すりこぎでたたきのばしAで下味をつける。
 - フライパンにバターを入れ、火にかける。ささみ肉に小麦粉をまぶし、溶き卵につけて中火で焼く。
 - うっすら焼き色がついたら裏返して焼く(中までしっかり火を通すこと)。
- 〈問い合わせ〉給食センター ☎ 721112



南河内ぶどう塾

ぶどうの栽培に挑戦してみませんか。全く農業経験のない人、ゆくゆくは農業をやりたいと思っている人、ぶどうづくりに興味を持っている人なら大歓迎です。参加希望の人は、はがきに住所、氏名、年齢、電話番号、職業、農業経験や農業に関して思うことについて記入し申し込みください（FAXも可）。

月日 3月4日(土)～7月23日(日)
(詳しい日程は後日参加者にお知らせします)

場所 太子町ぶどう園地ほか
(現地までの交通手段は自家用車)

定員 30人程度
(応募者多数の場合は抽選)

費用 無料
(現地までの交通費、諸経費については、実費負担)

受付 2月21日(月) (消印有効)

〈申し込み・問い合わせ〉
〒584-0031 富田林市寿町2-6-1
南河内府民センタービル内
大阪府南河内農と緑の総合事務所
農業改良普及センター
☎⑤1131 (内線269・270)
FAX ⑤0425

講習会

郷土料理講習会

村の生活改善グループの農生連絡協議会が、身近な材料を使って「郷土料理の講習会」を開催します。

今回の献立は、里芋ごはん、ひじき豆、牛乳を使ったロールはくさいのク

国民年金 Q&A

Q 一度、年金を受ける手続きをしたら、ずっともらえるものなのですか？

A 年金を受けるには、裁定請求の手続きをして受給資格があることを確認してもらいますが、それを済ませ晴れて年金を受給するようになった後でも、現況届といて定期的に届け出をしなければなりません。

現況届は受給者が引き続き年金を受ける権利があるかどうかを確認するための届け出です。提出しないと、年金

の支払いが一時的にストップされてしまいますので、必ず提出してください。

現況届は毎年1回、受給者の誕生月に提出することになっています。届出用紙(ハガキ)はその月の初めに社会保険庁から送付されますので、必要事項を記入し、月末までに必ず提出してください。

このほか、引っ越しされたときや氏名が変わったときなど、その都度届け出が必要です。

〈問い合わせ〉 住民課

リーム煮、溶けるチーズの入った揚げだしかぼちゃなど、地域の農産物の味が楽しめます。どうぞご参加ください。

日時 3月7日(火)
午前10時～午後1時
場所 自然休養村管理センター調理室

定員 20人
費用 500円(材料費相当)
受付 2月25日(金)まで
〈申し込み・問い合わせ〉
農林商工課 ☎⑦1447

募集

金剛山ネイチャーサロン

金剛山ネイチャーサロンは、自然に関心を抱く女性に、金剛山の豊かな動植物と、変化に富んだ四季の中で、楽しみながら学んでいただく、女性のためのネイチャーリクリエーション入門講座です。

今回は、マス釣り場で、マスを釣り、

燻製にし、野外料理を楽しんでいただきます。

日時 3月4日(土)～5日(日)
定員 女性30人(先着順)
費用 費用12,000円(イベント参加費、1泊2食、飲物1本、金剛山ロープウェイ往復運賃、消費税込み)

〈申し込み・問い合わせ〉
香楠荘 ☎⑦40321

アルバイト職員

村営金剛山ロープウェイのアルバイト職員を募集します。

勤務時間は、午前8時45分から午後5時15分までで、季節によっては午前8時45分から午後6時15分となります。資格は、18歳以上40歳未満で、長期勤務が可能な人です。

職種 乗務員
賃金 800円(時給)
〈申し込み・問い合わせ〉
金剛山施設事務所 ☎⑦40128

相談	心配ごと	2月3日(木)・17日(木)・3月2日(木)	午後1時～3時	ごみ収集	燃えるごみ収集	2月1日(火)・4日(金)・8日(火)・11日(金)・15日(火)・18日(金)・22日(火)・25日(金)・29日(火)・3月3日(金)・7日(火)・10日(金)
	児童	2月3日(木)・3月2日(木)	保健センター(相談室)		粗大ごみ収集	2月2日(水)・3月1日(木)、排出は、午前7時までに(小吹台地区除く)
	行政	2月17日(木)			空き缶・空きびん	2月23日(水)
し尿収集	森屋・川野辺・水分・二河原辺・桐山、各地区ミゼット車	2月28日(月)	2月29日(火)	ペットボトル	2月17日(木)	
	東阪・吉年・中津原・小吹・千早					
人	総人口 7,240人(－7)、男 3,468人(+2)、女 3,772人(－9)、世帯数 2,186戸(±0)					12月末日現在、()は対前月比

スキー教室参加者

「春のスキー教室」(主催 教育委員会、主管 体育指導委員協議会)を開催します。参加希望者は、参加費、貸スキーを希望する人は貸スキー代と印鑑を持参のうえ、海洋センターへ申し込みください。(電話での申し込みは不可)



期間 3月24日(金)の夜～27日(月)の夜
場所 長野県野沢温泉スキー場
対象 小学生以上の村在住・在勤者(小学生低学年は、保護者同伴に限る)

定員 37人(先着順)
費用 30,000円(昼食代、リフト代は別)
※貸スキー代は、5,400円(板、ストック、靴)

受付 2月20日(日) 午前10時～
※25人以上の参加者がいない場合は中止します。

〈申し込み・問い合わせ〉
海洋センター ☎⑦7183

村民ゴルフ大会参加者

村ゴルフ連盟では、村在住・在勤者を対象とした「第14回村民ゴルフ大会」(教育委員会・体育協会後援)の参加者を募集します。腕に覚えのある人もない人も奮って参加ください。賞品も多数用意しています。

日時 4月5日(水) 午前7時40分から
場所 グロワールゴルフ倶楽部
費用 プレー費 13,000円
参加費 5,000円(参加賞含む)

受付 3月20日(月)まで
〈申し込み・問い合わせ〉
千福 啓治 ☎⑦0927

仲野 直實 ☎⑦0040
中岡 晃 ☎⑦7223
磯谷 範明 ☎⑦7700

ねんりんピック選手 太極拳交流大会

11月に大阪で開催される第13回健康福祉祭(ねんりんピック)の選手を募集します。

種目 太極拳
対象 昭和16年4月1日以前生まれの府民で構成する団体

開催日 3月20日(月祝)
参加費 6,000円(1団体)
場所 堺市金岡公園体育館
受付 2月14日(月)～3月3日(金)

〈申し込み・問い合わせ〉
ねんりんピック大阪大会堺市実行委員会事務局 〒541-0078 堺市南瓦町3番1号 高齢福祉課内
☎0722⑧7532

社会福祉協議会

歳末たすけあい運動

歳末助け合い運動には、皆さんの温かいご支援、ご協力を賜り厚くお礼申し上げます。

次のとおり報告させていただきます。

◎募金額 2,175,567円
(内訳)
戸別募金 2,115,352円
法人募金 40,000円
個人募金 20,000円
募金箱 215円
◎配分額 2,175,567円
(内訳)

身体障害者・児見舞金 520,000円
知的障害者・児見舞金 260,000円
ねたきり老人見舞金 435,000円
独居老人見舞金 400,000円
被保護世帯見舞金 40,000円
就学援護児童見舞金 90,000円
施設入所慰問費 20,220円
地区福祉委員会 300,000円
両親のいない家庭見舞金 5,000円
父子家庭見舞金 10,000円
母子家庭見舞金 65,000円
事務費 23,100円

ふれあい資金 7,247円
千早赤阪村共同募金会
千早赤阪村社会福祉協議会

寄付

社会福祉協議会にご寄付いただきました。厚くお礼を申し上げ報告させていただきます。(敬称略)

社会福祉協議会福祉基金
◎清井千代子 (東阪1046)
金30,000円
福祉活動に
◎医療法人やすらぎ会 (小吹68-827)
金100,000円
福祉活動に
◎矢倉基次 (中津原496)
金100,000円
亡母クスエ殿の供養として
社会福祉協議会善意銀行
◎株式会社 ナカイ (奈良県北葛城郡當麻町勝根166)
靴下227足
福祉活動に
千早赤阪村社会福祉協議会



香楠荘

鴨鍋コース 特別割引

香楠荘では、通常8,700円の鴨鍋コースを2月中に限り7,900円とする特別割引を実施します。

期間 2月1日(火)～29日(火)
(日・祝日の前日を除く)
その他特典 ロープウェイ運賃を半額



〈申し込み・問い合わせ〉
香楠荘 ☎⑦40321

福祉

2月は児童手当の支払月です

10月から1月分の児童手当（特例給付を含む）を2月10日に振り込みます。受給している人は口座への入金を確認してください。

支給月額

- ・1人目および2人目の児童 5,000円
 - ・3人目以降は1人につき 10,000円
- 住所、受給者、児童数などに変更があった場合は、必ず届けてください。

受給者がサラリーマンで、厚生年金などに加入している場合、退職や転職をされると受給資格がなくなることがあり、後日、返還金が生じる場合があります。このような場合は、引き続き受給できるか問い合わせてください。

〈問い合わせ〉福祉課

老人医療助成制度の申請を

—65歳になられる人、なられた人—
平成10年11月1日以降に65歳になられた人で、次の条件に該当する人は、対象となります。

対象条件

- ①社会保険や国民健康保険に加入されている人で、対象者および生計を同一にする人（健康保険扶養）など市町村民税が非課税の人
- ②精神・結核・特定疾患医療などの医療を受けられている人（一定の所得制限制度あり）

申請手続

- ①健康保険証
- ②印鑑

③世帯全員の市町村民税非課税証明書または、精神・結核・特定疾患を証明する証書

*現在、制度の適用を受けられていない場合でも、毎年6月1日付けで該年度の課税決定が行われ、市町村民税非課税世帯になった場合は対象になります。

平成10年10月31日までに65歳になられている人は、以前の制度が適用されます。

70歳になられますと老人保健法に基づく制度が適用されます。

〈問い合わせ〉福祉課

乳幼児医療制度が改正

4月1日から助成制度の対象者年齢を2歳未満から6歳になって最初に迎える3月31日（就学前）まで拡大します。

改正内容

	現 行
入院	・2歳未満（所得制限なし） ・2歳から6歳になって最初に迎える3月31日まで（所得制限あり）
通院	・2歳未満（所得制限なし）

↓

	改 正 後
入院	・6歳になって最初に迎える3月31日まで（所得制限なし）
通院	・6歳になって最初に迎える3月31日まで（所得制限なし）

助成方法

医療証を医療機関の窓口（府内の医療機関に限る）に提示すれば、保険医療にかかる医療費の自己負担金なしで

医療が受けられます。

府外で受診の場合は、一旦お支払いして、後ほど福祉課へ請求してください。

手続など

現在対象になっている人や新たに対象となる人には、3月上旬に申請の案内を送付します。

〈問い合わせ〉福祉課

老人保健法医療受給者の人

老人保健法医療受給者が加入されている健康保険証が次のような理由で変更になった場合は届け出が必要です。

- ①国民健康保険から社会保険になった場合
- ②社会保険から国民健康保険になった場合
- ③健康保険の世帯主または被保険者が代わった場合
- ④勤め先などが変わり他の社会保険に切り替わった場合
- ⑤社会保険の記号・番号が変更になった場合

届けに必要な物

- ①老人保健法医療受給者証
- ②新しくなった健康保険証書
- ③印鑑（受給者名義）

〈問い合わせ〉福祉課

税

原付・軽自動車の廃車、名義変更の手続き

軽自動車税は、毎年4月1日現在の所有者に課税されます。すでに廃車や譲渡などを行っているにもかかわらず

車や名義変更の手続きをされていない人は、すみやかに次のとおり手続きを行ってください。手続きをされない場合は、いつまでも軽自動車税が課税さ

れます。また、業者に手続きを依頼された場合は、3月末日までに手続きが済んでいるかどうか、確認ください。

車 種	手続きに必要なもの	手 続 き 場 所
原動機付自転車 (125ccまで) 小型特殊自動車	・印鑑 ・ナンバープレート ・原動機付自転車申告済書 (原動機付自転車販売証明書)	村役場税務課
軽 二 輪 車 二輪の 小型自動車	・印鑑 ・ナンバープレート ・軽二輪車は、軽自動車届出済書 ・二輪の小型自動車は、自動車検査証	大阪陸運支局和泉自動車検査登録事務所 〒594-0011 和泉市上代町官有地 ☎0725④3930 ☎0725④3948（手続案内）
軽 自 動 車	・印鑑 ・ナンバープレート ・自動車検査証	軽自動車検査協会大阪主管事務所和泉支所 〒593-8316 堺市山田2丁190番地の3 ☎0722⑦1561

〈問い合わせ〉税務課

保 険 料

保険料は口座振替で

国民健康保険料・国民年金保険料の納付には、納め忘れがなく、便利な口座振替をご利用ください。

◎取扱金融機関

大和銀行・住友銀行・三和銀行・大阪南農業協同組合・近畿銀行・郵便局

◎振替日

毎月25日
(当日が休業日の場合は、前営業日)

〈問い合わせ〉住民課

国民年金

口座振替前納制度

平成12年度の保険料を4月25日(火)の振替日に1年分（平成12年4月～平成13年3月）まとめて次のとおり自動引

き落としできます。前納されると、割引がありますのでぜひ、ご利用ください。

口座振替による前納を希望の人は、3月31日(金)までに住民課へ電話で申し込みください。

なお、前納した人が年度途中で納付不要（厚生年金保険や共済組合に加入、3号被保険者への変更、死亡など）となった場合は、保険料は還付されます。

〈問い合わせ〉住民課

火災・救急

発生時は119番へ!

4月1日から、119番に通報すると富田林市消防本部の通信指令室にかかります。出動指令を受けて、千早赤阪分署から消防車・救急車が出動します。また、消防団の消防車などが出動します。

受 付

南河内清掃施設組合 入札参加願ひ

組合では、平成12年度・13年度の入札参加願ひを次のとおり受け付けします。

受付内容	建設工事、測量、建設コンサルタントなど委託業務
受付期間	2月10日(水)～3月6日(月) 午前9時30分～11時30分 午後1時～4時 (月曜日～金曜日)
受付場所	南河内清掃施設組合事務局
提出要領	提出要領に基づき作成
資格有効期	平成12年4月1日～平成14年3月31日

〈問い合わせ〉

富田林市大字甘南備2345
南河内清掃施設組合 企画調整課
☎③6586

催 し

障害者作品展

障害者が製作した手工芸品、陶芸、絵画などの作品の展示や即売により、障害者に対する社会全般の正しい理解を深め、障害者の自立と社会参加の促進を図ることを目的に障害者作品展が開催されます。

月日 2月2日(水)～7日(月)
場所 心斎橋そごう 8階特設会場
内容 ①展示コーナー（手工芸品、陶芸、絵画などの作品）
②啓発コーナー（人権擁護をテーマ）
③相談コーナー（障害者福祉に関するさまざまな相談）

〈問い合わせ〉大阪府福祉部障害福祉課 ☎06(6941)0351 内線2452



編集室から
▽祝日法が改正され、第2月曜日の1月10日に開催された成人式の取材にかけました。午前10時から式典では、男性51人、女性50人計101人が出席し、多くの人から祝福を受けました。出席者の式にのぞむ様子は、大人への第一歩を踏みしめていくようで、とても立派でした。20歳になると法律的にも大人としてみとめられ、さまざまな権利や責任を持つこととなります。会場では、お酒と選挙が楽しみとあふれる笑顔で語ってくれた人、同級生との久しぶりの再会を喜び合っている人、家族を囲んで写真を撮っている人など、華やいだムードが漂っていました。来年は、わが家の娘も20歳になります。



- 千早赤阪村役場 [水分180] — ☎⑦0081
- 小吹台連絡所 [小吹68-830] — ☎⑦7600
- 自然休養村管理センター・南河内森林組合 [森屋962] — ☎⑦0090
- くすのきホール・教育委員会事務局 [水分263] — ☎⑦1300
- B & G 海洋センター(月曜日休館) [東阪255-1] — ☎⑦7183
- 郷土資料館(月曜日休館) [水分266] — ☎⑦1588
- 学校給食センター [桐山258] — ☎⑦1112
- 金剛山ロープウェイ [千早9] — ☎⑦0128
- 香楠荘 [千早1313-2] — ☎⑦0321
- 保健センター・健康課 [水分195-1] — ☎⑦0069
- 診療所(土・日・祝休業) [保健センター内] — ☎⑦0038

◎救急車依頼・病院問い合わせ ☎④8199(はいきゅうきゅう) ◎火災(村役場) ☎119

金剛山花暦



〈写真提供／大阪市阿倍野区 藤原好明 氏〉

クマザサ (イネ科)

山地に群生する常緑の笹類で、高さは約1mになる。節から1個ずつ出た枝の先に4～7枚の葉をつける。冬になると、葉のふちが白く枯れてくま取りができることから、和名の「隈笹」がついた。