

▷平成12年度予算……………	2
▷介護保険が始まりました……………	5
▷みんなのひろば……………	8
▷図書室だより……………	10
▷むらの話題あれこれ……………	11
▷健康のページ……………	14
▷お知らせ……………	16

ちはやあかさか



富田林市消防署千早赤阪分署の業務が始まりました。
4月1日から救急車の依頼、火災の通報などの電話
番号は、すべて119番です。

2000
4
No.333

平成12年度の当初予算を公表します

村では第2次総合計画の「豊かな自然・心・暮らしが広がるまごせの里」を将来像に、皆さんが、快適に暮らせる村づくりを進めるために、いろいろな施策を行っています。

これらの施策を行うための平成12年度の当初予算が3月に開会された定例会議会で可決されました。一般会計、特別会計、企業会計を合わせ、総額57億8851万円です。



会計別の予算額

会計名	平成12年度 予算額	平成11年度 予算額	対前年度 増減額	対前年度 増減率
一般会計	33億2067万円	33億4203万円	-2136万円	-0.6%
国民健康保険特別会計 (事業勘定) (直営診療施設勘定)	5億623万円 7058万円	4億7852万円 7178万円	2771万円 -120万円	5.8% -1.7%
老人保健特別会計	8億6721万円	8億5436万円	1285万円	1.5%
介護保険特別会計	3億470万円	—	3億470万円	皆増
下水道事業特別会計	2億8498万円	2億9663万円	-1165万円	-3.9%
金剛山観光事業特別会計	1億8507万円	1億6946万円	1561万円	9.2%
水道事業会計 (収益的支出) (資本的支出)	1億9019万円 5888万円	1億9290万円 7238万円	-271万円 -1350万円	-1.4% -18.7%
合計	57億8851万円	54億7806万円	3億1045万円	5.7%

一般会計は、33億2067万円(対前年度比0.6%減)で、歳入は依然不況の影響から村税の増収が見込め

一般会計

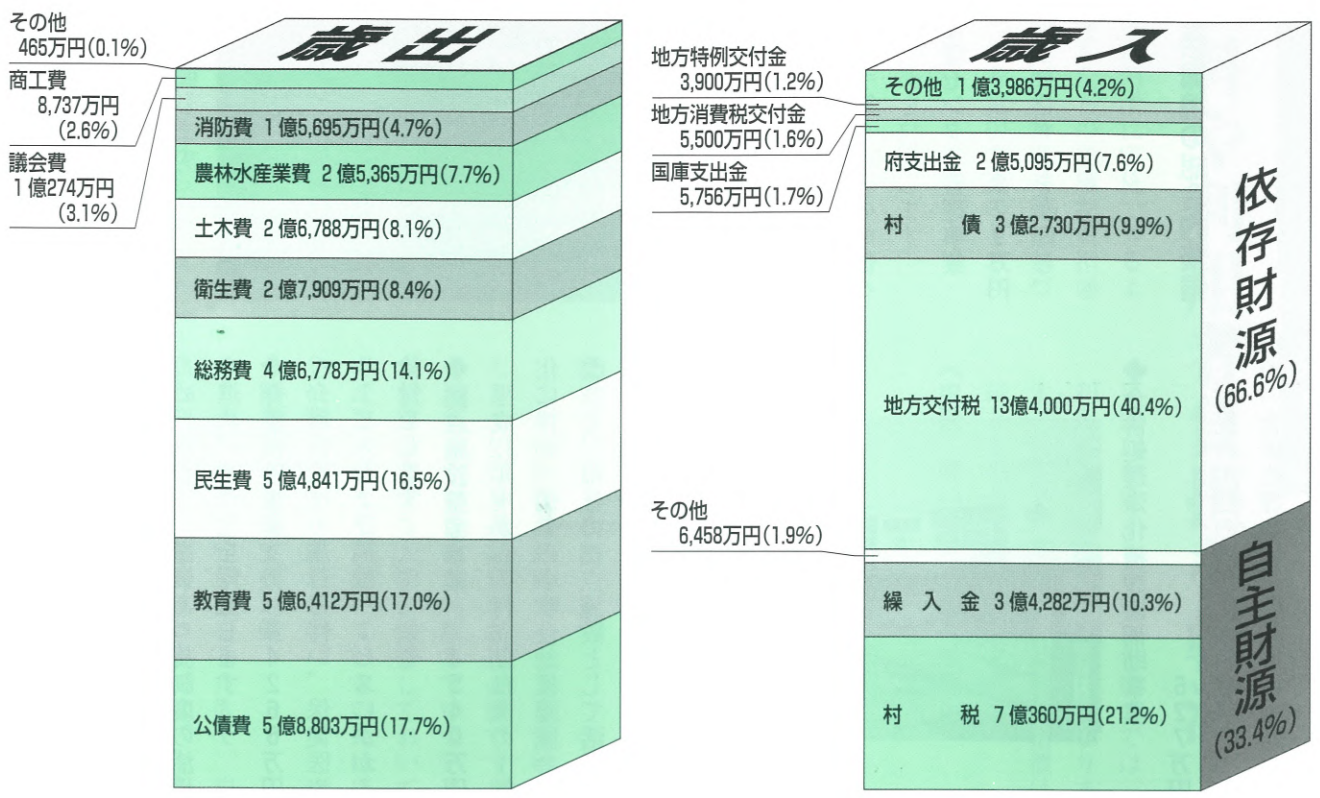

ない中で、財政調整基金を1億600万円、公共施設整備基金を1億3000万円、ふるさと創生基金を1602万円取り崩すなど、基金活用を

しています。歳出の公債費(前年度比75.0%増)は、平成2年度にくすのきホール建設のために借入した3億7550万円の借り換えをするためのもです。また、主な事業の概略については、次の総合計画に基づいて説明しています。

特別会計は、総額で24億6784万円で介護保険特別会計の新設により対前年度比15.5%増となっています。また、下水道事業特別会計は、前年に引き続き財政状況を勘案して対前年度比3.9%減、水道事業会計についても、平成11年度までの継続事業の完了により資本的支出が18.7%減に対し、国民健康保険特別会計の事業勘定は、医療費の増を見込み5.8%増、金剛山観光事業特別会計はロープウェイの維持補修工事のため、一般会計から900万円を繰り出して9.2%増となっています。

一般会計の概略を、総合計画の6つの柱にしたがってお知らせします。

1 自然環境と歴史文化の保全・活用

◆文化財調査等事業 917万円
村の文化財を把握、後世に伝えるため、個人住宅などについての調査や府指定の有形文化財の寄手塚五輪塔と遺跡の御旅所古墳の修復工事などをします。

2 都市化に備えた基盤整備

◆郷土資料館運営事業 702万円
村立郷土資料館の管理運営を、引き続き社団法人楠公史跡保存会に委託します。

◆道路維持事業 4834万円
各地区の要望を踏まえて、緊急を要する箇所から生活道路の改良・維持補修をします。

◆交通安全施設設置事業 130万円
道路の危険箇所カーブミラーやガードレールなどを設置します。

◆くすのき号運行事業 1009万円
公共施設を利用する村民のため、公共施設循環バス「くすのき号」を運行します。

3 地域産業の再生と導入

◆観光振興事業 3593万円
観光振興ビジョンに基づき、花いっぱい運動を継続するとともに、上赤阪城跡のサイン設置などの観光関係の整備を進めます。

◆林業構造改善事業 7742万円
林業の振興のため、林道2路線の開

村民一人当たりの予算

項目	本年度	前年度	対前年度 増減額	対前年度 増減率
総人口(平成12年1月31日現在)	7,237人	7,351人	-114人	-1.6%
1人当たり村民税負担額	49,702円	53,124円	-3,422円	-6.4%
1人当たり固定資産税額	42,824円	43,620円	-796円	-1.8%
1人当たり歳出予算額	458,868円	454,636円	4,232円	0.9%
議会費	14,197円	14,122円	75円	0.5%
総務費	64,637円	60,175円	4,462円	7.4%
民生費	75,779円	71,368円	4,411円	6.2%
衛生費	38,564円	39,924円	-1,360円	-3.4%
農林水産業費	35,049円	31,953円	3,096円	9.7%
土木費	37,016円	31,601円	5,415円	17.1%
消防費	21,687円	43,443円	-21,756円	-50.1%
常備消防委託金	16,938円	※1 (4,087円)	(12,851円)	(314.4%)
教育費	77,972円	106,221円	-28,249円	-26.6%
小学校児童数(平成12年4月1日見込み)	361人	374人	-13人	-3.5%
児童1人当たり小学校費	357,676円	135,083円	222,593円	164.8%
中学校生徒数(平成12年4月1日見込み)	204人	231人	-27人	-11.7%
生徒1人当たり小学校費	206,284円	195,108円	11,176円	5.7%
幼稚園園児数(平成12年4月1日見込み)	78人	46人	32人	69.6%
園児1人当たり幼稚園費	1,318,808円	8,542,826円	-7,224,018円	-84.6%
児童・園児1人当たり学校給食費	202,241円	※2 (229,126円)	(-26,885円)	(-11.7%)
公債費	81,253円	45,710円	35,543円	77.8%

※1 平成11年度救急業務分1人当たりの数 ※2 平成11年度児童1人当たりの数

設工事をし、林業生産基盤の拡充を図ります。

◆柵田地域等緊急保全事業

1691万円

尾根田農道を整備します。



◆中山間地域総合整備事業

3230万円

大阪府営事業で水分・桐山地区において文化財調査などをします。また、土地改良区の設立手続きなどの準備を進め、事業費の一部を負担します。

◆自然休養村管理センター管理事業

2979万円

自然休養村管理センターを改修し、維持管理します。

4

生活環境の総合的整備

◆下水道建設事業

1億414万円

大阪府の流域下水道事業との整合を図りながら、公共下水道事業により、下水道整備を進めます。

また宅地内の排水工事の負担軽減のため、無利子の融資あつ旋制度の活用を進め、水洗化を促進します。

◆介護保険事業

4266万円

介護保険法の施行に伴い、保健医療サービスおよび福祉サービスにかかる給付をします。

◆拠点施設整備事業

4540万円

平成12年度からの村立幼稚園の1園化に伴い、従来の小吹台幼稚園園舎を改修し、福祉の拠点施設として活用します。



◆合併処理浄化槽設置補助事業

627万円

村民の生活の近代化と環境保全のため、合併処理浄化槽の設置に補助をします。

◆ごみ減量・資源化対策事業

890万円

ごみ収集におけるシール制などにより、減量化と資源化に努めます。

◆配食サービス事業

819万円

老人配食サービスの拡充を図ります。各種健診の実施や成人病予防のための講座の開催などにより村民の健康づくりを推進します。

◆社会福祉協議会補助事業

1471万円

地域福祉のための社会福祉協議会の活動に対して助成します。

◆広域消防関係事業

1億2260万円

4月1日から「富田林市消防署千早赤阪分署」として消防業務を開始します。

5

教育・文化条件の充実

◆小学校管理運営事業

1億767万円

小学校の余裕教室をパソコン機器導入のための教室改造や、小吹台小学校体育館の補修などをします。

◆幼稚園管理運営事業

2187万円

4月から開園することせ幼稚園では、3歳児保育や延長保育に加え、給食や



通園バスの運行も実施し、幼稚園振興計画に基づいて教育の充実を図ります。

6

住民自治の高揚と行財政の効率化

◆総合計画策定事業

865万円

平成13年度からの第3次総合計画を定めます。

◆国際交流事業

151万円

国際化時代に対応する青少年を育むため、国際交流を進めます。

◆固定資産評価業務等事業

657万円

固定資産税の課税客体の把握や、適正かつ公平な課税の促進を図ります。

◆選挙事業

1024万円

4年に1度の村長および衆議院選挙を予定しています。

介護保険が始まりました

保険料や利用者負担を軽減

村では本制度が円滑に実施できるよう、また高齢の人たちの急激な負担増を軽減するため、国の特別対策に基づき、保険料や利用者負担を次のとおり軽減します。

○保険料

65歳以上の人(第1号被保険者)

- ① 4月から9月まで負担なし
- ② 10月から平成13年9月まで半額軽減
- ③ 平成13年10月から平成15年3月まで若干軽減

○利用者負担

利用者は利用したサービスの1割(10%)を負担することになっていますが、次のような人は、申請によりホームヘルプサービスの利用者負担が軽減されます。

- ・対象となる人
 - 介護保険制度施行以前からホームヘルプサービスを受けていた人。
 - (低所得世帯で平成11年4月から平成12年3月まで利用実績がある人)
 - ・軽減期間など

平成12年度から平成14年度までは、利用料の3%(7%軽減)となります。(平成16年度までは軽減措置は続きますが、軽減率は未定)

〈申請・問い合わせ〉福祉課

介護保険被保険者証は届きましたか

65歳以上の人(昭和10年4月2日生まれ以前の人)に3月末日までに届くよう介護保険被保険者証を配達記録郵便で送付しました。

この被保険者証はサービスを受けるときや、要介護認定申請に必要です。現在、サービスを利用していない人も被保険者証は大切に保管してください。また、届いていない人は早急に問い合わせください。

介護予防・生活支援対策

介護保険の認定申請をした人で、自立と認定を受けた人については、生きがいデイ・サービスや家事支援型ホームヘルプ事業をしていますので相談ください。

〈問い合わせ〉福祉課

国保の保険料が変わります

介護保険制度のスタートに伴い、国保に加入する40歳から64歳(第2号被保険者)の人は、医療保険料分(医療分)に介護保険料分(介護分)を合わせた合計額を、4月から国保の保険料として世帯主に納めていただくこととなります。

年齢ごとにとみると次のように保険料の額が決まります。

(1) 40歳未満の人

医療分として国保の保険料を納付

※ 介護分の負担なし

医療分の保険料は、

所得割額：所得に応じて計算
資産割額：資産に応じて計算
均等割額：各世帯の被保険者数に応じて計算

(2) 40歳以上65歳未満の人

(第2号被保険者)

医療分と介護分の合計額を国保の保険料として納付

介護分の保険料は、

医療分

仮算定保険料・本算定保険料

保険料は、前期分(仮算定という)4月から9月までと、後期分(本算定という)10月から翌年の3月までの6カ月ごとに関し、納入通知書でお知らせします。

前期分の保険料は、10年中の所得および11年度固定資産税額に基づき医療分および介護分の年間保険料を決定し、その2分の1となります。

後期分の保険料は、前年(11年中)の所得や本年度の固定資産税額などが確定後、10月1日に本算定保険料(年間保険料)を決定し、前期分の保険料を差し引いて納めていただきます。

〈問い合わせ〉住民課

**もえるごみ専用シール
(無料シール)が余った人へ**

「ごみ減量報奨金を交付」村民の皆さんにご協力をいただいているごみ減量化で、使用されなかった平成11年4月1日から平成12年3月31日まで有効のもえるごみ専用シール(無料シール)が余った人に対し、報奨金を交付しますので申請してください。

受付期間
4月3日(月)～28日(金)
(期間を過ぎると、報奨金は交付できません)

対象シールと報奨金額
・30ℓ袋用(黄色系) 1枚15円
・45ℓ袋用(深緑系) 1枚30円
※粗大ごみ専用シール(無料シール)は、対象になりません。
申請に必要なもの

・未使用のもえるごみ専用シール(無料シール)
・印鑑
・口座番号(口座振込の場合)
受付場所
役場住民課または小吹台連絡所

●次に該当する申請は受けられません。
・団体などによる申請
・一部転出などによる村からのシールの返還要請に応じない世帯の申請
・住民でない世帯の申請

富美山環境事業組合

富美山環境事業組合(し尿処理施設)の脱水汚泥に含まれるダイオキシン類濃度の分析結果について

富美山環境事業組合(し尿処理施設)では、近隣農家の人や家庭菜園を作っている住民の人に脱水汚泥を良質な肥料として無料で提供しております。この度、能勢町のし尿処理施設「能勢クリーンセンター」の乾燥汚泥から高濃度のダイオキシンが検出されたことで、当施設の脱水汚泥のダイオキシン類濃度の分析調査を実施いたしましたので、結果をお知らせします。

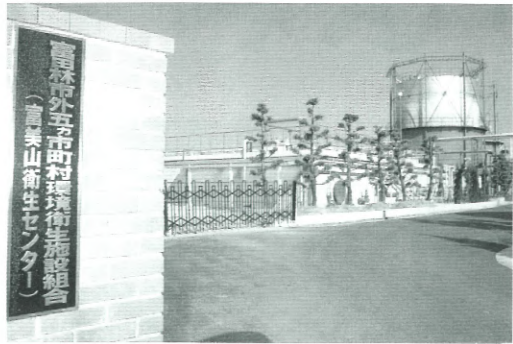

・寝たきり老人などの紙おむつ無料シールの配付を受けた世帯の申請
〈問い合わせ〉住民課

**外国人登録制度が
変わりました**

外国人登録法の改正により、非永住者の人についても、永住者、特別永住者と同様に指紋押捺制度が廃止され、次回登録切替のときに署名と家族事項を登録することとなりました。また、永住者と特別永住者については次回の登録証明書の確認(切替交付)申請が原則として7年後となり、さらに職業と勤務所または事務所の名称および所在地の登録が不要となります。なお、現在交付されている指紋の転写された登録証明書は有効ですが、いつでも指紋の転写されていない新しい登録証明書への確認(切替交付)申請ができます。

〈問い合わせ〉住民課

同和問題解決に向けて

意識調査にご協力を！
同和問題の早期解決のため、府民の意識の状況を調査することにより、「地域改善対策特定事業に係る国の財政上の特別措置に関する法律」の期限後の同

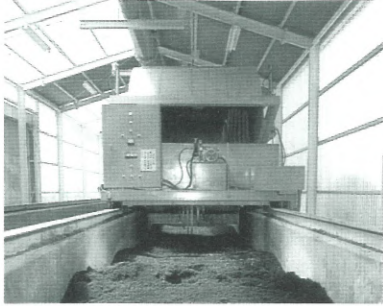

コンポスト化装置

定値平均で3.4ピコグラム(1ピコグラムは、1兆分の1グラム)検出されています。

この数値は、土壌に含まれるダイオキシン類濃度の全国平均6.5ピコグラムを下回っております。十分に安全基準を満たしていますので、今後も問題なく脱水汚泥を有機肥料として利用いただけます。

また、当組合では、平成14年3月に完成を予定しております新施設では、すべての脱水汚泥を堆肥化処理し、市販の完熟された有機肥料と同じ程度のもを提供する予定です。

現在も大量に希望される場合は2トンダンブで配達します(要予約、無料)。少量の場合は直接当施設まで。

富美山環境事業組合総務課
07233650471
大阪狭山市東池尻六丁目16-22-1

和行政のあり方を検討の基礎資料を得るため、大阪府が5月に同和問題の解決に向けた府民意識調査を実施します。

府内全域から無作為に選出された約1万人に調査へのご協力をお願いいたします。調査の重要性をご理解いただき、回答くださるようお願いいたします。

〈問い合わせ〉

大阪府企画調整部人権室調査チーム
06(6941)0351代

**「しない させない
住まいの差別」**

私たちに今、大切なのは、お互いの人権を尊重することであり、差別のない明るい社会をつくることです。
宅地建物の取り引きで、同和地区の有無を条件にすることは、明らかに部落差別です。
また、外国人、障害者、高齢者、女性などという理由だけで入居を断ることは、だれもが住む権利を侵害することになります。

こうした差別や偏見をなくするため、大阪府や村では村民のみならず、皆さんに人権を正しくご理解いただくよう、呼びかけています。一人ひとりが力を合わせ、みんなが心豊かに暮らせる社会をめざしましょう。

〈問い合わせ〉大阪府建築振興課
06(6941)0351代

交通安全運転者講習会

4月6日から15日までは「春の全国交通安全運動」の期間です。これに先駆けて、運転免許を持つている人を対象に、交通安全運転者講習会を開催します。

月日	時間	会場
4月3日(月)	受付 午後7時00分～ 講習 午後7時30分～	小吹台小学校 体育館
4月4日(火)	受付 午後6時30分～ 講習 午後7時00分～	くすのき ホール

〈問い合わせ〉総務課

**介護保険事業者参入
促進センター(りんくう分室)の開設**

大阪府では、介護保険サービスへの事業者の参入促進を図るため、介護保険サービスへの参入を検討している事業者などに向けて、相談窓口の設置、介護保険情報の提供、セミナーの開催、福祉機器の展示などを行う「介護保険事業者参入促進センター(りんくう分室)」を開設しました。

事務室
0724601778

**道の駅の休業日が
変わります**

道の駅は、休業日が毎週木・金曜日となっていました。4月から毎週月曜日に、変更させていただきます。皆さんのご利用を、お待ちしております。

〈問い合わせ〉道の駅
071588 資料館内

世界の民族芸能を楽しもう

7月18日(金)から8月6日(日)まで、堺市大仙公園と堺旧港周辺で、世界の民族芸能演者が参加する西暦2000年世界民族芸能祭「ワッショイ!2000」が開催されます。

大仙公園会場(地球村ジオ)では歌や舞踊、楽器演奏などの世界の民族芸能や日本各地の芸能の披露、民族豊かな工芸品や料理の紹介、市民参加のパレードなどが、堺旧港周辺会場(地球村ベイ)では、民族音楽系グループのコンサート、海辺のリゾートをテーマにしたファッションショーなどがあります。

民族芸能の見どころは、水面を利用して演じられる「水上人形劇」、地上25メートルの柱の上から舞い降りてくるメキシコの空中芸能「ボラドールレス」、ベルギーで3年に1回開催される「ねこ祭りパレード」などです。

地球村ジオ入場料

区分	当日券	前売券
普通入場券	大 1,800円 高 1,200円 小・中学生 800円	大 1,500円 高 1,000円 小 600円
バスポート券(全期間通用入場券)	大 3,600円 高 2,400円 小 1,600円	大 2,800円 高 1,800円 小 1,000円
特別割引(シルバー)	65歳以上 1,000円	1,000円(事前販売)

○バスポート券は、JTB、近畿日本ツーリストで発売
ほかに、障害者割引、団体割引など(当日券のみ)があります。

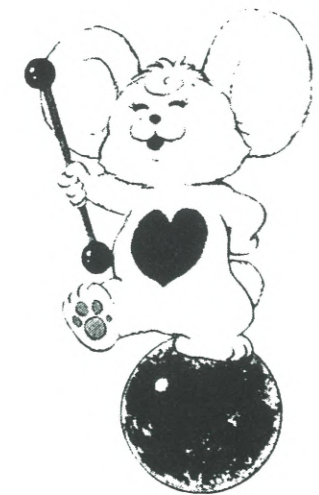

4月1日から電話による救急車の依頼、火災の通報は、すべて119番です。
富田林市消防署千早赤阪分署から出動します。
切り取って見やすいところに貼っておきましょう

救急車依頼・火災通報は
119番

救急車依頼・火災通報は
119番

みんなのひろば

HAPPY TOGETHER



青春じゅぎつなぎ

119

小吹台 Kaneko Mizuki
金子 実泉希さん

〈19歳・牡羊座〉

- 職業(学校)は……予備校生です。
- 性格は……血液型はA型です。物ごとを楽観視するところがあります。
- 最近、楽しいなと思ったことは……先日、高校時代の友だち6人と長野県に行きスノーボードをしたことです。
- 夢は……大学で心理学を学んで研究したいです。
- 思い出のアルバムから……

4歳のとき、鳥羽へ旅行した写真です。



- 千早赤阪村について……静かで気持ちよく過ごせる村なので、このまま「村」を残してほしいです。
- 来月号は……小学校から高校まで一緒の福村秀夫君です。
- 福村君へメッセージを……また、散歩しましょう。

わがやのホープ



森屋 はまなか れいとくん
(濱 中 零 斗)

平成11年5月21日生まれ

人にやさしく、自分にきびしく、元気にのびのび育ってほしいです。

—母・翠さん談—

夢かなうといいな



小吹台小学校3年
倉畑 百香さん
(くらはた もも か)

お花屋さんの社長になりたいです。

GALLERY

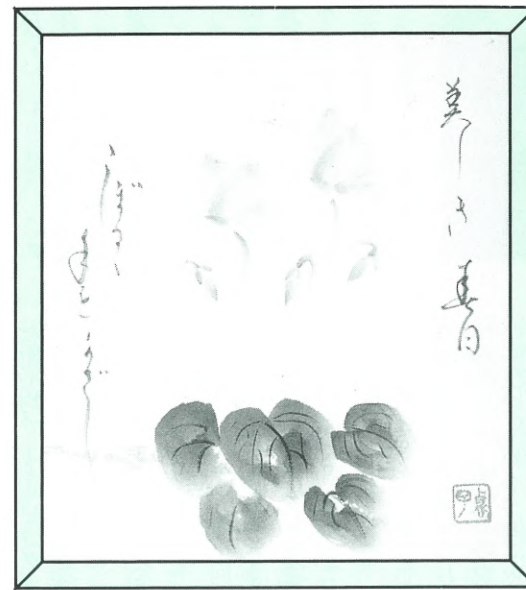

「陽 春」

明るい春の光に身も心も弾みます。

(作品提供/俳画クラブ)

ピーターの徒然日記⑦

Congratulations to all of the students who graduated. My time with them flew by! I hope they have great experiences, but I will miss all of them. They are definitely ready for new adventures. Best of luck! The airplane also signifies another end to a semester and travel plans.



卒業される生徒諸君、おめでとう。皆さんと共に過ごした日々は、飛ぶように過ぎ去りました。皆さんは、今後、すばらしい経験をされる事と思いますが、私は皆さんとの別れを淋しく思います。この写真は、みなさんの輝かしい未来への旅立ちを示しています。

図書券が当たる 広報クイズ

問題をよく読んで、答えをはがきを書いてお送りください。正解者の中から抽選で3人に図書券をプレゼントします。

【問題】 金剛山に4月中旬から下旬に咲く、淡紅色の花は何でしょうか？

(ヒント＝裏表紙)

▷受付 4月24日(月)まで
(消印有効)

当選者の発表は、図書券の発表をもって、かえさせていただきます。

※はがきや手紙には、住所、名前、電話番号を必ず記入ください。

あて先▶

切手 585-8501
千早赤阪村役場
広報ちはやあかさか係
住所・名前・年齢・電話番号

参加者募集

「夢かなうといいな」で夢を語ってくれる小学生、「わがやのホープ」で紹介するかわいいお子さん(5歳までの乳幼児)を募集しています。写真は、掲載後に返却するか差し上げます。また、広報紙への意見、情報なども待っています。あて先は広報クイズと同じです。

むらの話題 あれこれ

卒業おめでとうございます

● 中学校で卒業式 ●

3月14日(火)、中学校の卒業式が開催されました。東校長から86人の卒業生一人ひとりに卒業証書が手渡されました。

記念品や花束の贈呈などが行われ、最後に卒業生を励まし、祝福する「空より高く」を一部は蛍の光のメロディーで全員が合唱しました。

この後、在校生、先生たちの拍手に見送られながら3年間学んだ校舎を後にしました。



● 各小学校で卒業式 ●



3月18日(土)、各小学校で卒業式が開催されました。

赤阪小学校では卒業生一人ひとりが「将来、信頼される看護婦さんになりたい」などと夢を語ってくれました。

そして、希望を胸に4月6日(木)に中学校の入学式を迎えます。今年の卒業生数は、表のとおりです。

各小学校の卒業生数 (人)

学校名	男	女	計
赤阪小学校	18	10	28
千早小学校	8	6	14
多聞小学校	4	4	8
小吹台小学校	12	1	13



図書室だより

今月のおすすめ



このコーナーで紹介する本やビデオは、くすのきホールの図書室で貸し出ししています。
本の貸し出しは、1人5冊までで、1カ月以内。ビデオの貸し出しは、1人1本(本1冊に換算)で、1週間以内。

新しいビデオが入りました

◆アルマゲドン
出演 ブルース・ウィリス
小惑星が地球に衝突するのを防ぐため、男たちは宇宙へ飛び立つ!



◆ジャングル大帝 劇場版 (手塚治虫)
王・レオと動物たちが幸せに暮らすジャングルに、人間たちが現れて……。生命への思いを伝える傑作。



◆ライオン・キング2
野性の王国となったシンバの娘・キアラを通して、家族の絆、共に生きることの大切さを描く。



新しい本が入りました



受け付けは、火曜日から日曜日の午前10時から午後5時まで。ただし、土、日曜日の正午から午後1時は除きます。休みは、月曜日と祝日です。
〈問い合わせ〉くすのきホール(図書室)
☎1300

◆国民の歴史・西尾幹二◆毛沢東秘録上、下◆産経新聞「毛沢東秘録」取材班「いい女」になる33のヒント・宇佐美恵子◆30年の物語・岸恵子◆人生の目的・五木寛之◆早春・藤沢周平◆楽毅第4巻・宮城谷昌光◆風流武辺・津本陽◆冷静と情熱のあいだ・辻仁成◆誰にでもできる恋愛・村上龍◆一月物語・平野啓一郎◆海峡・伊集院静◆夏の約束・藤野千夜◆長崎ぶらぶら節・なかにし礼
◆Let's Begin! 日曜大工◆絞染の技法◆パソコンを楽しく使う本◆鉛筆で描く スケッチから細密描写まで◆乱世をスクープ 戦国史新聞◆古代史縮刷版 古代史新聞◆「日本の出来事」丸ごとスクープ 日本史新聞◆各界の出来事 まるごとスクープ 大相撲歴史新書

給食メニュー紹介

レッツ・クッキング

体もあつたまつて朝から気分さわやかに!

ミネストラスープ

材料 (4人分)

- ベーコン 50g
- 玉ねぎ 1/2個
- にんじん 1/3本
- セロリ 1個
- じゃがいも 50g
- キャベツ 葉2枚
- きざみパセリ 大さじ1
- おろしにんにく 小さじ1
- 水 3カップ
- トマトジュース 160cc
- オリーブ油 大さじ1
- 塩 小さじ1/2
- こしょう 少々

作り方

- ① ベーコン、にんじん、玉ねぎ、セロリ、じゃがいもは1cm角に切る。
- ② キャベツは、2cmの色紙切りにする。
- ③ 鍋を温め、オリーブ油を入れて、にんにく、ベーコン、玉ねぎを炒めさらに、にんじん、セロリ、じゃがいもを加えて炒める。
- ④ 水、トマトジュースを入れ、10分煮る。キャベツを加えしばらく煮て、塩、こしょうで味をととのえパセリをちらす。

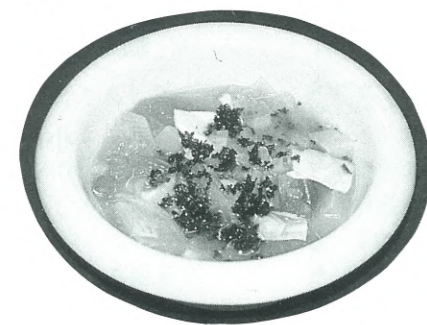

友だちいっぱい

● こそせ幼稚園完成 ●



3月21日(火)、村立こそせ幼稚園の竣工式典が同幼稚園で行われました。

式典は関係者のテープカットで始まり、来賓からは、園児の元気な声が響き、地域に開かれた幼稚園に、などと祝辞をいただきました。また、園歌「なかよし こそせ幼稚園」も披露されました。

こそせ幼稚園では、新たに3歳児保育や日常の保育時間終了後の預かり保育、給食が始まり、通園バスも運行されます。



ナイスショット

● 連合ゲートボール大会 ●



3月7日(火)、村民運動場で、第10回老人クラブ連合ゲートボール大会が開催されました。

大会には寒風のなか、52人が参加し、日ごろの腕を競いました。大会の結果は、次のとおりです。

- 優勝 赤阪Aチーム
- 準優勝 小吹台Cチーム
- 3位 小吹台Bチーム

めざせシドニー

● 村こ連お別れ大会 ●

2月27日(日)、B&G海洋センターで、村こ連お別れレクリエーション大会が開催されました。

各単位こども会から150人のこどもが参加、村リーダー会のリーダーの指導で、「めざせシドニー 千早赤阪オリンピック」と銘打ち、各ニュースポーツに汗を流して交流を深めました。



野外料理に舌つつみ

● 金剛山ネイチャーサロン ●



3月4日(土)、5日(日)、ネイチャーサロンで初めて行う「マスの燻製作り」に20人が参加しました。

1日目は、千早川マス釣り場で、マス釣りに挑戦しました。初めて竿を持った人も多く、悪戦苦闘してマスを釣り上げました。そのあと、香楠荘で下ごしらえをし、また、ビール酵母を使ったパンの生地も練り上げました。

2日目は、朝7時からちはや園地キャンプ場で、桜のチップを使って燻製を、村で採れた野菜でシチューを作りました。そして、前日仕込んだパン生地を竹の棒に巻き付けてパンを焼きました。みんなで、でき上がった料理に舌つつみをうち、楽しいひとときを過ごしました。

村で採れた野菜を使って

● 郷土料理講習会 ●

3月7日(火)、村の生活改善グループの農生連絡協議会主催の「郷土料理講習会」が、自然休養村管理センターで行われました。

講習会には20人が参加し、里芋ごはん、揚げ出しかぼちゃ、ロール白菜のホワイトソースがけ、ひじき豆などを作りました。人気があったのはそのままでもおやつとして食べられ、そばつゆをかけるとおかずにもなる揚げ出しかぼちゃでした。

そして、参加者たちは、できあがった料理を試食しながら、農生連絡協議会の会員のみなさんと料理について質問をしたりして、交流を深めました。



4月1日オープン 特別養護老人ホーム完成

● 千早赤阪春の家 ●

社会福祉法人一梅会が、工事を進めていた特別養護老人ホーム「千早赤阪春の家」が完成し、3月3日(金)に竣工式が行われました。

村としても、この施設が高齢者福祉の充実に寄与するものと期待しています。



がん検診予約受付

4月・5月・6月分のがん検診の予約を受け付けします。

胃・大腸がん	
月日	4月26日(水)・28日(金)・5月28日(日)・6月21日(水)
受付	午前9時～11時15分
定員	60人
内容	胃一問診・胃のX線間接撮影・大腸一問診・便潜血検査

乳がん	
月日	4月27日(木)・5月12日(金)
受付	午後1時30分～2時30分
定員	60人
内容	問診・視診・触診・超音波検査

子宮がん	
月日	4月27日(木)・5月12日(金)
受付	午後1時30分～2時30分
定員	80人
内容	問診・子宮頸部細胞診・子宮体部細胞診(必要者のみ)

場所 保健センター

対象 30歳以上の住民

費用 無料

注意事項

・定員になり次第締め切ります。予約者には受診票と詳しい案内をお送りします。

〈申し込み・問い合わせ〉健康課

ペアペアマタニティ(両親教室)

もうすぐママ・パパになるあなたに、ペアペアマタニティ教室(2回コース)を実施します。

日曜日にも実施しますのでぜひパパになる人も参加ください。もちろん、ママだけの参加もOK! 楽しく体験しながら学んでみませんか?

参加希望の方は電話で申し込みください。

月日	内容
第1回 4月21日(金)	交流会 助産婦の話、妊婦体操・呼吸法の実習 歯科健診、歯科衛生士の話、ブラッシング指導
第2回 4月30日(日)	ビデオ「お父さんへー赤ちゃんからのメッセージ」 ママ・パパ実践育児体験(沐浴・おむつ交換) パパも妊婦体験してみよう

時間 午後1時30分～4時

場所 保健センター

対象 妊婦およびその家族

費用 無料

申込期限 4月14日(金)まで

〈申し込み・問い合わせ〉健康課

リハビリテーション教室 ボランティア募集

村では要介護状態になることを予防するため、楽しく身体を動かし、参加されている人同士の交流を深めるリハビリテーション教室を実施しています。

リハビリテーション教室では、一緒に笑って楽しくお手伝いしていただける人をお待ちしています。現在、ボランティア活動をしていただいている人は12人です。

毎週火曜日、午後2時から4時ごろまで行っていますのでどうぞ気軽にお越しください。



〈申し込み・問い合わせ〉健康課

お知らせ

4月から小児夜間救急医療診療が 月から金の夜8時から10時までに

小児夜間救急医療診療は、従来の週3日(月・水・金)から週5日に拡大することになりました。

4月1日からは、月曜日から金曜日の午後8時から午後10時まで小児急病の診療を実施します。

なお、消防署では月から金の夜10時以降と土、日曜日は、救急隊による医院や病院の紹介または「かかりつけ医」への搬送をしています。

※小児の急病は
富田林消防署 ☎ 25-1122へ

「保健所の名前が変わります」

4月から、大阪府の保健所と支所をあわせた共通の名称が「府民健康プラザ」になります。

富田林保健所の名称は富田林府民健康プラザに変わります。

〈府民健康プラザが行う主なサービス〉

- 成人病の予防やこころの健康に関する総合相談など、府民のからだところの健康づくり
 - 精神障害、難病、エイズなどに関する相談など専門性の高い保健サービス
 - 食中毒や結核などの感染症、食品や飲料水などの安全性の確保など、安心して暮らせる環境づくり
- なお、犬の登録・狂犬病予防注射に関する事務は村に移ります。

浮浪犬の捕獲、飼えなくなった犬の引き取りは引き続き富田林府民健康プラザへ。

〈問い合わせ〉富田林府民健康プラザ ☎ 23-2681

飼い犬登録と狂犬病予防注射

巡回による犬の登録および狂犬病予防注射を行います。前年と変更している時間帯がありますので、お間違いのないようお願いします。

(注意事項)

- すでに登録をされている人は、狂犬病予防注射実施通知書が郵送されますので、同封の狂犬病予防注射交付手数料領収書を、実施場所に必ず持参ください。
- 両日とも都合が悪い場合は、獣医院で狂犬病予防注射を済ませた後、保健センターで登録の手続きをしてください。
- 雨天の場合、中止することがありますので、雨が降っている時は事前に保健センターまでお問い合わせください。
- 登録手数料などの料金は次のとおりです。

登録手数料	3,000円
狂犬病予防注射手数料	2,650円
注射済票交付手数料	550円

犬の登録は、犬の生涯で1回です。平成7年度以降に登録された犬の登録手数料は不要です。

〈問い合わせ〉保健センター ☎ 72-0069

狂犬病予防注射および飼犬登録日程表

月日	時間	場所
4月19日(水)	午前	桐山老人憩いの家下二河原 辺ちびっこ老人憩いの広場 水分地区利用組合 みかん貯蔵所前
	9時30分～9時50分	
	10時00分～10時20分	
	10時30分～11時00分	
	11時10分～11時30分	
	11時40分～12時00分	
雨天中止の場合	午後	
4月26日(水)	1時00分～1時30分	村立保健センター前
	1時40分～2時10分	森屋消防倉庫前
	2時20分～2時40分	自然休養村管理センター 駐車場
	3時00分～3時30分	千早老人憩いの家前
4月20日(木)	午前	吉年老人憩いの家前 小吹老人憩いの家前 中津原集会所前 (中津橋横)
	9時30分～9時50分	
	10時00分～10時20分	
	10時30分～11時10分	
	11時20分～11時30分	
	11時40分～12時10分	
4月28日(金)	午後	大阪南農協千早支店前
	1時10分～3時10分	
	小吹台連絡所前	

なお、時間については、多少前後する場合がありますのでご了承ください。

予防接種

受付 午後1時30分～3時 場所 村診療所(保健センター内)

接種の種類	日時	対象となる月齢	備考
三種混合	4月3日(月)・24日(月)・5月5日(月)	生後3カ月～90カ月未満	母子手帳・予診票、平熱が37度以上の人は接種前1週間の体温記録表を持参ください。
ポリオ	4月5日(水)・10日(月)	生後3カ月～90カ月未満	
日本脳炎	5月17日(水)・24日(水)・31日(水)・6月7日(水)	生後36カ月～90カ月未満	

※予防接種手帳をよくお読みください。

健康診査・相談など

種類	日時	受付	対象
1歳6カ月児健康診査	4月	午後1時～1時15分	平成10年7月～9月生
3歳6カ月児健康診査	5日(水)	午後1時45分～2時	平成8年7月～9月生
2歳児歯科健診		午後1時～1時15分	平成10年1月～3月生
歯科フォロー健診	4月21日(金)	1歳6カ月・2歳 午後1時45分～2時	1歳6カ月・2歳 歳・3歳6カ月 児健診で虫歯に なりやすいと判 定された幼児
		3歳6カ月 午後2時～2時15分	
なかよし広場 親子の交流会	4月18日(火)・5月2日(火)	午前10時～11時30分	0歳から幼稚園 入園前の乳幼児 と保護者
個別歯科相談	4月24日(月)	午前10時30分～(要予約)	歯・歯ぐき・入れ 歯に関する相 談を希望する人
保健婦による健康 相談(電話・来庁)	4月25日(火)	午前10時～正午 (来庁の場合予約)	健康・育児・介 護など相談を希 望する人
個別健康栄養相談	4月28日(金)	午後1時30分～ (要予約)	食事療法が必要 な人、健康のた め食生活を改善 したい人

種類	日時	受付	備考
こころの健康相談	4月4日(火)・11日(火)・18日(火)・21日(金)・25日(火)の午後		電話で予約必要
一般健康相談	4月5日(水)・19日(水)	午前10時～11時	実施日の前日午後5時までに電話で予約が必要です。健康診断書発行にかかる検査などは手数料が必要となります。詳しくは、大阪府富田林府民健康プラザまでお問い合わせください。
エイズに関する電話相談	(月)～(金)	午前9時30分～午後5時	予約不要(プライバシーは守ります)
痴ほう症 もしもし相談	(月)～(金)	午前9時30分～午後5時	☎236865(専用) (プライバシーは守ります)
血液検査 [エイズ抗体検査]	4月5日(水)・19日(水)	午後1時～2時	予約不要・手数料は無料で匿名での検査もできます。(プライバシーは守ります)
血液検査 [梅毒血清反応検査]	4月5日(水)・19日(水)	午後1時～2時	予約不要・手数料が必要になる場合があります。(プライバシーは守ります)
高齢者 こころの健康相談	4月13日(木)の午前		電話で予約必要
療育相談 [身体に障害のある 子(18歳未満)の医 療・生活相談]	4月21日(金)	午前9時30分～11時	電話で予約必要

アルバイト

教育委員会では、千早赤阪村B&G海洋センターのプール監視員と村立野外活動センターの管理人アルバイトの登録を募集します。

・プール

6月から9月15日の月曜日を除く平日の午後5時45分から9時30分と、土曜、日曜、祝日、夏休み（7月20日から8月31日）の午前8時45分から午後9時30分（3部制）です。

・野外活動センター

6月16日から9月30日の月曜日を除く午前9時から午後6時です。

資格 16歳以上の入

人員 プール 20人程度

野外活動センター 5人程度

受付 5月14日(日)まで

備考 履歴書（写真添付）印鑑を持参ください。

〈申し込み・問い合わせ〉

海洋センター ☎⑦7183

南河内十カ国150キロ周遊ハイキング

華やいで大阪・南河内観光キャンペーン協議会では、南河内最高峰「金剛山とカタクリの花」を訪ねてハイキングを行います。ゴールでは、南河内の物産品が当るお楽しみ抽選会があります。

日 時 4月16日(日)

Aコース 午前8時30分

Bコース 午前9時00分

(雨天中止)

集合場所 近鉄長野線 富田林駅

南出口（金剛バスで千早ロ

ープウェイ前へ）

参加費 無料（バス・ロープウェイ・

拝観料別)

行 程

Aコース 富田林駅 → 千早ロープウェイ前(受付) → 念仏坂 → 伏見峠 → ピクニック広場 → しゃくなげの路 → 金剛山駅 → 展望台 → 葛木神社 → 転法輪寺 → 国見城跡 → 楠木塚 → 千早神社 → 千早城跡 → 登山口（抽選会場・解散） → 富田林駅（徒歩約8キロ）

Bコース 富田林駅 → 千早ロープウェイ前(受付) [ロープウェイ使用] → 金剛山駅 → 展望台 → 葛木神社 → 転法輪寺 → 国見城跡 → 楠木塚 → 千早神社 → 千早城跡 → 登山口（抽選会場・解散） → 富田林駅（徒歩約6キロ）

〈問い合わせ〉

華やいで大阪・南河内観光キャンペーン協議会事務局 松原市役所市民生活部経済振興課商工係

☎0723③41550（内線2272）

春季テニス大会参加者

村テニス連盟では、春季テニス大会（男子ダブルス・女子ダブルス）の参加ペアを募集しています。

月日 5月14日(日)（雨天の場合は21日）

場所 村立テニスコート

対象 16歳以上の村在住・在勤者（必ずペアで申し込みください）

費用 1ペア 1,000円

受付 5月13日(土)まで

〈申し込み・問い合わせ〉

・磯谷 範明 ☎⑦7700

・海洋センター ☎⑦7183

春季ソフトボール大会参加者

村ソフトボール連盟では、春季大会

の一般参加チームを募集しています。

対象は、16歳以上の村在住・在勤者で構成するチームです。

月日 4月16日(日)・23日(日)

場所 村民運動場

費用 1チーム 3,000円

受付 4月5日(水)まで

※組み合わせ抽選会は4月9日(日)午後7時から海洋センターミーティングルームで行います。

〈申し込み・問い合わせ〉

・尾谷 行雄 ☎⑦0630

・海洋センター ☎⑦7183

富田林高校定時制聴講生

生涯学習の考え方に立って、自らをリフレッシュし、高等学校で学習しようと思っている人、年齢は問いません。ぜひ参加ください。

募集科目・定員

環境問題（5人）、哲学史（5人）、郷土研究（5人）、古典文学（5人）、パソコン入門（10人）

開講曜日・時間

科目名	開講曜日	開講時間	期間
環境問題	月曜	午後5時35分～7時10分	1年間
哲学史	火曜	午後7時15分～8時50分	
郷土研究	水曜	午後5時35分～7時10分	
古典文学	木曜	午後5時35分～7時10分	
パソコン	金曜	午後6時25分～8時00分	

聴講料 5,800円

出願期間

4月11日(火)～14日(金)午後3時～8時

聴講の決定

4月21日(金)午後6時～

本人または代理人が必ず出席

〈申し込み・問い合わせ〉

富田林市谷川町4-30

大阪府立富田林高等学校（定時制課程）☎③2281

事業主の皆さんへ

労働保険 年度更新のお知らせ

労働保険（雇用保険・労災保険）料の申告・納付期限は、5月22日です。手続きはお早めに。

〈問い合わせ〉

・大阪労働局労働保険適用課

☎06(4790)6340

・最寄りの監督署まで

春季軟式野球大会参加者

村軟式野球連盟では、春季大会の一般参加チームを募集しています。

対象は、16歳以上の村在住・在勤者で構成するチームです。

月日 5月14日(日)・21日(日)

場所 村民運動場

費用 1チーム 3,000円

受付 4月20日(木)まで

〈申し込み・問い合わせ〉

・加藤 明 ☎⑦0995

・海洋センター ☎⑦7183



社会福祉協議会

在宅寝たきり老人介護者リフレッシュ事業

寝たきり老人とその家族が、住みなれた環境や自宅で、安心して生活の維持継続を図ることを目的に、在宅寝たきり老人の介護者が一時的に介護から解放され、心身のリフレッシュをしていただく事業です。

その間寝たきり老人は、特別養護老人ホームなどでの短期保護（ショート

スティ）の利用や、家族・近所の人の協力などにより、介護者は日ごろの介護疲れをいやしていただきます。

対象

次のいずれにも該当する老人を主として介護している人（介護を職業としている人を除く）

① 村内に引き続き1年以上住み、おおむね65歳以上の老人

② 4月1日以前1年以上常時寝たきりで、その状態が継続すると見込まれる人

内容

村営「香楠荘」宿泊利用券2万円相当額を給付します。なお、利用していただける期間は5月1日から平成13年3月31日までです。

申請

所定の申請用紙に、地区民生委員の証明を受けたうえ、4月28日(金)までに村社会福祉協議会事務局まで申し込みしてください。

〈申し込み・問い合わせ〉

千早赤阪村社会福祉協議会事務局

献 血

3月1日に行いました「愛の献血」にご協力いただき、ありがとうございました。結果は次のとおりです。

受付数 47人・採血数 40人

◎次回の地域献血の予定

7月3日(月)

・午前10時～正午

・午後1時30分～4時

保健センター前

移動献血車が来ますので、ご協力お願いします。

〈問い合わせ〉

千早赤阪村献血推進協議会

☎⑦0081

寄 付

社会福祉協議会にご寄付いただきました。厚くお礼を申し上げ報告させていただきます。〈敬称略〉

社会福祉協議会福祉基金

◎古川義弘（二河原辺84-3）

金30,000円

亡父吉造殿の供養として

◎垣戸光雄（中津原354）

金100,000円

亡母マサエ殿の供養として

社会福祉協議会善意銀行

◎(株)サンコユニット

山本 晃（森屋460-1）

マフラー 155枚

福祉活動に

◎菊水手袋

井上昭司（森屋448）

手袋 60ダース

福祉活動に

千早赤阪村社会福祉協議会

×モ

「緑の募金」運動 期間 4月1日(土)～5月31日(水)

俳句コーナー

春の雪よるのひかりを地に積みぬ
 仏頭のころりとありて龍の玉
 たまゆらの胡蝶の夢や春の月
 鰯口を力いっばい初不動
 紅梅と玻璃戸をへだて厨事
 手袋の失せそれよし厄落し
 寒肥を撒きて大空青きかな
 白椿咲くや尼寺莊嚴す
 初寅の祈禱の虎を買いにけり
 軍手には女物なし大根引く
 嬰泣いて節分鱈焦がしけり
 薄水をつつく鶏冠のあかあかと
 ニン月の櫛の梢けむるかに
 雀来て赤き実の雪落しけり
 水仙の香に日面あり封書来る

矢清川浦奥彼清尾岸道下新吉山阿
 倉井田野塚原谷本堀門田岡本戸
 昌千代子 千草 千恵子 千秋 富久子 隆文 博美 江子 勇男 美明

福祉

乳幼児医療証の申請手続きはお済みですか

4月1日から乳幼児医療助成制度の対象者の範囲を6歳（就学前）まで拡大します。

現在対象者となる人には、申請書と医療証を送付しています。

申請手続きがまだの方は、4月28日までに役場または小吹台連絡所へ申請書を提出または郵送してください。

申請書、医療証が届いていないときは、問い合わせください。

〈問い合わせ〉福祉課

国民健康保険

国民健康保険の届け出は14日以内に

転入・転出や会社の健康保険に加入されたとき、やめられたときなどは必ず届けてください。

① 加入の届け出が遅れると

国民健康保険（国保）に加入しなければならないのに届け出が遅れると保険料をさかのぼって払うこと（最高2年間）になります。

「被保険者となる」のは、加入の手続きをしたときではありません。職場の健康保険をやめたとき、あるいは他の市町村から転入したときです。したがって、加入手続きをするまでの間も、保険料納付の対象期間となります。また、被保険者証がないため、その間の医療費は全額自己負担となります。

② やめる届け出が遅れると

国保の資格がなくなったのに届け出

が遅れると、被保険者証が手もとにあるため、うっかりそれを使って診療を受けることがあります。このようなときは、国保で負担した医療費はあとで返していただくことになりますのでご注意ください。

〈問い合わせ〉住民課

保険料

保険料の納め忘れはありませんか

平成11年度の国民健康保険、国民年金保険料の納め忘れはありませんか。もう一度、お手元の納付通知書をお確かめください。

国民年金保険料は、4月28日（金）が、納付期限です。今月中に納付してください。

保険料の納め忘れを防ぐためにも、便利な口座振替制度をおすすめします。

〈問い合わせ〉住民課

国民年金

こんなとき種別変更届が必要です

国民年金は、日本国内に住所のある20歳以上60歳未満のすべての人が加入することが義務づけられており、次の3種類の被保険者に分かれます。

○第1号被保険者

自営業者、学生など

○第2号被保険者

厚生年金保険の被保険者や共済組合の組合員

○第3号被保険者

第2号被保険者に扶養されている配

偶者

就職や退職、あるいは結婚などで被保険者の種別が変わったときは、種別変更の届け出が必要です。

届け出を忘れずと、将来年金が受けられなくなったり、年金が減額されたりすることもありますので、必ず届け出をしてください。

なお、届け出には年金手帳（基礎年金番号通知書）、印鑑のほかに書類など必要な場合がありますので、事前に確認ください。

〈問い合わせ〉住民課

年金相談

村と大阪府では、国民年金・厚生年金などの相談に応じる「年金なんでも相談」を行います。府より専門の相談員が1日出張しますので、気軽にご相談ください。

なお、厚生年金被保険者証・年金手帳などの記号番号や加入脱退の年月日または過去の職歴などをメモしてあれば、より具体的に説明ができます。日ごろ年金について不明な点があれば、ぜひこの機会にご相談ください。

相談日

4月21日（金）

・午前10時～11時30分（小吹台連絡所）

・午後1時～3時（役場第1会議室）

〈問い合わせ〉住民課

組織改正

大阪府福祉部社会保険管理課・保険指導課・年金指導課・各社会保険事務所は、4月1日から国（社会保険庁）の機関として組織が改められました。

〔新組織名〕

大阪社会保険事務局

〔新所在地〕

〒541-0051

大阪市中央区備後町2-6-8

サンライズビル10・11階

☎06(6268)9335

※各社会保険事務所の所在地および業務内容に変更はありません。

〈問い合わせ〉住民課

水道

水道関係の届け出を忘れずに

次のような場合は、水道課へ届け出てください。

①使用者または所有者が死亡した場合は、名義変更届・預金口座振替変更通知が必要です。

②転入・転出に伴い給水を再開、中止する場合は、開栓・閉栓届が必要です。

③新築・増築・改築に伴い給水装置工事を行う場合は、給水工事申込が必要です。

また、口径・用途変更を行う場合も、変更届が必要です。

④上記以外の変更事項がある場合、各種変更届が必要です。

都市計画

建築確認や検査は民間機関でも

これまで、大阪府が建築確認や検査をしてきましたが、新たに国や府の指定を受けた民間機関でもできるようになりました。（助大阪建築防災センター

が大阪府の指定を受けています。

業務内容は、戸建て住宅の建築確認・検査や戸建ての公庫融資付き住宅の設計審査・現場審査などです。

〈問い合わせ〉

（助大阪建築防災センター

☎06(4794)8270

野外活動センター

村内対象利用抽選会

教育委員会では、野外活動センター（開場＝6月16日～9月30日）の村内対象の利用抽選会を行います。

月日 4月23日（日）

場所 海洋センター

時間 村社会教育団体による使用の人 午前10時～

村内在住・在勤者による使用の人、午後1時～

〈問い合わせ〉

・海洋センター ☎☎7183

補助金

チャイルドシート購入費補助

4月1日から6歳未満の乳幼児を乗せて自動車を運転する場合、幼児用補助装置（チャイルドシートなど）の着用が義務付けられました。村では、チャイルドシート購入費の一部を補助します。

交付対象者

①平成12年4月1日から申請日まで引き続き村内に居住し、かつ住民基本台帳などに記載されている人

②申請日において6歳未満の乳幼児を

養育している人

③チャイルドシートを購入した人
受付 4月3日（月）～
補助金 10,000円（乳幼児1人について1回限り）

申請に必要なもの

①領収書、または購入の事実が確認できるもの（車への装着を職員が確認）

②印鑑

③預金通帳（郵便局以外の金融機関）

〈申請・問い合わせ〉総務課

募集

保育士有資格者

健康課では、「あそびの教室」などをお手伝いしていただける人を募集します。

人数 1～2人

期間 年17回（半日）程度

〈問い合わせ〉健康課

リーダー会会員

千早赤阪リーダー会は、主に小学生の高学年を対象としたレクリエーションやキャンプなど、青少年の健全育成を目指した活動をしています。一種のボランティア活動ですが、自分にとっても毎回得ることの多い充実した体験ができます。

春からひとつ、新しいことを始めてみませんか。人と接することが好きな人、自分の可能性を見つきたい人、野外活動の好きな人の参加をお待ちしています。

〈問い合わせ〉

教育委員会

☎☎1300

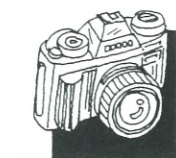

◎2

編集室から
△広報紙の記事は、文字、イラスト、写真で構成されています。このうち、写真は必ずしもレンズをとおして見たのと同じように写るとは限りません。できあがった写真と撮影時のイメージに近いほど都合がいいというところになります。
ところが、先日のある取材では、撮影時のイメージが吹っ飛ばされました。なんと、現像に出した3本のフィルムは一面が茶色で透明。私の頭の中も真っ白どころか、透明状態に！写真屋さんは、「撮り直したら」。ダメダメ！撮り直しおしのきかないものを撮影していったんだ。
……ということ、今月のある記事の写真は、借りてきたものです（撮影している人がいてよかったです）。だれも気がつかないようなことが原因（故障）で、写っていないにもかかわらず、周囲の非難の嵐を浴びている今日このごろです。ああ、次の取材が苦になる……

施設・電話番号案内

- 千早赤阪村役場 [水分180] ☎☎0081
- 小吹台連絡所 [小吹68-830] ☎☎7600
- くすのきホール・教育委員会事務局 [水分263] ☎☎1300
- B & G 海洋センター（月曜日休館） [東阪255-1] ☎☎7183
- 郷土資料館（月曜日休館） [水分266] ☎☎1588
- 学校給食センター [桐山258] ☎☎1112
- 金剛山口プウエイ [千早9] ☎☎40128
- 香楠荘 [千早1313-2] ☎☎40321
- 保健センター・健康課 [水分195-1] ☎☎20069
- 診療所（土・日祝休業） [保健センター内] ☎☎20038
- 富田林市消防署千早赤阪分署 [東阪77-1] ☎☎1755

◎火災・救急車依頼は119番

金剛山花暦



〈写真提供/大阪市阿倍野区 藤原好明 氏〉

シハイスミレ

(スミレ科)

林内に生え、葉は幅が1 cmから3 cm、長さが1.5 cmから6 cmで、やや光沢がある。4月中旬、下旬に咲く花は紅紫色から淡紅色、径は1.2 cmから1.5 cm。和名の「紫背スミレ」は、葉の裏の紫色から。