

- ▷ 第1回棚田保全活動…………… 2
- ▷ 村長選挙日程…………… 3
- ▷ むらの話題あれこれ…………… 5
- ▷ みんなのひろば…………… 8
- ▷ 図書室だより…………… 10
- ▷ 健康のページ…………… 11
- ▷ お知らせ…………… 12

ちはやあかさか

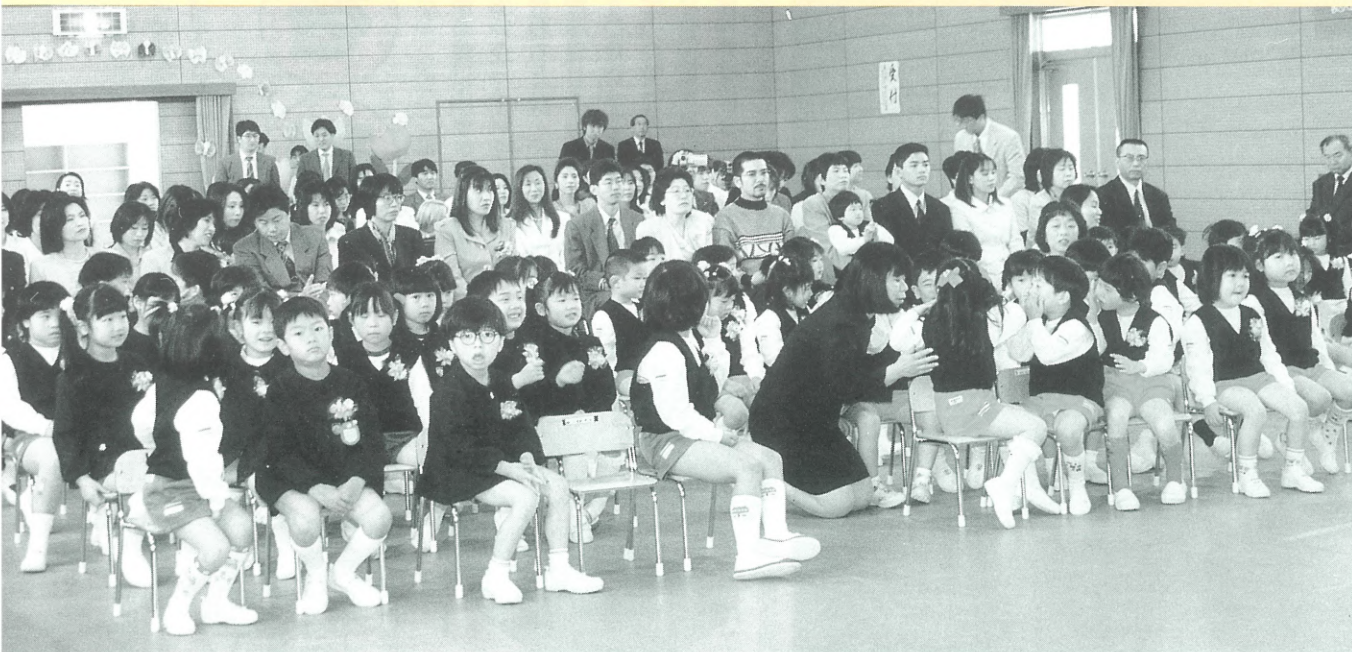

元気にスタート

4月12日(水)、新たに開園した「こごせ幼稚園」で入園式が開催されました。

3歳児28人、4歳児24人、5歳児25人、計77人の新園児は、元気に新しい生活のスタートを切りました。

2000

5

No.334

一冊の絵本のような村

千早赤阪村

第1回棚田保全活動

田んぼが姿を現した



3月26日(日)、農林水産大臣から「日本の棚田百選」に指定されている下赤阪地区の棚田で、府民支援組織「棚田・ふるさとファンクラブ」会員らによる第1回の棚田保全活動が開催されました。

この催しは、棚田の保全、整備をして将来にわたり活用することで、府民に農業や農村に対する理解を深めてもらおうと企画されたものです。

この日は、棚田・ふるさとファンクラブ会員76人、地元農家の「下赤阪棚田の会」会員17人のほか、府内の米穀店で構成された「一粒の会」会員など100人余りも参加しました。

午前10時30分から4班に分かれて水路の清掃と休耕田2カ所の草刈りをしました。作業途中には小雨も降り、水路に溜まった泥やごみをスコップですくい上げたり、鎌による草刈りをしたりと、慣れない手つきで進められ、正午前に終了。20年以上も作付けしていないという休耕

田は、作業前には2m近い雑草や竹が生い茂っていましたが、作業が終わると段々になった田んぼが姿を現しました。

草刈りの後、ファンクラブと棚田の会の会員たちは、棚田米で作ったおにぎりや村で採れた野菜を使った豚汁をいただき、楽しく交流しました。



ちびっこ広場の遊具が新しくなりました

— 少子化対策事業 —
少子化対策の一環として、国の特例交付金により村内のちびっこ広場（10カ所）に新しい遊具を設置しました。

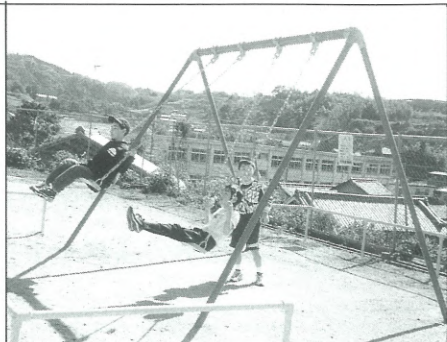

〈問い合わせ〉福祉課

千早赤阪村長選挙

6月25日(日) 投票

7月15日任期満了による千早赤阪村長選挙の日程は、4月19日(水)に開かれた選挙管理委員会において次のとおり決まりました。

立候補予定者説明会

日時 5月25日(木) 午後1時30分から
場所 くすのきホール2階会議室

告示日

(立候補受付)

日時 6月20日(火) 午前8時30分～午後5時
場所 役場第2会議室

投票日

日時 6月25日(日) 午前7時～午後8時

開票日

日時 6月25日(日) 午後9時15分から
場所 B&G海洋センター

※なお、衆議院議員総選挙が6月15日から7月14日までの間に実施される場合は、同村長選挙の投票日を衆議院議員選挙に合わせる場合もあります。

〈問い合わせ〉

選挙管理委員会事務局 ☎(72)00081

憲法と人権

5月3日の憲法記念日を中心とする5月1日から7日までの1週間を憲法週間と定めています。

憲法は、3つの大きな柱から構成されていますが、その中のひとつ基本的な人権について考えて見たいと思います。憲法第11条に「国民は、すべての基本的人権の享有を妨げられない。この憲法が保障する基本的人権は、侵すことのできない永久の権利として、現在及び将来の国民に与えられる。また、憲法第12条には、「この憲法が国民に保障する自由及び権利は、国民の不断の努力によって、これを保持しなければならない。又、国民は、これを濫用してはならないのであって、常に公共の福祉のためにこれを利用する責任を負ふ。」と明記されています。

憲法が施行されて、すでに半世紀が経過し、多くの人々のさまざまな活動によって、人権尊重の思想は、国民の間に定着しつつあります。また、国際的にも、人権を守ろうとする気運は、世界人権宣言の崇高な理念の実現に向けて大きく高まってきています。

しかしながら、国の内外で人権保障の気運が高まりつつある一方で、わが国には、今なお部

落差別をはじめ、女性、在日外国人や障害者に対する現実の差別は、日常生活や就職、結婚など、社会の各方面に存在しており、さまざまな差別などの人権侵害事象が後を断たず、また、社会生活の複雑化、価値観の多様化などに伴い、人権侵害事象も増加する傾向にあります。

私たちのすべてが幸福な生活を営むためには、一人ひとりが憲法や世界人権宣言に掲げられた人権尊重の精神を体得して、身近な生活の中で差別や偏見を見逃さず許さない、しっかりとした人権意識を養うことが必要であり、その理念の実現を目指して実践することが必要です。もう一度、この憲法週間に機会に家庭で基本的人権について話し合ってください。

〈問い合わせ〉住民課

特設人権相談

— 人権問題で悩んでいませんか —

人権擁護委員と大阪法務局堺支局の職員が、あなたの相談に応じます。当日都合の悪い人は、近くの人権擁護委員に直接相談ください。相談についての秘密は、固く守ります。

日時 5月10日(水)
午後1時30分～3時30分

場所 保健センター3階

集団指導室

人権擁護委員

・大西 清和(吉年115番地)

☎0369

・建石悠紀子(森屋394番地)

☎0001

〈問い合わせ〉住民課

「ラ・フォレスト」オープン

4月2日(日)、東阪の広域農道(南河内グリーンロード)沿いにラ・フォレスト(林業総合センター)がオープンしました。このセンターは、地元林業の活性化を目的として、建設され、地元産材「おおさか河内材」を使った木の香りがあふれる木造2階建てで、センター内には南河内の自然・森林・林業を紹介した多目的ホール、森林・林業関係図書、パソコンを備えた休憩情報コーナー、研修室があります。

入場は無料。開館日時は、土・日・祝日の午前10時から午後4時。常設展示のほかに定期的に森林・林業関係イベントを計画しています。誰でも参加できます。

〈問い合わせ〉

林業総合センター

☎22220

最優秀は「千早の朝」

● 千早赤阪村フォトコンテスト ●

四季を通じた千早赤阪村の風景を題材に募集していた「平成11年度千早赤阪村フォトコンテスト」(村、村観光協会主催)の入賞者が決まりました。コンテストには、64人から計153点の応募があり、この中から最優秀作品の推薦に堺市の北笠義治さんの「千早の朝」〈写真〉が選ばれたのをはじめ、特選3点、準特選5点、入選10点の計19点が選ばれました。

入賞作品は5月9日(火)から5月26日(金)まで、くすのきホール1階のギャラリーで展示されます。

〈敬称略〉

- 〔推薦〕 北笠義治 (堺市)
 〔特選〕 山口安教 (橋本市)、宇野清子 (藤井寺市)、米谷栄子 (堺市)
 〔準特選〕 三保 享 (大阪市)、桂千鶴子 (藤井寺市)、松浦義教 (和歌山市)、城前伊佐雄 (和泉市)、山本恵一 (千早赤阪村)
 〔入選〕 大川哲司 (堺市)、越智勝見 (八尾市)



和気あいあい、 ナイスショット

● 第14回村民ゴルフ大会 ●

4月5日(水)、村ゴルフ連盟主催の第14回村民ゴルフ大会が、グロワールゴルフ倶楽部で開催されました。大会には、小雨のなか90人が参加。親しい仲間とくつろいだ雰囲気の中、日ごろの腕を競い合いました。

また、福祉チャリティ募金も行われました。大会の結果は、次のとおりです。なお、ベストグロス賞は、中田健治さんが獲得しました。

- 優勝 溝上義秀 (ネット70.8、グロス84)
 準優勝 東条 勇 (ネット72.0、グロス84)



中田さん 溝上さん 東条さん

介護予防・生活支援策 について

村では、介護予防・生活支援を図ることを目的とした新規事業を提供します。

○ 老人シヨートステイ事業 ○

介護保険で自立と認定され、かつ、日常の生活習慣が不規則な独り暮らし高齢者などに対して、体調不良などの理由によって、一時的に施設に入所し、規則正しい生活習慣が身につくよう、体調調整などを図り、要介護状態への進行を防止することを目的とした事業です。

○ 老人デイサービス事業 ○

介護保険で自立と認定され、かつ、家でこもりがちな独り暮らし高齢者などに対して、施設において創作活動、日常動作訓練などを行うことにより、生きがいの場を提供し、要介護状態への進行を防止することを目的とした事業です。

○ 老人ホームヘルプ

サービス事業 ○

介護保険で自立と認定された独り暮らし高齢者などに対して、ホームヘルパーを派遣し、日常生活を営むうえで、軽易な援助を行うことにより、要介護状態への進行を防止することを目的

とした事業です。

○ おむつ給付金支給事業 ○

介護保険で要介護4以上と認定され、かつ、在宅でおむつなどを使用している人で、その人が属する世帯の生計中心者の前年所得税額が、14万円以下の世帯に対して、おむつなどの購入にかかった費用の一部(月額額5000円を限度)を助成します。

〈問い合わせ〉福祉課

○ 配食サービス事業 ○

独り暮らし高齢者などや、重度身体障害者で、調理が困難な人に対して、週3回、栄養バランスのとれた食事を提供することにより日常生活の安定と健康増進を図り、あわせて安否確認を行うことを目的とした事業です。利用料金は一食300円です。この事業については、6月ごろ実施にむけて準備を進めています。

〈問い合わせ〉

社会福祉協議会

ホームヘルパー3級 養成講座の追加募集

ホームヘルパー3級養成講座の追加募集をします。受講を希望する人は、5月11日(木)までに申し込みください。

募集人員 10人

場所 (多数の場合は抽選)
保健センター

講義 全7回(毎月曜日)
5月22日(月)～7月10日(月)

時間 午前9時～午後4時
※日によって多少変更あり

実習 全2回
7月10日(月)以降順次実施

・ホームヘルパー同行訪問

・デイサービスセンター見学

学

〈申し込み・問い合わせ〉福祉課

麻しん(はしか) ワクチンの接種を

3月下旬から南河内地域で麻しん(はしか)が流行しています。麻しんは感染力が強く、とても重い病気です。予防接種をした子どものほとんどは、麻しんにかかることはありません。

接種の対象は、生後12カ月から89カ月です。富田林医師会管内の指定医療機関で、ワクチンの接種(無料)ができます。

また、90カ月を過ぎてもワクチンの接種(有料)を受けることができます。

まだ接種されていない人は、かかりつけの医師者と相談し、できるだけ早く受けるようにしましょう。

〈問い合わせ〉

保健センター ☎0069

文化財事業に参加を

本村では、皆さんに文化財を身近に感じてもらうと次のとおり文化財事業を予定しています。

5月27日(土)
「考古学者になろう」

7月中旬～11月中旬
郷土資料館展示替え

「中世の千早赤阪村」

「楠木氏の生きた時代」

11月5日(日)・19日(日)
「縄文土器をつくる」

12月7日(木)・14日(木)
「考古学を楽しむ」

(高齢者教室)

「考古学者になろう」 参加者募集

親子で村の文化財や遺跡を巡り、関連する「謎」を説き明かし、土器や石器を手にとり過去を実体験します。

日時 5月27日(土) 午前10時～

定員 親子10組(先着順)

受付 5月8日(月)～12日(金)

集合場所 くすのきホール

〈申し込み・問い合わせ〉教育委員会指導課

☎1300

小規模企業者等設備 資金貸付(無利子)の ご案内

小規模企業者などの創業および経営基盤の強化を図るため、府内の小規模企業者など(原則従業員20人以下の企業)を対象に機械設備の導入に必要な資金を貸付します。

貸付率

貸付対象となる設備などの導入に要する費用の1/2以内

(特例による引き上げあり)

貸付限度額

最高4000万円まで

(特例による引き上げあり)

貸付利率

無利子

保証人など

一定の要件を満たす保証人または物的担保(土地、建物)が必要

受付期間

6月5日(月)～6月9日(金)

9月11日(月)～9月22日(金)

11月20日(月)～12月1日(金)

午前10時～午後4時

(土・日・祝祭日は除く)

受付場所

大阪市中央区本町橋2番5号

マイドームおおさか4階

会議室

〈申請・問い合わせ〉

大阪府中小企業振興協会

金貸付部

☎06(6947)4346

むらの話題 あれこれ

大きな夢と希望を胸に

● 小・中学校入学式 ●

4月6日(木)、村内の各小・中学校で入学式が開催されました。当日は、青く澄みきった空に桜の花も2分咲きで新入生を迎えました。

千早赤阪中学校では、ブラスバンド部の「Believe your smile」の演奏で入場し、子どもたちは新しい制服に身を包み少し緊張気味で式に臨んでいました。

今年の新1年生は次のとおりです。

- 赤阪小学校 21人
- 千早小学校 15人
- 多聞小学校 6人
- 小吹台小学校 12人
- 千早赤阪中学校 60人



楽しみました

● 高齢者のつどい ●



3月29日(水)、くすのきホールで「高齢者のつどい」が地域福祉活動の一環として開催され、260人の皆さんが参加しました。

3地区福祉委員会を代表して尾上委員長のあいさつのおと、3代目チビッコ玉三郎「若波ひろし一座」の歌や踊り、三味線、和太鼓などで楽しみ、あっという間に時間が過ぎたようでした。

がんばれ!

● 春季バレーボール大会 ●

3月20日(月)、春季バレーボール大会がB&G海洋センター体育館で行われました。大会には村外のチームを含め8チームが出場し、村のチームでは飛龍が2位と健闘しました。



鹿児島大会で歌声を響かす

● 村少年少女合唱団 ●

村少年少女合唱団は、3月28日(火)、鹿児島市文化ホールで開催された第19回全日本少年少女合唱祭鹿児島大会に参加しました。

合唱団として、初めての飛行機を使う演奏旅行で、前日は、桜島でものすごい噴煙にびっくりし当日の演奏会では、日ごろのレッスンの成果を発揮しました。演奏会の終了後は、熱帯植物園へ。そして日本で3番目に大きいといわれる大水槽を持つ「いおワールドかごしま水族館」で楽しみ2日間、思い出に残る演奏旅行になりました。



受章おめでとうございます

● 消防団員表彰 ●

平成11年度大阪府消防表彰式が、3月19日(日)、府立青少年会館で行われました。

表彰式は会場の都合で代表受章であったため、4月13日(木)に富田林市消防署千早赤阪分署で大橋団長より各受章団員に伝達されました。

受章団員は次のとおりです。

<敬称略>

大阪府知事表彰

消防功労章	小吹台団員	長井 哲明
"	"	堀 博

大阪府消防協会会長表彰

勤続章	小吹台分団長	秋山 正元
"	川野辺分団長	川邊 太
"	吉年分団長	下門 進
勤功章	機動分団員	赤阪 秀樹
"	"	竹川 元偉
"	"	武部 吉伸
精勤章	小吹分団長	岡本 正伸
"	中津原分団長	谷口 三年
"	中津原副分団長	田中 博
"	水分副分団長	長尾 純次



むらの話題 あれこれ

みんなのひろば

HAPPY TOGETHER

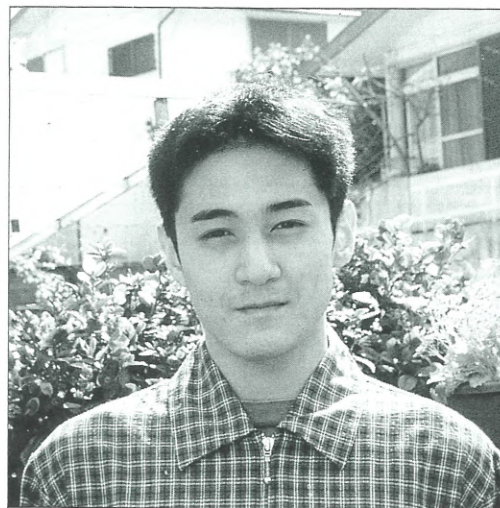

青春じゅぎつなぎ

120

小吹台 **福村 秀夫さん**

〈19歳・双子座〉

- 職業(学校)は……
京都工芸繊維大学電子情報工学科で勉強しています。
- 性格は……
血液型はB型です。かなりせっかちなところがあります。
- 最近、楽しいなと思ったことは……
4月2日夜、高校時代の剣道部の友だち20人ぐらひと一緒に、難波のカラオケ店に行ったことです。
- 夢は……
石油や原子力に代わる、自然環境にやさしいエネルギーの開発に携わりたいです。
- 思い出のアルバムから……

小6のとき、鹿児島
の祖母のところへ行った
ときの写真です。



- 千早赤阪村について……
緑が多く、空気がきれいなのでジョギングするのに最適です。
- 来月号は……
小学校から友だちの荒戸佑介君です。
- 荒戸君へメッセージ……
また、遊びに行きましょう。

わがやのホープ



千早 **なかまえ あおいちゃん**(左)
(中前 葵)
平成9年4月27日生まれ

なかまえ あんなちゃん(右)
(中前 杏菜)
平成10年8月12日生まれ

やっと二人で遊んでくれるようになってきました。これからも仲良くしてね。
—母・尚代さん談—

夢かなうといいな



小吹台小学校 5年
倉畑 裕一くん
(くらはた ゆういち)

すし屋の店長になりたいです。

GALLERY

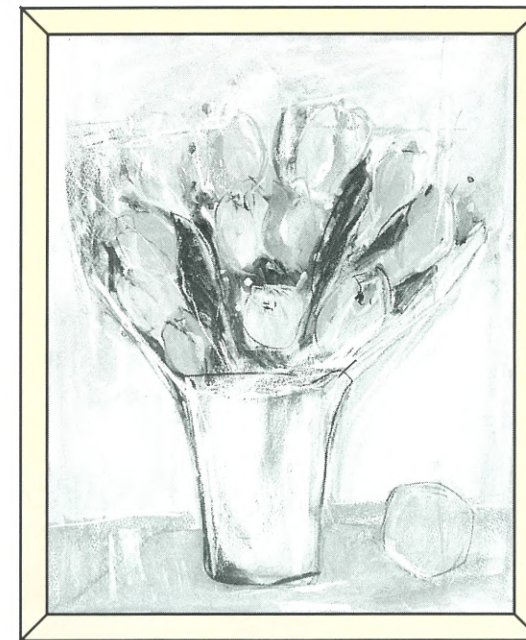

「チューリップ」 彩り鮮やかなチューリップを描いてみました。

(作品提供/水彩画クラブ)

ピーターの徒然日記⑧

English is a very difficult language and I think many Japanese are too hard of themselves about their English speaking ability. Many Japanese people are very shy which hampers their ability to speak. Therefore, many Japanese develop strong reading and writing skills.

Based on my experience of teaching at the four elementary schools in the village, I am confident that this generation of Japanese children will be quite capable English speakers. Languages are easier to learn when you are young, so the implementation of an English curriculum in elementary schools will drastically improve English skills.

英語はむずかしい言語です。わたしは、たくさん日本人が英語を話せるようにものすごく努力をしていると思います。また、多くの日本人はとてもシャイ(はにかみ屋さん)です。そして、それは英語を話すことへのさまたげになっています。しかしながら、英語を読んだり書いたりする力量はすごいと思います。

この村の4つの小学校で英語を教えてみた私の経験から言えることは、この子どもたちは将来すばらしい英語の話し手になるだろうということです。あなたが若いころにくらべると今はより簡単に語学を学べます。ですから、今後、小学校で英語の時間を積極的にとり入れていくことで、驚くほど英語の力が上達するでしょう。

図書券が当たる 広報クイズ

問題をよく読んで、答えをはがきを書いてお送りください。正解者の中から抽選で3人に図書券をプレゼントします。

【問題】 河内材を使い、4月2日にオープンした林業総合センターの名前は何かというのでしょうか？
(ヒント=3ページ)

▷受付 5月22日(月)まで
(消印有効)

当選者の発表は、図書券の発表をもって、かえさせていただきます。

※はがきや手紙には、住所、名前、電話番号を必ず記入ください。

あて先▶

切手 585-8501
千早赤阪村役場
広報ちはやあかさか係
住所・名前・年齢・電話番号

参加者募集

「夢かなうといいな」で夢を語ってくれる小学生、「わがやのホープ」で紹介するかわいいお子さん(5歳までの乳幼児)を募集しています。写真は、掲載後に返却するか差し上げます。

また、広報紙への意見、情報なども待っています。あて先は広報クイズと同じです。

今月のおすすめ



このコーナーで紹介する本やビデオは、くすのきホールの図書室で貸し出ししています。
本の貸し出しは、1人5冊までで、1カ月以内。ビデオの貸し出しは、1人1本（本1冊に換算）で、1週間以内。

太公望 上・中・下

宮城谷 昌光 著

少年の名は「望」という。苦難のすえ商王朝をほろぼした人である。その波乱の生涯を雄大な筆でえがきつくす、全3巻。感動の歴史叙事詩！



安心録「ほどほど」の効用

曾野 綾子 著

失敗してもいい、言い訳してもいい、ほっともいい、ベストでなくてもいい、息切れしない（生き方）



ゆかいなおとなり

あきもと かおり さく・え

ある日ようびのこと。ほくのいえのとなり、ひっこしのトラックがとまった。そのトラックからおりてきたのは、なんとぞ

受け付けは、火曜日から日曜日の午前10時から午後5時まで。ただし、土、日曜日の正午から午後1時は除きます。休日は、月曜日と祝日です。
〈問い合わせ〉くすのきホール（図書室）
☎ 72-1300

うさんのかぞくだった。さあ、たいへん！

モニカさんのハーモニカ

いとう ひろし さく

ハーモニカふきのモニカさんは、あるひじぶんのおとをみつげるために、たびにできました。ひろいせかいで、モニカさんはどんなおとをみつげるのでしょうか。



蔭の棲みか

玄月 著

迷路のような在日の集落に棲むソバン老。ある新聞記事が彼の過去をよみがえらせ、集落に事件を呼んだ。芥川賞受賞作品。



予防接種

受付 午後1時30分～3時 場所 村診療所(保健センター内)

接種の種類	月日	対象となる月齢	備考
三種混合	5月15日(月) 6月6日(月) 5月26日(月)	生後3カ月 ～90カ月未満	母子手帳・予診票、
日本脳炎	5月17日(水) 24日(水) 31日(水) 6月7日(水)	生後36カ月 ～90カ月未満	平熱が37度以上の人は接種前1週間の体温記録表を持参ください。
ツベルクリン	6月12日(月) 19日(月)	生後3カ月	
B C G	6月14日(水) 21日(水)	～48カ月未満	

※予防接種手帳をよくお読みください。

健康診査・相談など

種類	月日	受付	対象
なかよし広場	5月2日(火) 16日(火)	午前10時 ～11時30分	0歳から幼稚園入園前の乳幼児と保護者
親と子の交流会	6月6日(火)		
4カ月児健康診査	5月	午後1時～1時15分	平成11年12月・平成12年1月生
1歳児健康診査	17日(水)	午後1時15分～1時30分	平成11年4月・5月生
保健婦による健康相談(電話・来庁)	5月23日(火)	午前10時～正午(来庁の場合予約)	健康・育児・介護など相談を希望する人
楽楽離乳食(離乳食講習会)	5月25日(木)	午後1時15分～1時30分	1歳までの乳児の家族
個別健康栄養相談	5月26日(金)	午後1時30分～(要予約)	食事療法が必要な人、健康のため食生活を改善したい人
乳幼児相談会	6月9日(金)	午後1時15分～1時45分	0～1歳6カ月ごろまでの乳幼児

種類	月日	受付	備考
一般健康相談	5月17日(水)	午前10時～11時	実施日の前日午後5時までに電話で予約が必要です。健康診断書発行にかかる検査などは手数料が必要となります。詳しくは、府民健康プラザまで問い合わせください。
エイズに関する電話相談	(月)～(金)	午前9時30分～午後5時	予約不要(プライバシーは守ります)
痴ほう症もしもし相談	(月)～(金)	午前9時30分～午後5時	☎236865(専用)(プライバシーは守ります)
こころの健康相談	5月2日(火)・9日(火)・16日(火)・19日(金)・23日(火)・30日(火)の午後		電話で予約必要
乳幼児アトピー相談および母と子の交流会	5月9日(火)	午後1時～	電話で予約必要 母子手帳・筆記用具を持参(小学校入学前までの乳幼児を対象)
高齢者こころの健康相談	5月11日(木)の午前		電話で予約必要
血液検査 [エイズ抗体検査]	5月17日(水)	午後1時～2時	予約不要・手数料は無料です。匿名での検査もできます。(プライバシーは守ります)
血液検査 [梅毒血清反応検査]	5月17日(水)	午後1時～2時	予約不要・手数料が必要になる場合があります。(プライバシーは守ります)
療育相談(身体に障害のある子(18歳未満)の医療・生活相談)	5月19日(金)	午前9時30分～11時	電話で予約必要

がん検診予約受付

5月・6月分のがん検診の予約を受け付けします。

乳がん	
月日	5月12日(金)
受付	午後1時30分～2時30分
定員	60人
内容	問診・視診・触診・超音波検査

子宮がん	
月日	5月12日(金)
受付	午後1時30分～2時30分
定員	80人
内容	問診・子宮頸部細胞診・子宮体部細胞診(必要者のみ)

胃・大腸がん	
月日	5月28日(日)・6月21日(水)
受付	午前9時～11時15分
定員	60人
内容	胃一問診・胃のX線間接撮影・大腸一問診・便潜血検査

場所 保健センター

対象 30歳以上の住民

費用 無料

注意事項

・定員になり次第締め切ります。予約者には受診票と詳しい案内をお送りします。

〈申し込み・問い合わせ〉健康課

遊びの教室参加者募集

遊びの教室では「いっしょにあそぼ!」をテーマに、手遊びやリズム体操、手づくりおもちゃ作りなどをを行います。家ではできないダイナミックな遊びも企画していますので、ぜひお子さんと一緒に遊びに来ませんか?

日時 6月1日(木)・6月8日(木)・6月15日(木)・6月22日(木)・6月29日(木)・7月6日(木)の計6回

午前10時～11時30分

場所 保健センター

対象 1歳6カ月～2歳6カ月ごろの幼児とその保護者・兄弟姉妹も同伴可

定員 15組(先着順、初回の人優先)

費用 無料

受付 5月8日(月)～19日(金)



〈申し込み・問い合わせ〉健康課

給食メニュー紹介

レッツ・クッキング

ごまの風味が生きた中華の定番

マーボー豆腐

材料 (4人分)

豆腐	600g
豚ひき肉	100g
干ししいたけ	4枚
白ねぎ	1本
にんにく	1かけ
土生姜	1かけ
ごま油	大さじ1/2
豆板醤	小さじ1
赤みそ	小さじ1
しょうゆ	小さじ3
A さとう	小さじ2
酒	大さじ2
水	1カップ
油	大さじ1
片栗粉	大さじ2

作り方

- ① ねぎ、にんにく、土生姜は、みじん切りにする。
- ② 干ししいたけをもどし、みじん切りにする。
- ③ ボールにAを混ぜ合わせておく。
- ④ 豆腐は、1.5cmのさいの目に切る。湯を沸かし、豆腐をゆでる。あたたまったら豆腐を崩さないようにざるにあける。
- ⑤ 中華なべを火にかけ、油を入れねぎ、にんにく、土生姜を入れ香りが出たらひき肉、干ししいたけを炒める。Aの調味料を加え混ぜ合わせる。
- ⑥ ④が煮立ってきたら豆腐を加え軽く混ぜ2～3分煮る。
- ⑦ そこへ水溶き片栗粉をまわし入れてとろみをつける。

〈問い合わせ〉給食センター ☎ 72-1112



海洋センター

プールは6月1日から 野外活動センターは 6月16日から開放

- ・プール
期間 6月1日(木)～9月15日(金)
午前9時30分～午後9時
※6月1日(木)～7月19日(水)と9月1日(金)～9月15日(金)の火～金曜日(祝日除く)は午後6時～9時
※毎週月曜日休館
- ・使用料

	午前9時30分～正午	午後1時～5時	午後6時～9時
小中学生	100円	100円	200円
大人	200円	200円	400円

※村外の人は倍額となります。

- ・野外活動センター
期間 6月16日(金)～9月30日(土)
※毎週月曜日休館
- ・使用料

区別	別	料金
バンガロー	10人用1棟1泊	4,000
	6人用1棟1泊	2,400
テント	8人用1棟1泊	2,000
	10人用1棟1日	1,200
バンガロー	6人用1棟1日	1,000
	10人用1棟1日	1,000
テント	8人用1棟1日	1,000
	多目的広場のみ1日(宿泊時は使用料金を含む)	500
	炊事用器のみ1日(宿泊時は使用料金を含む)	500
	寝具1人1泊	400

※村外の人は倍額となります。

〈問い合わせ〉
海洋センター
☎7183

相談	心配ごと	5月18日(木)・6月1日(木)	午後1時～3時 保健センター(相談室)	ごみ収集	燃えるごみ	5月2日(火)・5日(金)・9日(火)・12日(金)・16日(火)・19日(金)・23日(火)・26日(金)・30日(火)・6月2日(金)・6日(火)
	児童	6月1日(木)				粗大ごみ
行政	5月18日(木)		空き缶・空きびん	5月24日(水) 排出は、午前7時まで		
			ペットボトル	5月18日(木)		
し尿収集	森屋・川野辺・水分・二河原辺・桐山・各地区ミゼット車	5月30日(火)				
人	東阪・吉年・中津原・小吹・千早	5月31日(水)				
	総人口 7,228人(+2)、男 3,458人(-1)、女 3,770人(+3)、世帯数 2,190戸(±0)	3月末日現在、()は対前月比				

募集

花いっぱいの村づくり

村では、花いっぱいの村づくりを支援するため、花の苗などを配布します。皆さんのまわりから花いっぱいの輪を広げてください。

- (1)配布を受けられる団体
村内各地区・自治会のみ(各種団体分は各地区長・自治会長に5月15日までに申請してください。地区内を取りまとめていただきます)
- (2)配布するもの(いずれも予定量を上回ったときは調整します)
・花苗(マリーゴールド、サルビア、インパチェンスほか)
・土(昨年の秋の配布程度)
- (3)植える場所は、村内の公共用地(道路沿い)など

配布時期 6月下旬

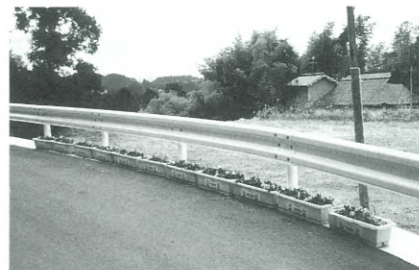

〈問い合わせ〉 農林商工課

南河内レクリエーション大会

地区で生活する知的障害者(児)を対象にレクリエーション大会を行います。家族とともに地域社会の中で他市町の人と交流を深めてみませんか。

月日 6月18日(日)
場所 金剛コロニー

- 内容 団体ゲーム、オリエンテーリングなど
- 対象者 南河内地区在住の知的障害者(児)とその家族および援助者
- 費用 1人につき500円(小学生は1人につき250円)
- 受付 5月1日(月)～31日(水)
〈申し込み・問い合わせ〉 福祉課

ヨット体験講習会 参加者

海洋センター連絡協議会では今年も25フィート(7.5m)ヨット体験講習会を5月から9月に行います。興味のある人は一度参加してみませんか。5月の予定は次のとおりです。

- 月日 5月27日(土)
- 集合 海洋センター 午前6時30分
- 場所 滋賀県琵琶湖マリーナ雄琴
- 対象 村内在住・在勤・在学の小学4年生以上
- 定員 5人
- 費用 1,500円
- 受付 5月21日(日)まで
〈申し込み・問い合わせ〉
海洋センター ☎7183

国税専門官

- 受験資格
- (1)昭和48年4月2日～昭和54年4月1日生まれの人
- (2)昭和54年4月2日以降生まれの人で次に掲げる人
 - ①大学を卒業した人および平成13年3月までに大学を卒業する見込みの人
 - ②人事院が①に掲げる人と同等の資格があると認める人

- 申込受付期間
持参の場合：5月1日(月)～5月11日(木)
郵送の場合：4月4日(火)～5月11日(木)〔消印有効〕

- 申込先
大阪国税局(第1次試験地が京都市、大阪市の場合)
- 試験日および試験種目
第1次 6月17日(土)
・教養試験および専門試験
第2次 8月17日(木)または8月18日(金)
・人物試験および身体検査
- 〈問い合わせ〉
富田林税務署 ☎3281

統計登録調査員

- 村では、各種統計調査で対象となる家庭や事務所などを訪問し、調査していただく登録調査員を募集します。
- 対象 村内在住の20歳以上の人
- 内容 調査票の配布と受け取り、集計など
- 報酬 各調査に応じて支払います。
- 勤務時間 自宅での業務はもちろん、各調査とも対象となる家庭や事務所に訪問して迷惑のかからない時間帯で提出物の提出期限を守っていただければいつでも結構です。

香楠荘だより



香楠荘では、アマチュア写真家が金剛山を初め村内の景色、行事、下赤阪の棚田などの写真をロビーや食堂で年間を通して展示していますので、お越しください。

また、おもしろい写真や、自信のある写真がありましたら、ネガをお借りして、展示させていただきますので、ご希望の方は連絡ください。
〈問い合わせ〉 農林商工課

〈問い合わせ〉 総務課

社会福祉協議会

寄付

社会福祉協議会にご寄付いただきました。厚くお礼を申し上げ報告させていただきます。(敬称略)

- 社会福祉協議会福祉基金
◎千早赤阪村ゴルフ連盟 金68,011円
第14回村民ゴルフ大会チャリティ
- 社会福祉協議会善意銀行
◎(株)菊水靴下 井上 繁 (水分191) 靴下 100足
福祉活動に
千早赤阪村社会福祉協議会

赤十字募金

「赤十字社員増強運動」が5月1日から6月30日まで行われています。赤十字では、災害救護や救急医療体制の整備、急速に進む高齢社会に貢献するため介護支援事業、献血運動など地域社会に根ざした活動をはじめ、発展途上国に対する開発協力など、幅広い事業を行っています。

募金は、千早赤阪村分区事務局(村社会福祉協議会事務局)で受け付けています。赤十字募金運動の趣旨をご理解いただき、ご協力をお願いします。

〈問い合わせ〉
千早赤阪村分区事務局 ☎0081

郵便局

青い鳥郵便はがきを プレゼントします

郵政省では、身体障害者の福祉に対する理解と認識をさらに深めてもらうため、「青い鳥郵便はがき」を発行します。このはがきは身体障害者の人に無料で差し上げます。

1. 配付の対象
・重度の身体障害者(1級または2級の人)
- ・重度の知的障害者(療育手帳に「A」または1度、2度の人)
2. 受付期間 5月31日(水)まで
3. 配付枚数 1人 20枚
4. 申込方法
身体障害者手帳か療育手帳を持参して、所定の用紙(郵便局、村福祉課に備え付け)に記入し、お近くの郵便局へ

〈問い合わせ〉 河南郵便局 ☎932050

短歌コーナー

夕星に触れむ姿勢か裸樹らみな淋しき技をさし伸ばしつ
野手憲一
春待たず菜の花咲けり悲しすぎる少女の事件国かけめぐる
松田美智子
買いそびれしスカーフいまだ吊るされて少し春めく二月の街
東條ひろ
暮送の夕べに炊かれし熱熱の茶粥戴くうからと共に
内田あき子
学芸会教える孫が教え児の真似する厨に春の香のする
吉岡羨子
姨捨ての伝説の山仰ぎいつ秀麗の嶺に身は凍りつつ
菊井由起子
凍て付ける金剛山いただき沙渺と役小角の天駆けて消ゆ

福祉

児童手当の認定請求書の提出を

3歳未満の児童を養育している人に児童手当が支給されます。出生や転入などで受給資格が生じた場合、児童手当を受給するには、「児童手当認定請求書」の提出が必要ですので手続きをしてください。ただし、前年の所得が一定額以上の場合は支給されません。

11年度に所得制限限度額を上回ったため却下になった人でも、所得が少なくなったり、扶養親族の人数が増えた場合や国民年金加入者または年金未加入者が厚生年金などに加入した場合は、受給できることがあります。

児童手当の支給は、認定請求をした日の属する月の翌月分から開始され、支給理由の消滅した日の属する月分で終わります。

児童手当の額（月額）

- ・第1子 5,000円
- ・第2子 5,000円
- ・第3子以降 10,000円

認定請求に必要な書類など

- ・年金加入証明書または申立書
- ・請求者の銀行などの口座番号
- ・その他必要に応じて、提出する書類があります。

〈問い合わせ〉福祉課

税

前納報奨金制度

固定資産税および村・府民税は、それぞれ第1期の納期限内に全額納付されますと前納報奨金が受けられます。

納付は納付書に記載されている報奨金を差し引いた額で納めればよいこととなります。ぜひ有利なこの制度をご利用ください。

固定資産税の前納期間 5月1日～31日

村・府民税の前納期間 6月1日～30日

〈問い合わせ〉税務課

固定資産税(第1期分) 軽自動車税の納付は 5月31日までに

税金は納期限内に次の場所で納付していただくようお願いします。

◎大和・三和・住友・あさひ・さくら・南都・近畿大阪・幸福の各銀行、大阪南農業協同組合、役場、小吹台連絡所

※ 口座振替により納付されている場合の引き落とし日は5月31日です。通帳残高の確認をお願いします。

車検に必要な納税証明書は、納税通知書と一連になっていますので、納付済の領収印があれば、そのまま証明書として使用していただけます。

ただし、前年度までの軽自動車税が未納の場合、または検査有効期限が平成13年5月31日(木)以降の場合は使用できません。

〈問い合わせ〉税務課

軽自動車税の減免申請は 5月25日まで

身体などに障害をお持ちの人などで、平成12年度軽自動車税の減免を申請する場合は、5月25日(木)までに印鑑・身体障害者手帳など・運転免許証を持参のうえ、税務課で手続きをしてください。

なお、申請は毎年行っていたくもので、平成11年度において減免されている人も忘れずに申請の手続きをしてください。

〈問い合わせ〉税務課

自動車税の納付は 5月31日まで

平成12年度自動車税の納期限は5月31日(水)です。納税通知書は5月10日(水)に送付しますので、早めに納めてください。

身体または精神に障害のある人が利用される自動車については、その障害の等級によって減免制度が適用されます。5月31日(水)までに減免申請書を南河内府税事務所へ提出してください。

車検に必要な納税証明書は、納税通知書と一連になっていますので、納付済の領収印があれば、そのまま証明書として使用できます。ただし、前年度までの自動車税が未納の場合、または検査有効期限が平成13年5月31日(木)以降の場合は使用できません。

〈問い合わせ〉

南河内府税事務所（管理グループ）

☎⑤1131

国民健康保険

所得の申告をお願いします

平成12年度の保険料の所得割額は、加入者の平成11年中の総所得金額を基準に算定します。

この所得割額が基準以下の場合、保険料が軽減される制度がありますが、所得の申告がないとこの制度は適用されません。

れません。

このため、平成12年度の保険料の算定にあたり、加入者の総所得金額が必要ですので、村民税のかからない人も含めて、まだの人は至急申告してください。

〈問い合わせ〉住民課

保険料は納期限内に

国民健康保険料は、皆さんが安心して治療を受けられるための大切な財源です。滞納すると、医療費の支払いに重大な支障をきたすばかりでなく、きちんと納めている人との負担の公平を欠くことになります。

この財源を大切に使うことはもちろん、納期限内に保険料を納めることは、皆さんの健康なくらしのためへの第一歩です。保険料の納付は必ず納期限内にすませましょう。

〈問い合わせ〉住民課

国民年金

国民年金保険料免除制度

学生以外の国民年金加入者で、保険料を納めることが困難な人は、保険料が免除される制度があります。未納のままにせず申請ください。

免除された期間の保険料は10年前までさかのぼって納めることができます。

5月末日までに申請すれば、その年の4月から翌年の3月までの期間の保険料が免除されます。

なお、この申請は年度ごとに必要です。

〈問い合わせ〉住民課

ふんの後始末を！

無責任な飼い主のため、道路や公園などが犬のふんで汚されています。犬のふんの後始末は飼い主の責任です。

◎犬を運動させるときは、必ず引綱をつけて行ってください。

◎犬の散歩をするにはふんが付きものです。飼い主の責任をもって始末してください。

◎犬の散歩をするときは、必ずふんの始末ができる用意をしてください。（シャベル、ビニール袋など）

〈問い合わせ〉健康課

学生の免除制度が変わりました

これまでの学生の申請免除は、家族の保険料負担が大きくなるよう、一般とは別の免除基準が設けられていました。

しかし、免除基準に該当しなければ、家族が保険料を負担することになり、学費や仕送りなどがある中で負担が大きくなっていました。

このようなことから「学生の申請免除」が改正され、平成12年4月から、学生本人の所得が一定額以下で届出（申請）承認を受ければ、在学中の保険料の納付が免除（猶予）される「学生納付特例制度」が設けられました。

対象者

20歳以上の大学(大学院)、短大、高等専門学校、専修学校の学生（それぞれ夜間・通信教育課程は除く）

所得の制限

所得が68万円以下

（扶養家族のない学生の場合では、収入が約133万円までが対象）

届出（申請）する時期

毎年5月末日まで（今年に限り7月末日まで）に届出すれば、その年の4月から翌年の3月までの期間の保険料が免除されます。

なお、この届出は年度ごとに必要です。

承認を受けると

1. 特例を受けた期間は、老齢や障害、遺族基礎年金を受けるための資格期間に含まれますが、老齢基礎年金の年金額には反映されません。

2. 特例を受けた期間は、法定免除を受けた期間と同様、10年以内であればさかのぼって保険料を納めることができます（追納）。

手続きには、学生証または在学証明書、年金手帳が必要です。

〈問い合わせ〉住民課

都市計画

建築計画概要書の閲覧を

建築基準法では、健康的で安全な建築物を建てるための基準が定められています。

住宅などの建築物を購入したりするときには、建築確認を得ているか、中間検査や完了検査を受けているかなどを調べるのがとても重要です。

「建築計画概要書」を閲覧してこれらの内容を調べることができますので、安心できる建築物であるか確かめてください。

〈問い合わせ〉

大阪府建築指導課

☎06 (6941) 0351



編集室から

▽西川きよしの司会で、おなじみの毎日放送「素人名人会」に出場しませんでした。貴方自慢の「落語」「漫才」「演歌」などに思いをこめて、名人賞を目ざしマイクの前に立ちませんか。飛び入りコーナーもあります。詳しくは、今月号のちらしに掲載してありますので、待ってまーす。

▽春は花の季節。4月9日(日)、あまりの陽気に誘われてカメラを持って花見に出かけました。奉建塔に着くと花見客で超満員。回りの道路も車でいっぱい。周辺ではテンポのいい音楽が鳴り響き、お酒を飲みながら大いに盛り上がりつつあるグループがいたり、家族づれで弁当を広げている人たちが、桜満開の花の下で楽しんでいました。皆さんはどんな春を感じましたか。



- 施設・電話番号案内
- ・千早赤阪村役場〔水分180〕—— ☎⑦20081
 - ・小吹台連絡所〔小吹68—830〕—— ☎⑦27600
 - ・くすのきホール・教育委員会事務局〔水分263〕—— ☎⑦21300
 - ・B & G 海洋センター(月曜日休館)〔東阪255—1〕—— ☎⑦27183
 - ・郷土資料館(月曜日休館)〔水分266〕—— ☎⑦21588
 - ・学校給食センター〔桐山258〕—— ☎⑦21112
 - ・金剛山ロープウェイ〔千早9〕—— ☎⑦40128
 - ・香楠荘〔千早1313—2〕—— ☎⑦40321
 - ・保健センター・健康課〔水分195—1〕—— ☎⑦20069
 - ・診療所(土・日祝休業)〔保健センター内〕—— ☎⑦20038
 - ・富田林市消防署千早赤阪分署〔東阪77—1〕—— ☎⑦21755

◎火災・救急車依頼は119番

金剛山花暦



〈写真提供／大阪市阿倍野区 藤原好明 氏〉

ヤブデマリ

(スイカズラ科)

谷沿いなどの湿った林内に生え、小さな両性花の周囲に直径3～4 cmの白い装飾花が取り巻く。金剛山では5月中・下旬に咲く。和名の「藪手まり」は、藪に生え、手まりのような花序の形から。