

広  
報

# ちはやあかさか

今月のページ

- ▷ 文化展…………… 2
- ▷ 健康フェスティバル…………… 3
- ▷ 図書室だより…………… 5
- ▷ むらの話題あれこれ…………… 6
- ▷ みんなのひろば…………… 8
- ▷ 健康のページ…………… 10
- ▷ お知らせ…………… 12



## コスモスがいっぱい

中学校下花摘園で

2000  
**10**  
No.339

一冊の絵本のような村

千早赤阪村

# 第19回 文化展

# ごみを減らす「3R作戦」

日時 10月28日(土)・29日(日)

午前9時30分～午後4時30分

場所 くすのきホール

出品 中辺路町民、文化協会  
所属クラブ、一般住民  
俳句、短歌、ちぎり絵、  
俳画、水彩画、手編み  
など



## 第16回 ふれあいコンサート

日時 10月29日(日)

午後1時～4時

場所 くすのきホール

出演 千早赤阪村少年少女合唱団、オレンジエコー、民謡・新舞踊、カラオケ同好会、千早赤阪村詩吟同好会、千早赤阪村踊会、中学校吹奏楽部  
主催 千早赤阪村文化協会



〈問い合わせ〉くすのきホール ☎ 72 1300

現在、大阪府では、年間457万

トンのごみが発生しています。環境保全や資源保護のためにも省資源やリサイクルをすすめ、ごみを減らしていかなければなりません。

ごみを少なくする秘訣「3R」の第1のRはごみになる物を作るべく持ち込まないこと「リデュース(Reduce)」、第2のRは物の寿命を最大限に生かした使い方をすること「リユース(Reuse)」、第3のRは不要になった場合には再生するルートに乗せるために努力すること「リサイクル(Recycle)」といえます。この3つのRを実現するために、私たち一人ひとりの生活を、資源を大切に、環境に極力負担をかけないスタイルにしていこうとともに、そうした気持ちを実際に生かせるような社会システムを形成していかなければなりません。

- 1 リデュース(Reduce) 資源消費を減らす  
買物には、買い物袋や買物かごを持参。過剰包装を断り、簡易包装を進める。
- 2 食料品は、ムダにならないよう、必要な分量だけ買う。衣料品は、材質的にも長く着ることができ、愛着の持てるものが必要だけ買う。
- 3 家電製品などの耐久消費財は、長持ちし、部品の保存が長く、修理体制が整っているものを選ぶ。
- 4 使い捨て商品は、なるべく買わず、同じ用途ならリサイクル製品などを選ぶ。
- 5 リターナブルペンを使用した製品や詰め替え製品など廃棄する割合の少ない製品を選ぶ。
- 6 旅行カバンやチャイルドシートなど使用期間と耐久年数に差があるものは、積極的にリースを活用する。
- 7 リユース(Reuse) 再利用する  
古い衣料品は、子供服などにリフォームするなどして長く使う。
- 8 電化製品など耐久消費財は、直せるものは修理して長く使う。
- 9 まだ使えるが、いらなくなったものは、知人にゆずるか、バザーやフリーマーケットなどへ提供、交換する。また、提供されたものを使用する。
- 10 リサイクル(Recycle) 再生する  
空き缶や空きビン、ペットボトルは、きれいに洗って資源ごみに出す。

### ごみ非常事態 宣言解除

(シール制は継続)

南河内清掃施設組合では、4月から河内長野市において第2清掃工場が本格稼働し、組合内から排出されるごみについての処理能力が確保できたことから、平成6年から続けていた「ごみに関する非常事態宣言」を解除する決議が、8月23日の組合議会において、全会一致で採択されました。

また、廃棄物問題は地球環境の保全や資源保護の観点からも、環境への負荷が少ない循環型社会の構築をめざすことも決議しました。今後も、シール制の継続を含め住民の皆さんのご協力をお願いします。

〈問い合わせ〉住民課

### 10月は「労働保険適用促進月間」

従業員を1人でも雇用している事業主は、労働保険(雇用保険・労災保険)に必ず加入することとなっています。

働くあなたと 家族を守る労働保険

また、労働保険の加入手続きをしていない事業主は、今すぐ最寄りの公共職業安定所(ハローワーク)・労働基準監督署で加入手続きをしましょう。

〈問い合わせ〉

・河内長野公共職業安定所

☎ 3081

・羽曳野労働基準監督署

☎ 0729 7161

### 自賠責保険(共済)の期限は切れていませんか?

自賠責保険(共済)は、万一の交通事故のときの基本的な対人賠償を目的として、バイク・原付自転車を含むすべての自動車に加入が義務づけられています。

特に車検制度のないバイク・原付自転車は、期限切れ、かけ忘れにご注意ください。

〈問い合わせ〉

運輸省近畿運輸局大阪陸運支局貨物課

☎ 078(822)5254

# 秋のスポーツ

## 第6回健康フェスティバル

とき 10月8日(日) 雨天決行  
時間 午前9時開会  
場所 村民運動場、海洋センターアリーナ・プール  
主催 千早赤阪村体育協会

### 午前の部

- \*ストラックアウトコーナー(運動場)
  - ・軟式野球
  - ・ソフトボール
  - ・サッカー
  - ・テニス
  - ・バスケット
- \*体験コーナー(運動場)
  - ・竹馬
  - ・コマまわし
  - ・輪転がし
  - ・輪投げ
  - ・カヌー(プール)

### 午後の部

- \*ゴルフコーナー(運動場)
  - ・グランドゴルフ
  - ・パターゴルフ
- \*体力テストコーナー(アリーナ)
  - ・握力
  - ・上体起こし
  - ・長座体前屈
  - ・反復横とび
  - ・立ち幅とび

※体験コーナーのカヌーについては、全日となります。

※カヌー体験希望者は、濡れても良い服装をご用意ください。

※ストラックアウトとは、ボールを投げたり蹴ったりしての射的を射ぬく競技です。

〈問い合わせ〉海洋センター ☎ 72 7183

## 今月のおすすめ



### 一人ひとりの力で差別のない社会

結婚や就職のとき、あなたや家族がいじめられない差別を受けたい……。

また反対に、あなたやあなたの子どもが愛した人を、差別をしてしまったら……。どちらの立場に立っても、人間としてこんな悲しいことはありません。「部落差別は時代錯誤」と思っている人の中にも、自分の問題となると「結婚問題は別」と言う人がいます。

部落差別は、今なお根強く残っています。

大阪府では、同和問題の解決の一助として「大阪府部落差別事象に係る調査等の規制等に関する条例」が昭和60年から施行されています。この条例は、部落差別につながる調査、報告などを規制することにより、府民の基本的な人権を擁護するものです。

府民の皆さんには、部落差別調査の依頼などをしないよう求めています。

興信所・探偵社業者には、部落差別調査などをしないよう義務づけています。

大阪府は、国および市町村と協力して啓発に努めています。

これを受けて、興信所・探偵社業者の団体である(社)大阪府

調査協会では、条例の趣旨を実現するために部落差別調査は「しない、受けない、やらせない」をスローガンに自主規制に取り組んでいます。

人間の価値、人間の命に優劣はありません。お互いの人権を尊重しあつてこそ、自分自身の人権もまた尊重されます。

ひとつの差別は、あらゆる差別につながるという認識を持ち、一人ひとりがこの条例の趣旨を理解いただき、私たちみんなの力で、差別のない社会を築きましょう。

### 国との教育ローン

大阪府企画調整部人権室  
☎06(6941)0351

国民生活金融公庫では、大学や高校、専修学校、各種学校などに入学、在学する人の保護者を対象に融資をしています。

融資額 学生・生徒1人につき200万円以内

返済期間 10年以内(在学期間以内で元金の措置が可能)

返済方法 毎月元利均等返済(その他の返済方法もあり)

利率 年2・2パーセント(平成12年7月1日現在)

申し込み・問い合わせ  
国民生活金融公庫阿倍野支店  
☎06(6621)1441

### 下水道で快適・衛生的な生活環境

3年以内に排水工事などを下水道の使用ができる区域では、法律で、3年以内にトイレを水洗化し、風呂や台所から出る雑排水は、下水道に流さなければなりません。

水洗便所改造の無利子貸付制度の活用を

下水道の使用ができる区域では、段々と改造工事が行われ、下水道の使用が始まっています。くみ取り便所を改造した人からは、悪臭など無くなり、大変便利になったと喜ばれています。このような改造工事のときの、皆さんの負担を軽くするため、無利子貸付制度を設けていますのでご利用ください。

なお貸付の対象となるのは、下水道の使用区域になってから3年以内に改造工事をする場合です。



お問い合わせ 下水道課

## 香楠荘だより



香楠荘では10月下旬から11月下旬に、八尾市大塚武和氏の金剛生駒紀泉国定公園の秋から冬の写真を展示します。

また、村を紹介できる写真やネガをお持ちでしたら、展示させていただきますので、ご連絡お待ちしております。

お問い合わせ 農林商工課

## 俳句コーナー

夜の秋や机上に奈良の鳥瞰図  
カナダ滝アメリカ滝と虹かかる  
遠雷の音ばかりなり降りもせず  
流し麩巧みに箸を抜けゆけり  
母恋の汽笛が耳に晩夏かな  
夫に宛てメモにのせおく青蜜柑  
夕ざれて風船かざら揺れどうし  
受験生の顔となりたる夏休  
涼しさに言葉おしみて吹かれをり  
あたたら山のあなたの銀河濃し  
風鈴のひとり遊びを現とも  
鮎食うて宮滝あたり思ひけり  
重陽や蝶をとりし袋帯  
迎へ火に夫が真つ直ぐ来たりけり  
船下りて暑き大地のゆるるかな

阿戸 敏明  
尾谷 文子  
清原 隆雄  
彼塚 富久子  
奥野 千秋  
浦田 千恵子  
川田 千草  
清井 千代子  
矢倉 昌子  
山本 里美  
吉岡 次男  
新田 勇  
下門 信子  
道堀 みさ江  
岸本 博實

### 給食メニュー紹介

## レッツ・クッキング

とろりとした甘み、食物せんい たっぷり

### さつまいのクリームスープ

#### 材料 (4人分)

- さつまい 2本(400g)
- 玉ねぎ 1/2個
- ベーコン 2枚
- バター 20g
- 小麦粉 大さじ2
- 水 カップ2
- スープの素 1個
- 牛乳 カップ2
- 塩・こしょう 各少々
- パセリのみじん切り 大さじ1

#### 作り方

- さつまいは、皮を厚くむいていちよう切りにし、水にさらし水けをよくきる。
  - 玉ねぎは薄切りに、ベーコンは、5mm幅に切る。
  - 厚手の鍋にバターを溶かして①をいため、玉ねぎがしんなりとなつたら小麦粉をふり入れていためる。
  - ②に水、スープの素を入れ、弱火で汁が半量になるまで煮る。
- ④牛乳を加え、塩、こしょうで味をととのえ、煮立つ寸前に火を消す。
- 器に盛ってパセリのみじん切りをふる。



## GO

金城 一紀 著

「裕福な国と家庭に生まれ落ち 悪さをしておヤジによく蹴り飛ばされた 人生のほとんどもを堂々と生きてきたけど 気を抜くといつも折檻を食らうてる犬みたいになつちまう 僕は日本で生まれた 僕は日本で生まれた」あるコリアンジャパニーズの高校生の物語。

第123回直木賞受賞作。



## 虹の谷の五月

船戸 与一 著

丸い虹が密林の上に浮かぶ虹の谷。道を知っているのは少年だけだった。そこには首に懸賞金のかかった闘い続けるゲリラ戦士・ホセがいる。日本から戻ってきたクインを案内すると、谷は血に染まった。銃撃の響きなのか、少年は慟哭の叫びを封印し、あふれる想いを胸に沈める……。

第123回直木賞受賞作。

## 生きてます、15歳

500gで生まれた全盲の女の子

井上 美由紀 著

「おかあさん、産んでくれてありがとう」娘の顔をみずに逝ってしまった父。母の必死の祈りで生きぬいてきた娘。激しくぶつかりあう親子の涙と笑いの15年。

## ヒガンバナのひみつ

かこ さとし 作

ひさちゃんのつんできたヒガンバナのことを、おかあさんは、マンジュシヤゲといっています。おばあちゃんは、ボンバナといっています。おにいちゃんは、ジゴクバナといっています。どうして、いろいろな名前がついているのでしょうか……。

## どんぐりのいろいろ

松原 巖樹 絵・文

どんぐりにはたくさんの種類があります。コナラ、クヌギ、カシワ……。それぞれとてもよく似ているので、くべつをするのがなかなかむずかしいです。この本では、どんぐりの実のなる木を常緑樹と落葉樹にわけて種類、葉の形や色、樹皮のとくちょうなどわかりやすく紹介しています。

# むらの話題 あれこれ

## 高齢社会を過ごすには

### ● 介護講演会 ●

8月27日(日)、くすのきホールで、タレントの遙洋子さんを講師に介護講演会が開催されました。この講演会は、財団法人簡易保険加入者協会が進める「高齢者にやさしいまちづくり」をテーマとするケア・タウン構想の事業の一つとして、開催されたものです。遙洋子さんは、自分のお父さんが寝たきりになり、大勢の家族と介護に携わったときのことを明らかにし、今後の介護の制度に期待するとともに、高齢になっても元気で過ごすためには、いつまでも社会参加をすることが大切などということをお話しました。



## これからもお元気に

### ● 高齢者訪問 ●



村では、敬老月間にちなんで、最高齢および90歳・100歳到達の人に、村長が訪問をしています。9月5日(火)に各家庭を訪問し、「これからも元気で長生きしてください」と言葉をかけるとともに、長寿をお祝いする記念の品を手渡しました。皆さんは、喜んで口々に「食べるのが、健康の秘訣です」「適度な運動が大切です」などと話していました。また、今年の中津原の鎌谷フミさんが100歳を迎えられました。鎌谷さんは明治33年生まれ。長生きの秘訣は、「何でもよく食べ、毎日気楽に過ごすことです」と話していました。とても100歳とは思えないほどで、いつまでも元気でいていただきたいものです。

## 本場のカレーは辛い

### ● 金剛山ネイチャーサロン ●

8月28日(月)、29日(火)、第18回女性のための金剛山ネイチャーサロン「歴史散策とインドカレー作り」が開催されました。歴史散策では、郷土史友会の案内で、下・上赤阪城跡、建水分神社などを散策し、村の歴史を学びました。翌日、金剛山府民の森ちはや園地キャンプ場でインド講師の指導によりインドカレー作りに挑戦。本場の香辛料と、村で採れた野菜をふんだんに使いスパイシーでヘルシーなカレーを作りました。参加者は、「本場のカレーは辛い」と言いながらも、インド気分を満喫していました。



## ようこそ 千早赤阪村へ

### ● 英語指導助手 ●

9月1日から中学校、各小学校や幼稚園でALT(英語指導助手)として、ノア エンクルマ アダサさんが着任しました。以前、日本に来たことがあり、日本語が少しわかります。授業は、「生徒たちと遊びながら楽しく、英会話でコミュニケーションをもちみんなと仲よくしたい」と話していました。  
出身 ガーナ。  
家族構成 夫人と3人の子ども。  
趣味 空手、園芸、特に陶芸には興味があります。  
好きな食べ物 巻き寿司やいなり寿司、納豆。  
村の印象 自然の景色がすばらしく、みんな親切で心があたたかい人ばかりです。  
見かけたら気軽にあいさつください。



## がんばりました

### ● B & G会長杯千早赤阪村空手道大会 ●

B & G会長杯第18回千早赤阪村空手道大会が8月20日(日)海洋センターで開催されました。10団体172人が参加し、熱戦が繰り広げられました。



村の選手の結果は次のとおりです。  
〔組手試合〕優勝  
小学生6年の部  
龍見 駿 佑  
中学生1年の部  
柴田 泰 利  
高校生の部  
村田 賢  
中学生女子の部  
瀬戸 園 雅  
一般 高校女子の部  
大澤 なな恵

〔型試合〕優勝  
小学生 10級以下の部  
右下 由 香  
小学生 4・5級の部  
土井 史 樹  
一般 高校4級以下の部  
清滝 雅 史  
一般 高校1~3級の部  
高佐 実 樹  
一般 高校有段の部  
大澤 なな恵  
一般 有段の部  
仙波 弘 次

〔特別賞〕 宗家杯 大澤なな恵  
B & G会長杯 仙波 弘次 " 村田 賢

### ● ホームヘルパー養成講座修了式 ●

8月21日(月)、保健センターでかんぽケアタウン構想によるホームヘルパー3級養成講座の修了式が開催されました。修了式では、大向村長から受講生一人ひとりに修了証書が手渡されました。本講座は、昨年度の第1回に引き続き、今年5月に新たに40人の受講生を迎えて開講したもので、3カ月間にわたる受講生全員が熱心に研修に取り組み、奮闘の結果、全員での修了式を迎えました。受講生の皆さんの今後の活躍が大いに期待されます。



# むらの話題 あれこれ

# みんなのひろば

HAPPY TOGETHER

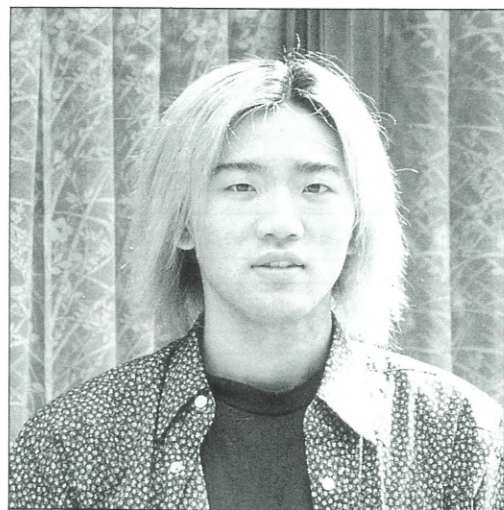

青春じゅぎつなぎ

125

東阪 Ohashi Atushi  
**大橋 敦さん**

<19歳・射手座>

職業(学校)は……

八尾市のニッシンAPM(株)で、NCEDM(放電加工機)を使い、精密金型部品の加工と検査測定をしています。

性格は……

責任感が強く、人に頼まれると、いやといえないお人好しなところがあります。

最近、楽しいなと思ったことは……

9月初め、会社の先輩と琵琶湖で水上バイクに乗り、遊んだことです。

理想の異性のタイプは……

しんがしっかりしていてやさしい人。

思い出のアルバムから……

5歳のとき、家族で外出前に弟と撮った写真です。

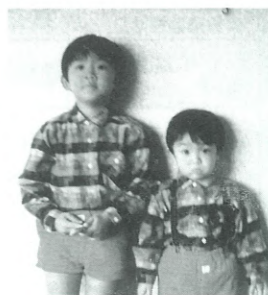

千早赤阪村について……

自然を生かし、大阪の観光名所になってほしいです。

来月号は……

中学校からの友だちの稲吉一臣くんです。

稲吉くんへメッセージを……

野球ががんばってる? また、同窓会しような。

## わがやのホープ



小吹 きのもと わたるくん  
(木ノ本 渉)

平成11年5月14日生まれ

元気で気持ちのやさしい子に育ってほしいです。

—母・雅子さん談—

## 夢かなうといいな

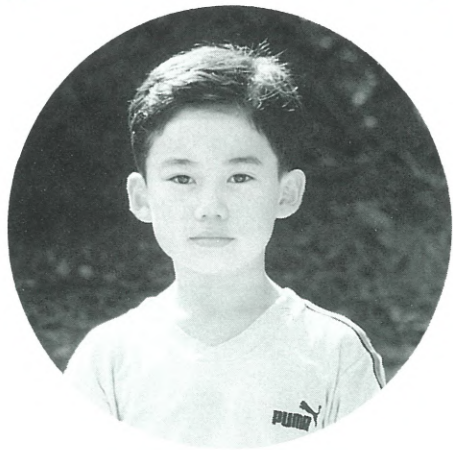

小吹台小学校3年  
**菊池 祐介くん**  
(きくち ゆうすけ)

昆虫の博士になりたいです。

# GALLERY

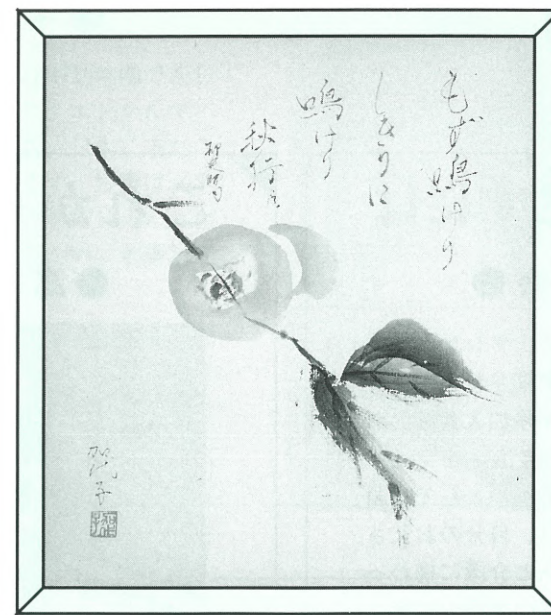

## 「実りの秋」

人生においても実のなるとき古いゆく日々にカンパイ!

(作品提供/俳画クラブ)

## 学校・園からメッセージ③ 村立中学校

村立中学校3年坂巻亮太君は  
 大阪府でNo1に!

7月21日(金)、万博記念陸上競技場で開催された大阪中学校陸上競技選手権大会男子3000m決勝で3年生坂巻亮太君が9分15秒59の記録で優勝しました。当日は気温34.5度の猛暑の中、上位に付いていた坂巻君が最後の300mでスパートし、2位に5mの差をつけてゴールしました。



## 図書券が当たる 広報クイズ

問題をよく読んで、答えをはがきを書いてお送りください。正解者の中から抽選で3人に図書券をプレゼントします。

【問題】 11月11日(土)、くすのきホールで開催される府民劇場のゲストギター奏者は誰でしょうか?  
(ヒント=13ページ)

▷受付 10月25日(水)まで  
(消印有効)

当選者の発表は、図書券の発表をもって、かえさせていただきます。

※はがきや手紙には、住所、名前、電話番号を必ず記入ください。

あて先▶

|          |                       |
|----------|-----------------------|
| 切手       | 585-8501              |
| 電話番号     | 千早赤阪村役場<br>広報ちはやあかさか係 |
| 住所・名前・年齢 |                       |

## 参加者募集

「夢かなうといいな」で夢を語ってくれる小学生、「わがやのホープ」で紹介するかわいいお子さん(5歳までの乳幼児)を募集しています。写真は、掲載後に返却するか差し上げます。

また、広報紙への意見、情報なども待っています。あて先は広報クイズと同じです。

## がん検診予約受付

10・11月分のがん検診の予約を受け付けします。

| 乳がん |                |
|-----|----------------|
| 月日  | 10月26日(木)      |
| 受付  | 午後1時30分～2時30分  |
| 定員  | 60人            |
| 内容  | 問診・視診・触診・超音波検査 |

| 子宮がん |                           |
|------|---------------------------|
| 月日   | 10月6日(金)                  |
| 受付   | 午後1時30分～2時30分             |
| 定員   | 80人                       |
| 内容   | 問診・子宮頸部細胞診・子宮体部細胞診(必要者のみ) |

| 胃・大腸がん |                           |
|--------|---------------------------|
| 月日     | 10月25日(水)・11月24日(金)       |
| 受付     | 午前9時～11時15分               |
| 定員     | 60人                       |
| 内容     | 胃一問診・胃のX線間接撮影、大腸一問診・便潜血検査 |

場所 保健センター  
対象 30歳以上の住民

費用 無料

注意事項

・定員になり次第締め切ります。予約者には受診票と詳しい案内をお送りします。

〈申し込み・問い合わせ〉健康課

## わいわい広場



— 身体障害児の患者 —

家族交流会



富田林府民健康プラザでは、身体障害児やその家族などに医療相談の場を提供し、家族間の交流を深めてもらおうと、わいわい広場を開催します。希望者は電話で申し込みください。

日時 10月20日(金) 午前10時～11時30分

場所 富田林府民健康プラザ

対象 身体障害児や運動発達に遅れのある子どもやその家族

費用 無料

内容 「医師による相談、交流会」

持ち物 お茶・タオル・着替え

〈申し込み・問い合わせ〉

富田林府民健康プラザ ☎ 2681

## ヘルシークック受講者募集 「高コレステロール血症(高脂血症)」&「体重コントロール」編

血液検査でコレステロールが高いと言われた事のある人や太っているのに体重が思うように減らないという人はいませんか？ どちらも食生活と密接な関係があるのです。

この機会にあなたの食生活を見直し、一緒に健康的な食生活を目指してみませんか。



| 回 | 日時                          | 内容                  | 場所                    |
|---|-----------------------------|---------------------|-----------------------|
| 1 | 11月10日(金)<br>午前9:30～午後12:00 | ・講義<br>・体脂肪測定       | 保健センター<br>2F<br>多目的室  |
| 2 | 11月17日(金)<br>午前9:30～午後12:45 | ・調理実習<br>・試食<br>・講義 | 保健センター<br>2F<br>栄養指導室 |

対象 全回出席できる住民

定員 15人(初回参加の人優先、先着順)

費用 無料

受付 10月27日(金)まで

〈申し込み・問い合わせ〉健康課

## 遊びの教室参加者募集

遊びの教室では「いっしょにあそぼ！」をテーマに、手遊びやリズム体操、手づくりおもちゃ作りなどを行います。家ではできないダイナミックな遊びも企画していますので、ぜひお子さんと一緒に遊びに来ませんか？

日時 10月26日(木)・11月2日(木)・11月9日(木)・11月16日(木)  
11月30日(木)・12月7日(木)の計6回  
午前10時～11時30分

場所 保健センター

対象 1歳6か月から2歳6か月ごろの幼児とその保護者、兄弟姉妹も同伴可

定員 15組(先着順、初回の人優先)

費用 無料

受付 10月2日(月)～20日(金)



〈申し込み・問い合わせ〉健康課

## ペアペアマタニティ(両親教室)

もうすぐママ・パパになるあなたに、ペアペアマタニティ教室(2回コース)を実施します。

日曜日にも実施しますのでぜひパパになる人も参加ください。もちろん、ママだけの参加もOK! 楽しく体験しながら学んでみませんか？

参加希望の人は電話で申し込みください。

| 月日               | 内容   |
|------------------|--|
| 第1回<br>10月20日(金) | 交流会<br>助産婦の話、妊婦体操・呼吸法の実習<br>歯科健診、歯科衛生士の話、ブラッシング指導                |
| 第2回<br>10月29日(日) | ビデオ「お父さんへー赤ちゃんからのメッセージ」<br>ママ・パパ実践育児体験(沐浴・おむつ交換)<br>パパも妊婦体験してみよう |

時間 午後1時～3時30分

場所 保健センター

対象 妊婦およびその家族

費用 無料

申込期限 10月13日(金)まで



〈申し込み・問い合わせ〉健康課

## 予防接種

受付 午後1時30分～3時 場所 村診療所(保健センター内)

| 接種の種類  | 月日                                 | 対象となる月齢           | 備考                         |
|--------|------------------------------------|-------------------|----------------------------|
| 三種混合   | 10月16日(月)<br>11月6日(月)<br>11月27日(月) | 生後3カ月以上<br>90カ月未満 | 母子手帳・予診票、平熱が37度以上の人は接種前1週間 |
| ツベルクリン | 11月20日(月)                          | 生後3カ月以上           | の体温記録表を持                   |
| B C G  | 11月22日(水)                          | 48カ月未満            | 参ください。                     |

※予防接種手帳をよくお読みください。

## 健康診査・相談など

| 種類                | 月日                             | 受付                | 対象                                 |
|-------------------|--------------------------------|-------------------|------------------------------------|
| なかよし広場<br>親子の交流会  | 10月3日(火)<br>17日(火)<br>11月7日(火) | 午前10時～11時30分      | 0歳から幼稚園入園前の乳幼児と保護者                 |
| 1歳6カ月児健康診査        | 10月                            | 午後1時～1時15分        | 平成11年1月～3月生                        |
| 3歳6カ月児健康診査        | 4日(水)                          | 午後1時45分～2時        | 平成9年1月～3月生                         |
| 乳幼児相談会            | 10月13日(金)                      | 午後1時15分～1時45分     | 0～1歳6カ月ごろまでの乳幼児                    |
| 2歳児歯科健診           | 10月                            | 午後1時～1時15分        | 平成10年7月～9月生                        |
| 1歳6カ月・2歳児歯科健診     | 10月                            | 午後1時45分～2時        | 1歳6カ月・2歳・3歳6カ月児健診で虫歯になりやすいと判定された幼児 |
| 3歳6カ月児歯科健診        | 10月20日(金)                      | 午後2時～2時15分        |                                    |
| 個別歯科相談            | 10月23日(月)                      | 午前10時30分～(要予約)    | 歯・歯ぐき・入れ歯に関する相談を希望する人              |
| 保健婦による健康相談(電話・来庁) | 10月24日(火)                      | 午前10時～正午(来庁の場合予約) | 健康・育児・介護など相談を希望する人                 |
| 個別健康栄養相談          | 10月27日(金)<br>11月10日(金)         | 午後1時30分～(要予約)     | 食事療法が必要な人、健康のため食生活を改善したい人          |

| 種類                                 | 月日   | 受付           | 備考   |
|------------------------------------|--|--------------|--|
| 一般健康相談                             | 10月4日(水)<br>18日(水)                             | 午前10時～11時    | 実施日の前日午後5時までに電話で予約が必要です。健康診断書発行にかかる検査などは手数料が必要となります。詳しくは、問い合わせを。 |
| エイズに関する相談                          | (月)～(金)  | 午前9時30分～午後5時 | 予約不要(プライバシーは守ります)  |
| 血液検査<br>[エイズ抗体検査]                  | 10月4日(水)<br>18日(水)                             | 午後1時～2時      | 予約不要<br>・手数料は無料で匿名での検査もできます。(プライバシーは守ります)                        |
| 血液検査<br>[梅毒血清反応検査]                 | 10月4日(水)<br>18日(水)                             | 午後1時～2時      | 予約不要<br>・手数料が必要になる場合があります。(プライバシーは守ります)                          |
| こころの健康相談                           | 10月3日(火)・10日(火)・17日(火)・20日(金)・24日(火)・31日(火)の午後 |              | 電話で予約必要  |
| 高齢者こころの健康相談                        | 10月12日(木)の午後                                   |              | 電話で予約必要  |
| 療育相談<br>[身体に障害のある子(18歳未満)の医療・生活相談] | 10月20日(金)                                      | 午前9時30分～11時  | 電話で予約必要  |

村・府民税 第3期分の 納期限は 10月31日(火)

☆未納の税金があれば、併せて納付してください☆ <問い合わせ> 税務課

募 集

縄文土器を作ろう！

大昔の人が使った土器をみんなで作りませんか。

日時 ①11月5日(日)、②11月19日(日) 午前9時30分～11時50分

場所 ①赤阪小学校図工室 ②野外活動センター

対象 連続受講できる小学生～成人 (小学3年生までは必ず保護者同伴)

定員 25人 (先着順)

費用 1人 300円 <申し込み・問い合わせ> 教育委員会 ☎⑦1300

第10回ウォー缶グ・ラリー2000

富田林商工会青年部では、決められた時間内に空カン、空ビンを持って歩き、数を競う「ウォー缶グ・ラリー」を開催します。

日時 10月29日(日) 午前8時30分～正午(雨天中止)

集合場所 金剛大橋上流左岸

費用 無料

賞品 参加賞ほか 受付 10月19日(木)まで <申し込み・問い合わせ> 富田林商工会青年部事務局 ☎⑤1101

国際交流 第3回親善訪問団員

千早赤阪国際交流の会では、国際交流事業としてアメリカ合州国、ニューヨーク州イリオン町などを親善訪問します。その訪問団員を募集します。

訪問先 アメリカ合州国、イリオン町 (現地のご家庭にホームステイ)

実施時期 平成13年3月24日(土)～4月、3日(火)

対象 村内在住の中学生・高校生 募集人員 7人 (応募多数の場合は抽選)

費用 未定 (渡航旅費の半額相当は村が補助)

主催 千早赤阪国際交流の会

受付 10月30日(土)まで <申し込み・問い合わせ>

- ・奥山 ☎⑦1950
・原田 ☎⑦7953
・金子 ☎⑦1683

ふれあいスポーツ大会 ボランティア

日ごろ、地域住民との交流の少ない身体・心身障害者と、スポーツ大会を通じて健康の保持増進を図るとともに、ふれあいの輪を広げようと「第4回千早赤阪村ふれあいスポーツ大会」を開催します。

社会福祉協議会では、当日お手伝いいただけるボランティアを募集してい

ます。 日時 10月29日(日) 午前9時～午後4時 場所 海洋センター アリーナ 内容 送迎係、招集係、器具準備係、ゴール係、その他 受付 10月16日(月)まで <申し込み・問い合わせ> 社会福祉協議会 ☎⑦0081

催 し

府民劇場「テレマン室内管弦楽団コンサート」

～クロード・チャリを迎えて～ 日時 11月11日(土) 午後7時開演 (午後6時30分開場)

場所 くすのきホール 入場料 前売一般 2,500円 前売割引 1,500円 ※当日券は一般・割引:500円増 ※割引対象は中学生以下・60歳以上・障害者およびその介護者 <チケット発売・問い合わせ> くすのきホール ☎⑦1300

秋の金剛山 ネイチャーフォト撮影会

紅葉も目に映え色づく金剛山や千早川を舞台にモデル同伴での撮影会を開催します。

ふるって参加ください。 日時 10月29日(日) 午前10時～午後3時 (雨天中止)

場所 午前 宿泊施設「香楠荘」前 午後 千早川マス釣り場

費用 無料 <問い合わせ> 農林商工課

Table with columns: 相談, し尿収集, 人, 心配ごと, 燃えるごみ, 粗大ごみ, 空き缶・空きびん, ペットボトル, 総人口, etc.

少林寺拳法クラブ クラブチーム・クラブ会員募集 千早赤阪村体育協会事務局 (問い合わせ ☎⑦7183) 1947年(昭和22年)、開祖・宗道臣によって創始された。かつて中国で学んだ拳技をもとに、自らの理論による独自の拳技を積み出した開祖は、それを「少林寺拳法」と名付け、「人づくり」のため「行」としたのです。よって、少林寺拳法は、試合で勝ち負けを競うことが目的ではなく、自己を見つめ、相手とともに上達を図るといった修練過程を通じて、自己を確立し、自他共楽の精神を養うためのものなのです。 気軽に見学してください。 場所 海洋センター トレーニングルーム 活動日 毎週火曜・金曜 午後7時～9時 <問い合わせ> 東、省三 ☎③6175

富田林青年会議所 講演会

(社)富田林青年会議所では、地域の人との親睦を図るため講演会を開催します。気軽にお越しください。 日時 10月19日(木) 午後7時～9時

場所 すばるホール 銀河の間 テーマ 「生きる勇気をありがとう」

内容 講師 清水 哲さん 入場料 無料 <問い合わせ> 社団法人 富田林青年会議所 ☎④1231

第13回関西矯正展

社会復帰を目指す受刑者の、職業訓練などによる刑務所作業製品を一般の人々に紹介します。(作業製品の即売もしています) 日時 11月11日(土)・12日(日) 午前9時30分～午後4時 (12日は午後3時まで)

場所 大阪刑務所 (JR阪和線堺市駅から徒歩5分)

<問い合わせ> 大阪刑務所作業部門 ☎0722③8269

社会福祉協議会

貸 付

介護保険に必要な費用を借りることができます。

対象は、低所得者、高齢者および障害者などの世帯。

☆例えば

- ・サービスの利用にあたって支払う1割負担の利用料
・所得額に応じた納付額を個人ごとに設定する保険料
・特別養護老人ホームや老人保健施設などに入所している人は、保険料・施設サービス利用料のほかに、食事費用の一部を自己負担する「食事標準負担額」の費用
・老人医療費の一部負担金
(1) 大阪府生活福祉資金貸付制度 療養資金の場合 — 43万円以内 償還方法など — 無利子、月賦による回数制です。ただし、介護費についてのみ1回払いも可能。
(2) 大阪府かけこみ緊急資金貸付制度 緊急に生活つなぎ資金が必要な人 — 10万円以内 償還方法など — 無利子、月賦による回数制です。1回払いも可能。

窓口 — 民生委員または社会福祉協議会に相談ください。

<問い合わせ> 社会福祉協議会 ☎⑦0081

寄 付

社会福祉協議会にご寄付いただきました。厚くお礼を申し上げ報告させていただきます。 (敬称略)

社会福祉協議会福祉基金 ©杉本英敏 (千早188) 金100,000円 亡父延治殿の供養として 千早赤阪村社会福祉協議会

共同募金

「赤い羽根」で親しまれている国民助けあいの共同募金が、今年も10月1日から、「みんな一緒に生きていく」をスローガンに行われます。皆さんから寄せられた貴重な募金は、大阪府共同募金会を通じて福祉施設の運営費や改善費、市町村社会福祉協議会の事業費などの民間社会福祉事業に配分されます。皆さんの温かい協力をお願いします。

<問い合わせ> 千早赤阪村共同募金会 ☎⑦0081

村づくりにあなただの声を — なごやか懇談会 —

村長が各地区へ出向き、直接村民の皆さんから村づくりについての意見、要望をお聞きする「なごやか懇談会」を開催します。各地区の開催日時などは、回覧でお知らせします。ぜひ、お越しください。



福祉

障害者医療証・母子家庭医療証の更新手続き

現在使われている身体障害者医療証・母子家庭医療証の有効期間は、10月31日(火)までです。更新の受付は、10月27日(金)福祉課(小吹台地区は、小吹台連絡所)で行います。必ず更新の手続きをしてください。

もし、手続きが遅れると、11月1日から医療費の助成を受けることは、できませんので、ご注意ください。

◎持参するもの

○身体障害者医療

現在使われている身体障害者医療証・印鑑・健康保険証・身体障害者手帳(療育手帳)

○母子家庭医療

現在使われている母子家庭医療証・印鑑・健康保険証  
〈問い合わせ〉福祉課

10月は児童手当の支払月です

6月から9月分の児童手当(特例給付を含む)を10月10日に振り込みますので、受給している人は口座への入金を確認してください(就学前特例給付の受給者で9月中旬以降に認定請求した人は遅れる場合があります)。

支給月額

- ・1人目および2人目の児童 5,000円
・3人目以降は1人につき 10,000円
住所、受給者、児童数などに変更があった場合は、役場福祉課まで必ず届けてください。

受給者がサラリーマンで、厚生年金などに加入している場合、退職や転職をすると受給資格がなくなることがあり、後日、返還金が生じる場合があります。このような場合は、引き続き受給できるか問い合わせしてください。

〈問い合わせ〉福祉課

介護保険

住宅改修費などの支給

こんなサービスが利用できます

○住宅改修費の支給

家庭での手すりの取り付けや段差の解消などの小規模な改修の費用を支給します。

- ・和式便器から洋式便器への取り替え
・廊下、浴室への手すり設置
・段差解消のためのスロープ設置
・滑り防止のための床材変更
・引き戸への扉の取り替えなどの小規模な改修

サービス費用のめやす

要介護状態区分にかかわらず、利用できる上限額は20万円です(原則として1回限り)。

サービス費用の申請方法

改修の支給を受けるためには、住宅改修届出書、見積書、写真、ケアマネジャーの理由書など必要となりますので、改修費の支給を希望する人は、ケアマネジャーに相談し、事前に福祉課まで届け出てください。

○福祉用具購入費の支給

排泄や入浴に使われる用具の購入費を支給します。

- ・腰掛け便座
・特殊尿器
・移動用リフトのつり具
・入浴補助用具
・簡易浴槽

利用にあたっては、介護を受ける人の心身の状態、住まいの環境など考慮して選ぶ必要があるため、ケアプランを担当しているケアマネジャーに相談ください。サービス費用のめやす

要介護状態区分にかかわらず、利用できる上限額は年間10万円です。

サービス費用の申請方法

ケアマネジャーの理由書が心要ですので、ケアマネジャーに相談し、申請ください。

※サービス費用の支給方法

それぞれの費用は、いったん全額を支払い、後日、給付対象の9割分の支給を受ける償還払い方式になります。

〈問い合わせ〉福祉課

税

家屋調査にご協力を

税務課では、新築・増築の家屋調査を職員がお伺いして行っています。この調査は、平成13年度固定資産税の賦課資料作成に必要なもので、平成13年1月1日までに完成の家屋が対象になります。調査時間は概ね60分程度です。調査時間はお申し込みをお願いします。

家屋の新築や増築、取り壊しをした人は、税務課固定資産税係までご連絡ください。

〈問い合わせ〉税務課

国民年金

年金なんでも相談

村と大阪府では、国民年金・厚生年金などの相談に応じる「年金なんでも相談」を行います。府より専門の相談

員が1日出張しますので、気軽にご相談ください。

なお、厚生年金被保険者証・年金手帳などの記号番号や加入脱退の年月日、または過去の職歴などをメモしてあれば、より具体的に説明ができます。日ごろ年金について不明な点があれば、ぜひこの機会に相談ください。

相談日 10月20日(金)

- ・午前10時~11時30分(小吹台連絡所)
・午後1時~3時(役場第1会議室)

〈問い合わせ〉住民課

国民健康保険

被保険者証の更新

現在お持ちの国民健康保険被保険者証は、10月31日(火)で有効期限が切れま

す。新しい国民健康保険被保険者証は、郵送しますので届きましたら記載内容を確認し、変更などがあればすぐに届け出てください。

※旧証の返却は不要です。各自処分してください。

〈問い合わせ〉住民課

香楠荘

きのこ料理 特別グルメサービス

香楠荘では、松茸や椎茸など秋の味覚をふんだんに使った「きのこ料理」を特別価格9,800円(1泊2食)をご用意しています。さらにロープウェイ運賃が半額になる特典つき。金剛山の秋を香楠荘で、ゆったりと満喫して

国民年金 Q&A

Q サラリーマンでしたが、会社を退職して自営業を始めました。国民年金の加入手続きを教えてください?

A 厚生年金の加入者である会社員は、国民年金の第2号被保険者です。会社を退職されると厚生年金は自動的に資格喪失となりますが、国民年金には60歳未満であれば引き続き加入しなくてはなりません。自営業を始められるということなので、第1号被保険者として種別変更届の手続きをして

ください。このとき忘れてはならないのは、あなたに扶養する妻(夫)がいる場合、あなただけでなく配偶者の種別変更届も必要となることです。会社員に扶養される妻(夫)は第3号被保険者ですが、自営業の妻(夫)は第1号被保険者になりますので、必ず手続きしてください。また、保険料はそれぞれが納めること

〈問い合わせ〉住民課

相談

行政への苦情や要望 なんでも相談

役所や公団、公庫など特殊法人が行っている仕事について、困っていることや、分からないこと、要望したいことなどがありますか。総務庁では10月16日(月)から22日(日)の1週間を「行政相談週間」と定め、各種相談行事を行っています。村では、行政相談所を開設し、皆さんからの苦情や要望を受け付けます。相談は無料で、秘密は固く守られます。気軽に相談ください。

日時 10月19日(木) 午後1時~3時
場所 保健センター

相談内容

医療保険、年金、老人保健、福祉、公害、道路、住宅、登記、郵便など 行政相談委員

葛本 徹雄氏(森屋999番地) ☎⑦1359

また、相談日以外の日でも相談員宅において相談に応じます。

〈問い合わせ〉総務課

期間 11月1日(水)~30日(木) (日・祝日の前日を除く)

〈申し込み・問い合わせ〉 香楠荘 ☎⑦40321

教育委員会

就学前の健康診断

来年度小学校に就学する予定の人に就学前の健康診断をしますので受診ください。

対象 平成6年4月2日~平成7年4月1日までに生まれた人

日時 赤阪小学校 11月7日(火) 午後1時30分~小吹台小学校

11月9日(木) 午後1時30分~多聞小学校

11月1日(木) 午後1時30分~千早小学校

11月13日(月) 午後1時30分~

〈問い合わせ〉 教育委員会管理課 ☎⑦1300

施設・電話番号案内



- ・千早赤阪村役場[水分180] ☎⑦20081
・小吹台連絡所[小吹68-830] ☎⑦27600
・くすのきホール・教育委員会事務局[水分263] ☎⑦1300
・B&G海洋センター(月曜日休館)[東阪255-1] ☎⑦27183
・郷土資料館(月曜日休館)[水分266] ☎⑦21588
・学校給食センター[桐山258] ☎⑦21112
・金剛山ロープウェイ[千早9] ☎⑦40128
・香楠荘[千早1313-2] ☎⑦40321
・保健センター・健康課[水分195-1] ☎⑦20069
・診療所(土・日祝休業)[保健センター内] ☎⑦20038
・富田林市消防署千早赤阪分署[東阪77-1] ☎⑦21755

◎火災・救急車依頼は119番

編集室から

9月14日(木)、中学校下斜面の花摘園にコスモスを撮りに出かけました。どこからか吹くさわやかな風の中に赤とんぼが乱舞しています。これはいけると思い、カメラでのごくと、視界からいなくなり高い空へ。しばらくカメラをかまえ、待っていると赤とんぼが戻ってきて「コスモス・青空・赤とんぼ」がそろい、パチリ。後日、楽しみにしていた写真を見ると.....。青空の中のトンボはごみのように、コスモスはピン트가合っていないなど散々でした。でもその日、「小さい秋」を見つけました。



▼日ごとに秋色を増していく金剛山は、美しい紅葉に包まれ散策のシーズンです。ロープウェイに乗って山頂まで「大きな秋」を探しに行きませんか。



## 金剛山花暦



〈写真提供／大阪市阿倍野区 藤原好明 氏〉

### リンドウ

(リンドウ科)

山地や草地に生える多年草で、茎は20～100cmになり、葉は対生し、縁に小さな突起があり、ざらつく。茎の先端や葉のわきにつく長さ4～5cmの青紫色の花は、ちはや園地で10月中・下旬に咲く。

## お詫びと訂正

広報10月号・13ページの募集内容に次のとおり記載もれなどがありました。訂正してお詫びします。

### 国際交流 第3回親善訪問団員

(誤)

千早赤阪国際交流の会では、国際交流事業としてアメリカ合州国、ニューヨーク州イリオン町などを親善訪問します。その訪問団員を募集します。

訪問先 アメリカ合州国、イリオン町  
(現地の家庭にホームステイ)

実施時期

平成13年3月24日(土)～4月3日(火)

対象 村内在住の中学生・高校生

募集人員 7人(応募多数の場合は  
抽選)

費用 未定(渡航旅費の半額相当は  
村が補助)

主催 千早赤阪国際交流の会

受付 10月30日(土)まで

〈申し込み・問い合わせ〉

・奥山 ☎721950

・原田 ☎727953

・金子 ☎721683

(正)

千早赤阪国際交流の会では、国際交流事業としてアメリカ合州国、ニューヨーク州イリオン町などを親善訪問します。その訪問団員を募集します。

訪問先 アメリカ合州国、イリオン町  
(現地の家庭にホームステイ)

実施時期

平成13年3月24日(土)～4月3日(火)

(1週間～10日間)

対象 村内在住の中学生・高校生

募集人員 7人(先着順)

費用 ・自己負担額10万円程度

(参考:昨年10万円)

・パスポート取得料・旅行保険

は含まない

・航空運賃の半額は村負担

主催 千早赤阪国際交流の会

受付 10月30日(月)まで

〈申し込み・問い合わせ〉

・奥山 ☎721950

・原田 ☎727953

・金子 ☎721683

・小林 ☎727231

・村総務課 ☎720081