

広
報

ちはやあかさか

今
月
の
ペ
ー
ジ

- ▷「千早のトチノキ」…………… 2
天然記念物に
- ▷ 村議会議員選挙日程…………… 4
- ▷ みんなのひろば…………… 6
- ▷ むらの話題あれこれ…………… 8
- ▷ 図書室だより…………… 10
- ▷ 健康のページ…………… 11
- ▷ お知らせ…………… 12



大阪府天然記念物に指定された「千早のトチノキ」

一冊の絵本のような村

千早赤阪村

2001

3

No. 344

「千早のトチノキ」

天然記念物に

金剛山中の「千早のトチノキ」が大阪府から天然記念物に指定されました。
 村には、千早城跡などの国指定史跡や御旅所古墳などの府指定文化財は従前からありましたが、天然記念物の指定を受けたのは初めてです。

「千早のトチノキ」は、金剛山ロープウェイの手前の府道富田林五条線か



ら登山道（林道伏見峠線）を約500m登った標高約700mのところに着いて立っています。登山道と木の間に、千早川、石川へと注ぐ小川が付近の山水を集めて流れています。

トチノキは山間部の谷間などの湿気のある寒冷地に多く生息する落葉広葉樹で、大きいものでは樹高30mを超えるものもあります。現在、金剛山地一帯は戦前戦後に植林されたスギ・ヒノキの人工林がほとんどです。その中で樹高約25m、幹周約4・3m、推定樹齢約300年の「千早のトチノキ」は一際目立ちます。

このように大きく目立つことから、金剛山地の「山行きさん」（林業従事

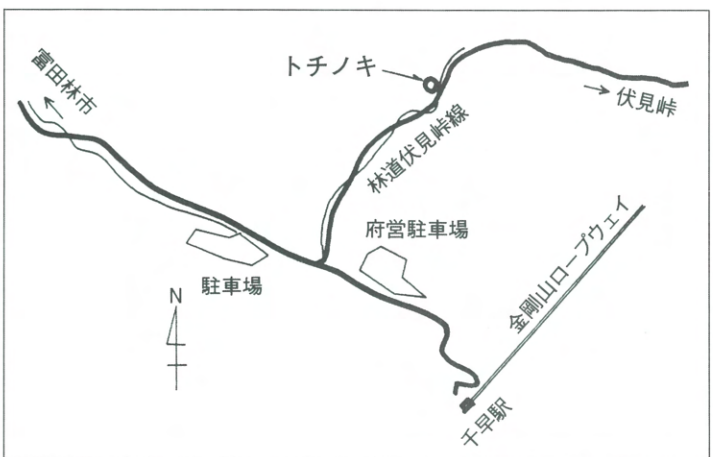

者）の待ち合わせ場所としてしばしば利用されたようです。

また、この木の前の登山道は金剛山頂の葛木神社へと通じる道で、多くの人が利用し、これらの人たちも目につきやすく、立ち止まって木を見上げている光景がよく見られます。

トチノキの葉は大きく手のひら状で、

5〜6月ごろ白色の花が房状に枝先に直立して咲きます。

種子は、古くは縄文時代から食されており、現在でも実をすりつぶして「トチモチ」として食べられます。

また、トチの実をすりつぶしてうどん粉に混ぜたものを「トチ麺」といいます。この麺を作る際に素早くしなけ

ればならないことから「とちる」という言葉が生まれました。

以上、大阪府文化財保護条例による天然記念物の指定を受けた「千早のトチノキ」について紹介しました。この貴重な文化財をいつまでも今の姿で後世に伝えられるよう大切にしたいものです。

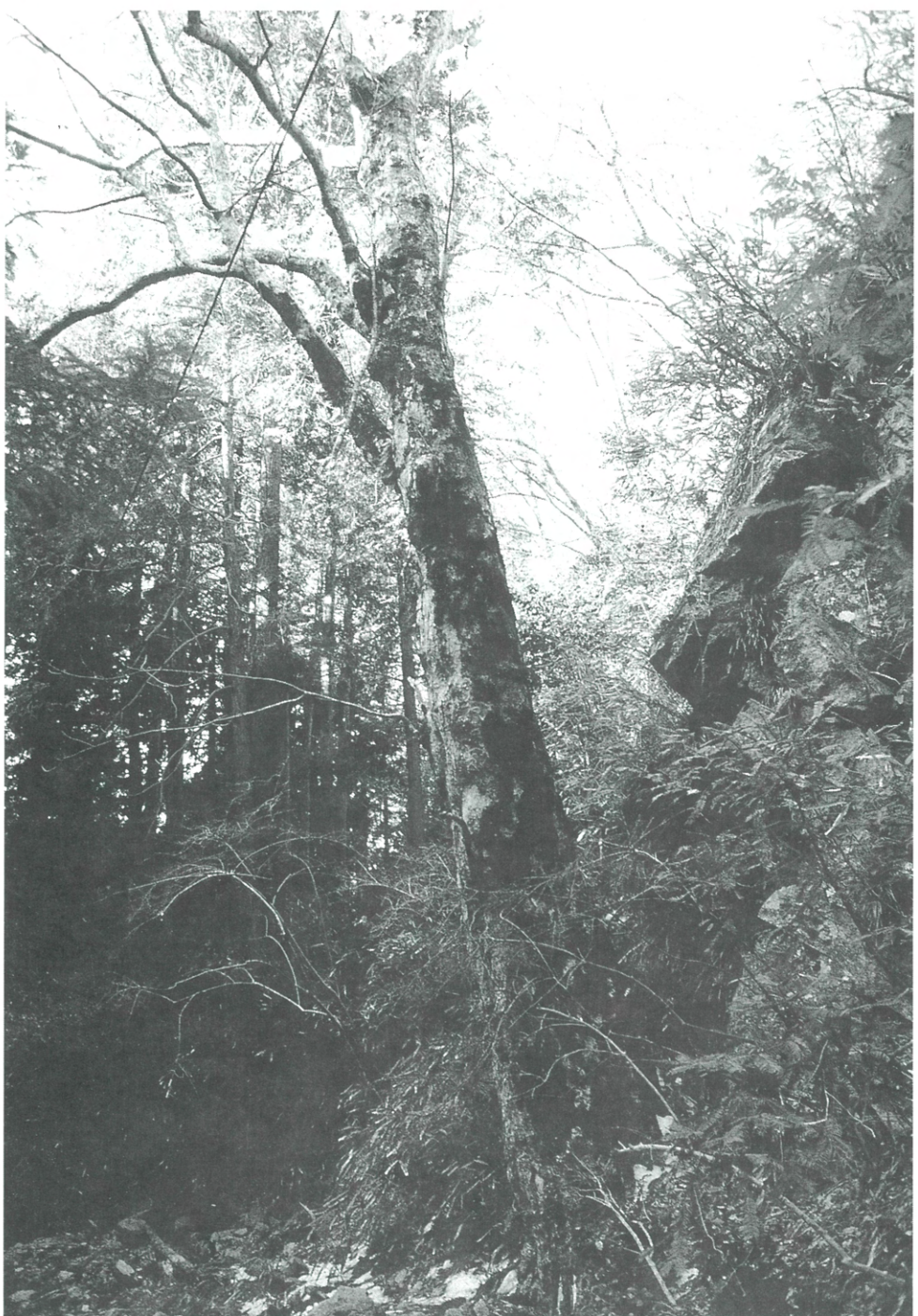

上流側から見たトチノキ

天然記念物って…

私たちは古くから、自然とともに歩んできました。自然はまさに私たちの大切な財産です。天然記念物の指定はそんな自然をみんなで守っていくための方法の一つで、学術上貴重で、わが国の自然を記念するものです。今回、天然記念物の指定を受けたのは植物ですが、他にも動物や地質鉱物、それらの豊富な一定の区域なども指定されます。

ここにも天然記念物が

千早のトチノキのほか、近隣で大阪府の天然記念物に指定されている植物を紹介します。
 (指定順)

延命寺の夕照もみじ (河内長野市)



道明寺のもくげんじ (藤井寺市)
 壺井八幡宮のくす (羽曳野市)

弘川寺のかいどう (河内町)



長野神社のかやのき (河内長野市)
 金剛寺のすぎ (河内長野市)



鎌田邸のくす (太子町)
 野中寺のさざんか (羽曳野市)
 来迎寺のいぶき (松原市)
 左近邸の桑の木 (河内長野市)
 流谷八幡神社のいちよう (河内長野市)



千早赤阪村議会議員選挙

5月8日に任期満了となる村議会議員の一般選挙（定数12人）の日程は、次のとおりです。

○立候補予定者説明会

日時 3月21日(水) 午後2時～

場所 くすのきホール2階会議室

○立候補届出受付

日時 4月17日(火)

午前8時30分～午後5時

場所 くすのきホール2階会議室

ただし、午前10時以降は選挙管理委員会事務局内

○投票

日時 4月22日(日)

午前7時～午後8時

○開票および選挙会

日時 4月22日(日) 午後9時15分～

場所 くすのきホール2階会議室

郵便による不在者投票

身体障害者手帳または戦傷病者手帳をお持ちの有権者で身体に一定の重度の障害がある人は、自宅などの場所で投票をする「郵便による不在者投票」の方法があります。

ご希望の場合は「郵便投票証明書」の提示が必要ですので、交付を受けていない人や有効期限の切れる人はあらかじめ選挙管理委員会に交付申請をしてください。

〈問い合わせ〉

選挙管理委員会事務局

☎720081

交通安全運転者講習会

4月6日から15日まで「春の全国交通安全運動」が行われます。これに先駆けて、運転免許を持つている人を対象に、交通安全運転者講習会を行います。

月日	時間	会場
3月12日(月)	受付後7時～ 講習後7時30分～	台校館 吹学育 小水体
3月13日(火)	受付後6時30分～ 講習後7時～	くすのき ホール

〈問い合わせ〉総務課

わいわい広場

身体障害児の患者・家族交流会

身体障害児、運動発達に遅れがある子どもやその家族に医療相談の場を提供します。家族間の交流を深めてみませんか。希望者は、電話で予約ください。

日時 3月16日(金)

午前10時～11時30分

場所 富田林府民健康プラザ

内容 親子遊び、交流会

持ち物 お茶・タオル・着替え

費用 無料

〈申し込み・問い合わせ〉

富田林府民健康プラザ

☎232681

不法投棄、しない！させない！許さない！

廃棄物の適正処理を推進するため、村では「不法投棄、しない！させない！許さない！」を合言葉に、定期的に村内のパトロールをしたり、不法投棄防止の立看板を設置したりしています。最近特に悪質な投棄行為が増えています。4月から家電リサイクル制度が始まることにより、ますます不法投棄が増えたと予想されます。

廃棄物は、法律により適正に処理することが義務づけられていますので、不法投棄を発見したときは住民課まで連絡ください。また、人家から離れた道路沿いの空き地、山林などが投棄現場となることが多いので、このような場所を管理されている場合は、柵、フェンスを設置するなどし、不法投棄につながらないような環境づくりにご協力ください。

〈問い合わせ〉住民課

短歌コーナー

野手憲一
内田 あき子
吉岡 養子
菊井 由起子
松田 美智子
島村 千恵
川邊 順子
東條 ひろ

陸橋に少女の長き髪ゆれて真冬の風は光を運ぶ
時刻み年を刻みて八十年今宵静かに除夜の鐘きく
身を染むる冬の夕焼け 生きゆくは苦しみものよ楽しきものよ
檸檬色のチュールリップ咲く便箋におか減いかかと書く春まだき
すれ違う人の途切れて古道のふゆいちこの紅季を感わす
人工のひかり溢るる街出て夜の駅にレール見つめていたり
庭先に轉る小鳥二羽三羽心の春の今だ遠きに
二十世紀に生れたかたと言うだろうか一月一日お七夜の兎は

家電リサイクル法4月から施行

―家電製品の出し方―

4月1日から家電リサイクル法（特定家庭用機器再商品化法）が施行されます。従来粗大ごみとして収集していた家電製品のうち、エアコン・テレビ・冷蔵庫・洗濯機の4製品は、家電小売店を通じたリサイクルが義務づけられ、粗大ごみの収集対象から除かれます（粗大ごみ用シールを貼り、集積場などに出しても収集しません）。

エアコン・テレビ・冷蔵庫・洗濯機を買い換えるときは、不用になった古い製品を購入先の小売店で引き取ってもらってください。また、不要になった製品はリサイクルショップなどを積極的に利用しましょう。

家電製品の引き取りや、リサイクル制度についてわからないことがあれば、小売店などで説明を受けてください。

家電リサイクル法対象の4品目の製品の収集運搬、処分を依頼する場合は、手数料とリサイクル料金が必要です。

もし、小売店で引き取ってもらえないときは、小売店に代わって村で個別に収集します。

この場合、郵便局にリサイクル料金および収集運搬手数料を振込み、リサイクル券の交付を受け、村から収集運搬にかかる専用シールを送付します。

◎収集・運搬手数料

小売店が定める額（村で収集する場合は2、700円・消費税込）

◎リサイクル料金

品目	金額 (消費税別)
エアコン	3、500円
テレビ	2、700円
冷蔵庫	4、600円
洗濯機	2、400円

*製造元が不明の製品や、現存しないメーカーの製品は別途リサイクル料金が定められています。

〈問い合わせ〉住民課

村を通じて収集・運搬する場合の製品の流れ

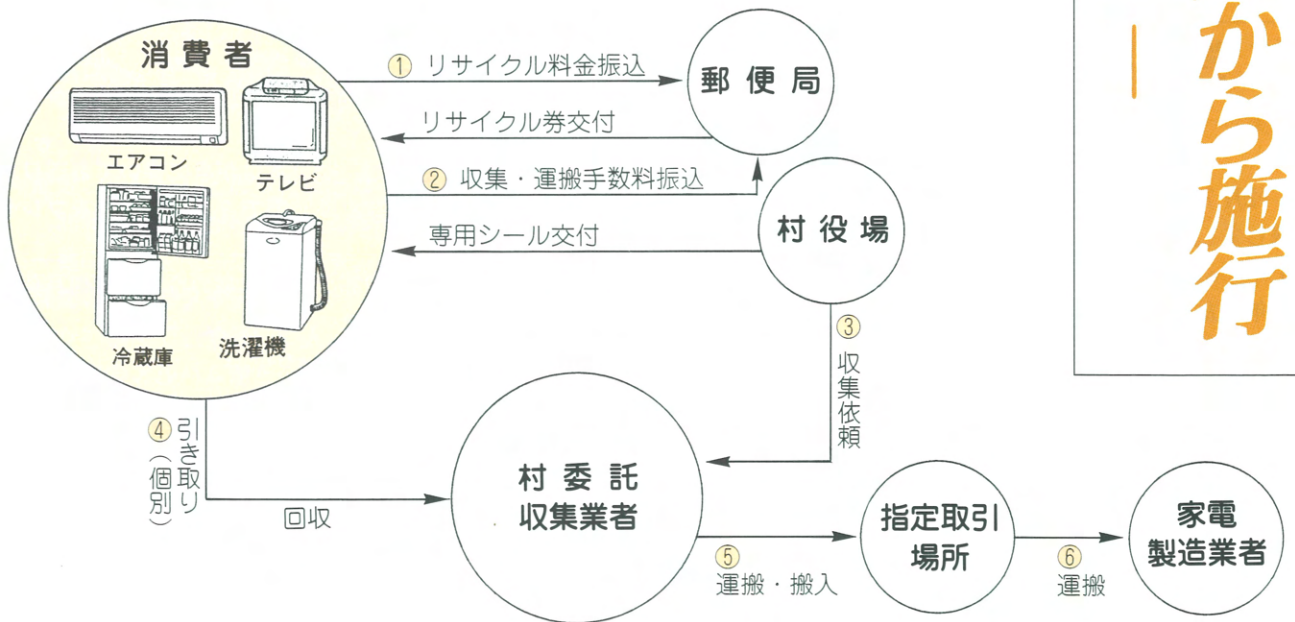

クラブチーム・クラブ会員募集

千早赤阪村体育協会事務局
(問い合わせ) ☎7183

少年サッカークラブ

村内の小学1年生から6年生を部員として活動をしています。活動は、村民運動場などの練習のほか、各種大会への参加や合宿などです。

当チームは、大阪サッカー協会、南河内少年サッカー連盟、河内長野市サッカー連盟に加盟しており、これらの主催する試合に参加するほか、毎年「くすのき杯」招待大会を主催しています。

最近、少子化などの影響から、部員数の減少という悩みがでてきています。そこで、同様の近隣チームと連携して、大会への参加機会の確保などに努めています。入部は随時受け付けています。



〈問い合わせ〉北浦秀明 ☎70660

みんなのひろば

HAPPY TOGETHER



青春じゅぎつなぎ

130

小吹台 Imamura Makoto
今村 誠さん

<19歳・魚座>

- 職業(学校)は……フリーターをしています。
- 性格は……血液型はO型です。気はやさしくて、力持ちです。
- 最近、楽しいなと思ったことは……昨年の秋祭りから、森屋青年団に入りみんなと一緒に地車を曳いたことです。
- 理想の異性のタイプは……かわいくて、やさしい人。
- 思い出のアルバムから……

生後1カ月、父に抱っこされ、初めて外に出たときの写真です。



- 千早赤阪村について……住みやすいいいところです。でもコンビニがあればと思います。
- 来月号は……同級生の村田 高広くんです。
- 村田くんへメッセージを……最近、全然遊んでないけど、また遊びましょう。

わがやのホープ

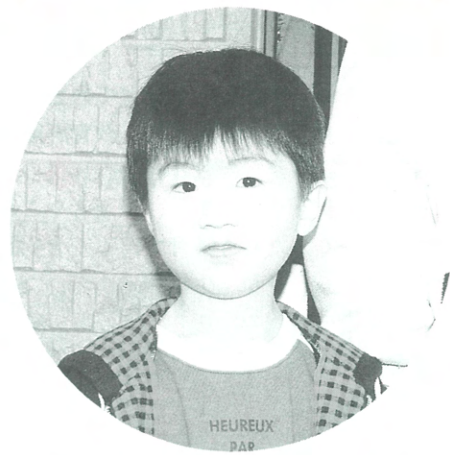

小吹台 みうら かずきくん

(美浦 和生)

平成8年6月18日生まれ

いつも親思いで、優しいカズくん！
そのままのキャラクターを忘れずに、人を和ませる子に育ててね。

—母・久美さん—

夢かなうといいな

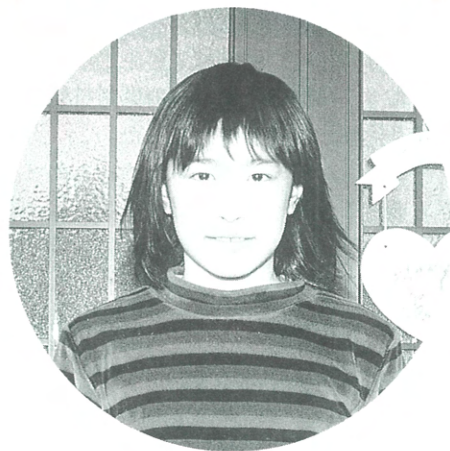

小吹台小学校4年

橋本 千晶さん

(はしもと ちあき)

大きいバイクに乗って、いろいろな場所に行ってみたいです。

GALLERY

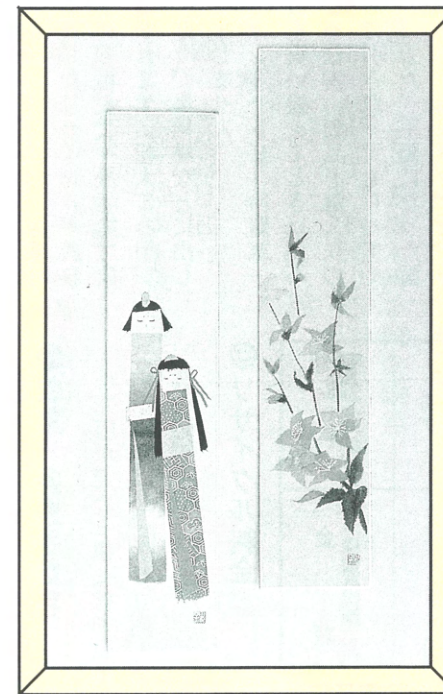

「おひなさま」

3月3日のひな祭りは、桃の節句ともいわれ平安のころから続く祭りです。また、古く中国では、水辺にでてみそぎを行いけがれをはらったようです。子どもの成長を願ってかわいいおひなさまを和紙で描きました。

(作品提供/和紙ちぎり絵クラブ)

学校・園からメッセージ⑧ 村立中学校

12月7日(木)、音楽発表会をくすのきホールで開催しました。各学級が日ごろ練習してきた課題曲1年「with you smile」、1年「君の瞳に……」、3年「友だちでいようね」や自由曲の合唱を披露しました。また、関西二期会の相原敏明さんによるテノール独唱「サンタルチア」「オーソレミオ」など歌声も見事でした。また、生徒有志によるバンド演奏、職員による合唱もあり、保護者や幼小中学校園の先生、春の家の人たちなど多くの参観者は、楽しいひとときを過ごしました。



図書券が当たる 広報クイズ

問題をよく読んで、答えをはがきを書いてお送りください。正解者の中から抽選で3人に図書券をプレゼントします。

【問題】千早赤阪村議会議員選挙の投票日は何月何日でしょうか？

(ヒント=4ページ)

▷受付 3月26日(月)まで
(消印有効)

当選者の発表は、図書券の発送をもって、かえさせていただきます。
※はがきや手紙には、住所、名前、電話番号を必ず記入ください。

あて先▶

切手	585-8501
電話番号	千早赤阪村役場
住所・名前・年齢	広報ちはやあかさか係

参加者募集
「夢かなうといいな」で夢を語ってくれる小学生、「わがやのホープ」で紹介するかわいいお子さん(5歳までの乳幼児)を募集しています。写真は、掲載後に返却するか差し上げます。
また、広報紙への意見、情報なども待っています。あて先は広報クイズと同じです。

むらの話題 あれこれ

雪の上で「ぜんざい」

● 新樹氷まつり ●

2月4日(日)、金剛山ロープウェイ山頂駅で観光ワーキンググループなどの協力で、「ほかほかぜんざいサービス&雪上もちつき大会」が行われ、ロープウェイ利用者など約2,000人にぜんざいがふるまわれました。

この日は風もなく天候に恵まれ、多くの親子連れでにぎわい、子どもたちは雪をかき集め雪だるまを作ったり、カラフルなスノーボードを持ち、雪の上で楽しく滑っていました。



リハビリ教室で ボランティア

● 赤阪小学校5年生 ●



1月16日(火)、23日(火)、赤阪小学校5年生26人が保健センターで開催しているリハビリ教室でボランティアをしました。

最初にスタッフから簡単な説明を受け、リハビリ教室の皆さんと一緒にリハビリ体操をしてから、たて笛の演奏「星にねがいを」や俳句、劇「キャベツくん」、手品などを披露しました。教室の人たちからは、「子どもたちと接する機会がないので楽しかった。」「皆さんよく工夫されている。」などの感想が聞かれました。

6区間、力を合わせて

● 南大阪駅伝競争大会 ●

2月4日(日)、PL本庁内の特設コースで第44回南大阪駅伝競争大会(6区間24.1km)が163チームの参加により開催されました。

村からは中学男子の部に4チーム(村立中学校陸上部A・B、卓球部A・B)、一般男子の部に1チーム(急がば走れ!)の計5チームが参加しました。招待チームの大阪清風高校陸上部(3チーム)を含め、参加したランナーたちは、日ごろの練習の成果を発揮し、白熱したレースが展開されました。村立中学校陸上部Aチームの1区ランナーの坂巻亮太くんが1区区間賞(タイム:16分41秒)を獲得しました。主な結果は次のとおりです。

○ 中学男子の部

第3位 中学校陸上部A(タイム1時間19分9秒)

第6位 中学校陸上部B(タイム1時間25分44秒)



すこやかな子育てめざして

● 第19回村PTA大会 ●

2月3日(土)、くすのきホールで第19回PTA連絡協議会主催の千早赤阪村PTA大会が開催されました。この大会には約180人のPTA会員が参加しました。

式典に続き、「すこやかな子育てめざして・子どもの危機を考える」と題して、教育評論家の尾木直樹さんの講演が行われました。10代の少年たちのセンセーショナルな事件、保護者やこれから親になっていく人たちも子育てに不安を感じている現状、子ども自身が「生まれてよかった」と実感できる社会や地域の大切さなど子育て支援についてわかりやすくユーモアを交えて講演されました。



寒風の中、 力いっぱい

● 都道府県対抗駅伝 ●



1月21日(日)、村立中学校3年生の坂巻亮太くんが、広島市で開催された都道府県対抗駅伝(男子)に大阪府代表として参加しました。

坂巻くんは、7人で構成するチームの2人の中学生選手のうちの1人に選ばれました。

当日は、6区で前走者からたすきを受け取ると最初から早いペースで3kmを力走し、無事最終走者に引き継ぎました。「走っているときは周りの景色が見えなくなるほど緊張しましたが、多くの1流選手と接することができていい経験をしました」と話していました。

「千早の昔話」を発行

● 村郷土史友の会 ●

千早赤阪村郷土史友の会が千早赤阪村の民話「千早のむかし話」を発行しました。千早地区で生まれ育った65歳以上の人12人から約3年をかけて伝統行事、風俗、習慣などの聞き取り調査をした報告書です。

大正時代から戦後にかけて冬の寒さを利用した凍り豆腐の製造業が盛んであったことなどから、この地域独特の話が数多く収められています。

この本は、郷土資料館で1冊450円で販売しています。



むらの話題 あれこれ

がん検診予約受付

4月・5月・6月分のがん検診の予約を受け付けします。

胃・大腸がん	
月日	4月18日(水)・5月18日(金)・27日(日)
受付	午前9時～11時15分
定員	60人
内容	胃一問診・胃のX線間接撮影・大腸一問診・便潜血検査

乳がん	
月日	4月23日(月)・5月10日(木)
受付	午後1時30分～2時30分
定員	60人
内容	問診・視診・触診・超音波検査

子宮がん	
月日	4月23日(月)・5月10日(木)
受付	午後1時30分～2時30分
定員	80人
内容	問診・子宮頸部細胞診・子宮体部細胞診(必要者のみ)

場所 保健センター
対象 30歳以上の住民
費用 無料

注意事項
・定員になり次第締め切ります。予約者には受診票と詳しい案内をお送りします。
〈申し込み・問い合わせ〉健康課

ペアペアマタニティ(両親教室)

もうすぐママ・パパになるあなたに、ペアペアマタニティ教室(2回コース)を実施します。
日曜日にも実施しますのでぜひパパになる人も参加ください。もちろん、ママだけの参加もOK! 楽しく体験しながら学んでみませんか?
参加希望の人は電話で申し込みください。

月日	内容
第1回 4月13日(金)	交流会 助産婦の話、妊婦体操・呼吸法の実習 歯科健診、歯科衛生士の話、ブラッシング指導
第2回 4月22日(日)	ビデオ「お父さんへ～赤ちゃんからのメッセージ」 ママ・パパ実践育児体験(沐浴・おむつ交換) パパも妊婦体験してみよう

時間 午後1時30分～4時
場所 保健センター
対象 妊婦およびその家族
費用 無料
申込期限 4月6日(金)まで
〈申し込み・問い合わせ〉健康課

予防接種

受付 午後1時30分～3時 場所 村診療所(保健センター内)

接種の種類	月日	対象となる月齢	備考
三種混合	3月19日(月) 4月9日(月) 5月7日(月)	生後3カ月以上 90カ月未満	母子手帳、予診票、平熱が37度以上の人は接種前1週間の体温記録表を持参ください。
ポリオ	4月4日(水) 4月11日(水)	生後3カ月以上 90カ月未満	

※予防接種手帳をよくお読みください。

健康診査・相談など

種類	月日	受付	対象
なかよし広場 親と子の交流会	3月6日(火) 4月3日(火)	午前10時～11時30分	0歳から幼稚園入園前の乳幼児と保護者
4カ月児健康診査	3月	午後1時～1時15分	平成12年10月・11月生
1歳児健康診査	21日(水)	午後1時15分～1時30分	平成12年2月・3月生
個別健康栄養相談	3月23日(金)	午後1時30分～(要予約)	食事療法が必要な人、健康のため食生活を改善したい人
保健婦による健康相談(電話・来庁)	3月27日(火)	午前10時～正午(来庁の場合予約)	健康・育児・介護など相談を希望する人
薬・薬離乳食(離乳食講習会)	3月29日(木)	午後1時15分～1時30分	1歳までの乳児の家族
1歳6カ月児健康診査	4月	午後1時～1時15分	平成11年7月から9月生
3歳6カ月児健康診査	4日(水)	午後1時45分～2時	平成9年7月から9月生

種類	月日	受付	備考
一般健康相談	3月7日(水) 21日(水)	午前10時～11時	実施日の前日午後5時までに電話で予約が必要です。健康診断書発行にかかる検査などには手数料が必要となります。詳しくは、問い合わせください。
エイズに関する相談	(月)～(金)	午前9時30分～午後5時	予約不要・プライバシーは守ります。
こころの健康相談	3月6日(火)・13日(火)・16日(金)・29日(木)の午後		電話で予約必要
血液検査(エイズ抗体検査)	3月7日(水) 21日(水)	午後1時～2時	予約不要・手数料は無料で匿名での検査もできます。・プライバシーは守ります。
血液検査(梅毒血清反応検査)	3月7日(水) 21日(水)	午後1時～2時	予約不要・手数料が必要になる場合があります。・プライバシーは守ります。
高齢者こころの健康相談	3月8日(木)の午後		電話で予約必要
乳幼児アトピー相談および母と子の交流会	3月13日(火)	午後1時～	小学校入学前までの乳幼児を対象、母子手帳・筆記用具を持参電話で予約必要
療育相談(身体に障害のある子(18歳未満)の医療・生活相談)	3月16日(金)	午前9時30分～11時	電話で予約必要

図書室だより

今月のおすすめ



「白知火を見た——」その言葉を残して、男と女が失踪した。男が隣人に託した桐箱にはどろろが……その歯が噛みしめる黒い鉱石。九州・八代の海を舞台に、浅見光彦の推理がさえる!

のはらのひなまつり

神沢 利子 作
岩村 和朗 絵
ともことみやとゆうくんは、きのえだにのほつて、とおくをみていました。するとたんぼのはらにむかって、ねずみたちがはしっていきます。ともこたちはいそいであとなつていく……ひな祭りの楽しさを、幼児の遊びを通していさいきと描いたお話。



「白知火を見た——」その言葉を残して、男と女が失踪した。男が隣人に託した桐箱にはどろろが……その歯が噛みしめる黒い鉱石。九州・八代の海を舞台に、浅見光彦の推理がさえる!

不知火海

新しい本が入りました。

このコーナーで紹介する本やビデオは、くすのきホールの図書室で貸し出ししています。
本の貸し出しは、1人5冊までで、1カ月以内。ビデオの貸し出しは、1人1本(本1冊に換算)で、1週間以内。

受け付けは、火曜日から日曜日の午前10時から午後5時まで。ただし、土、日曜日の正午から午後1時は除きます。休みは、月曜日と祝日です。
〈問い合わせ〉くすのきホール(図書室) ☎ 1300

ビタミンF



重松 清 著

元気をはこぶ7つのストーリー。せつなく明るい、家族小説の最高傑作! 第124回直木賞受賞作。

プラナリア

山本 文緒 著

乳がんの手術以来、何をするのかわからない25歳の春香。このトンネルの出口はどこにある?

働かない彼女たちが抱えるやせせない想いを描いた5つの物語。第124回直木賞受賞作。

◆あやし〜怪〜(宮部みゆき) ◆死は炎のごとく(梁石日) ◆魂(柳美里) ◆ジャンプ(佐藤正午) ◆時宗 巻の式 連星(高橋克彦) ◆しのびよる寄生虫(鈴木了司) ◆へつぷりむすこ(ふじかおる・梶山俊夫) ◆だるまちゃんとだいきこちゃん(加古里子) ◆アーサーのペット屋さん(マーク・ブラウン)

給食メニュー紹介

レッツ・クッキング

大豆は、畑の肉といわれるほど、良質なたんぱく質を含んだ食品ですが、料理に手が掛かります。レトルトや缶詰などを利用してみましょう。

まめまめごはん

材料 (4人分)

- 〔1カップは、180cc〕
米 カップ1 $\frac{1}{2}$
もち米 カップ1 $\frac{1}{2}$
ゆで大豆 カップ1
ゆで黒豆 カップ1 $\frac{1}{2}$
しめじ 1パック
人参 小1 $\frac{1}{3}$
酒 大さじ2・塩 小さじ1 $\frac{1}{2}$
しょうゆ 大さじ1・みりん 小さじ1
だし汁 カップ1

作り方

- ① 米ともち米は一緒に、炊く30分前にといで、水をさる。
- ② しめじは、石づきをとって粗くほぐす。人参は、せん切りにする。
- ③ 鍋に、ゆで大豆、ゆで黒豆、しめじを入れAの調味料を加え、煮汁が半分になるくらいまで煮て、具と煮汁を分ける。
- ④ 炊飯器に米と③の煮汁を入れ、普通に炊く目盛りまで水をたす。具を加え、表面を平らにし炊く。



募 集

春季ソフトボール大会 参加チーム

村ソフトボール連盟では、春季大会の一般参加チームを募集しています。

対象は、16歳以上の村在住・在勤者で構成するチームです。この機会に職場や友人でチームをつくり、大会に出場しませんか。

月日 4月8日(日)・15日(日)

場所 村民運動場

費用 1チーム 3,000円

受付 3月28日(水)まで

なお組み合わせ抽選会については、後日代表者に連絡いたします。

〈申し込み・問い合わせ〉

・吾田 春夫 ☎⑦7688

・海洋センター ☎⑦7183

村民ゴルフ大会参加者

村ゴルフ連盟では、村在住・在勤者を対象とした「第15回村民ゴルフ大会」(教育委員会・体育協会後援)の参加者を募集します。腕に覚えのある人もない人も奮って参加ください。賞品も多数用意しています。

日時 4月4日(水)

午前7時30分から

場所 グロワールゴルフ倶楽部

費用 プレー賞：13,000円

参加賞：5,000円

(参加賞および各賞品代含む)

受付 3月24日(土)まで

〈申し込み・問い合わせ〉

・千福啓治 ☎⑦0927

・仲野直實 ☎⑦0040

・中岡 晃 ☎⑦7223

・磯谷範明 ☎⑦7700

ロープウェイ・香楠荘 アルバイト職員

金剛山施設事務所のアルバイト職員を募集します。

勤務時間は、午前8時45分から午後5時15分までで、季節によっては午前8時45分から午後6時15分となります。

年齢は、18歳から50歳程度で、長期勤務が可能な人。

職種 乗務員・フロント係

賃金 850円(時給)

〈問い合わせ〉

金剛山施設事務所 ☎⑦40128

カラオケ大会

千早赤阪カラオケ同好会では、自慢の歌を歌う第15回カラオケ大会を開催します。

当日参加(飛び入り)もできますので、是非お越しください。

また、ゲスト歌手ステージも予定しています。(約30分)

日時 3月24日(土) 午後5時～

場所 くすのきホール

〈申し込み・問い合わせ〉

仲野是司 ☎⑦0137

シルバーアドバイザー 養成講座受講者

地域福祉活動を推進するボランティアを養成します。

対象 大阪府内に居住する満60歳以上の

期間 5月から平成14年3月までの1年間、週1回程度

場所 大阪府立老人総合センター
吹田市山田北3-1(最寄駅：
阪急・大阪モノレール山田駅)

費用 無料(教材費など自己負担)

定員 各専攻コース40人(①国際交流活動、②世代間交流活動、③福祉ボランティア、④地域活動コーディネーター)

受付 3月8日(木)～30日(金)

(郵送不可・面接し受付します)

用紙配布

申し込み用紙は3月1日(木)から開講場所および役場福祉課などで配布します。

〈申し込み・問い合わせ〉
大阪府立老人総合センター「シンバ

ーアドバイザー養成講座」係

☎06(6876)0034

防衛庁自衛官

将来の自衛隊を担う幹部自衛官を養成します。

応募資格 22歳以上26歳未満

受付期間 4月9日～5月11日

試験期日 1次 5月26日
2次 6月26日～28日の1日

合格発表 1次 7月中旬
最終 9月中旬

身分・待遇・その他 身分は特別職国家公務員

・ボーナス年3回、昇給年1回、諸手当あり

・完全週休2日制、年次休暇(年24日)など

〈問い合わせ〉
富田林募集事務所 ☎②43799

相 談	心配ごと	3月1日(木)・15日(木)・4月5日(木)	ごみ収集	排出は午前7時までに	
	児 童	3月1日(木)・4月5日(木)		燃えるごみ	3月2日(金)・6日(火)・9日(金)・13日(火)・16日(金)・20日(火)・23日(金)・27日(火)・30日(金) 4月3日(火)・6日(金)
	行 政	3月15日(木)		粗大ごみ	3月7日(水)・4月4日(水)
し尿収集	森屋・川野辺・水分・二河原辺・桐山・各地区ミゼット車	3月29日(木) 予定	空き缶・空きびん	3月28日(水)	
	東阪・吉年・中津原・小吹・千早	3月30日(金) 予定	ペットボトル	3月15日(木)	
人	総人口 7,167人(－10)、男 3,428人(－1)、女 3,739人(－9)、世帯数 2,201戸(－4) 1月末日現在、()は対前月比				

社会福祉協議会 アルバイト職員

村社会福祉協議会では、アルバイト職員を募集します。

募集人員 若干名

受験資格 40歳以上

職種 ・一般事務
・パソコンの操作ができる人

期間 4月2日(月)～9月28日(金)

賃金 日額 5,600円

勤務時間 午前9時～午後5時30分
月曜日～金曜日

受付期間 3月5日(月)～15日(木)

申し込みに必要な書類

・申込書(事務局にあります)
・写真(縦6センチ、横5センチ)

〈問い合わせ〉

社会福祉協議会事務局

☎⑦0081

催 し

南河内十カ国150キロ 周遊ハイキング

ー日本最古の狭山池から 天野山金剛寺を訪ねてー

華やいで大阪・南河内観光キャンペーン協議会では、今なお残る古墳群、街道、古い町並みや、由緒ある歴史的文化遺産、緑豊かな自然を満喫する周遊150キロをハイキングします。また、南河内の物産が当たるお楽しみ抽選会もあります。

月日 3月25日(日)(雨天中止)

受付時間 午前9時～9時30分

集合場所 南海高野線・大阪狭山市駅(旧狭山遊園前駅)

費用 無料(拝観料など別途)

行程

大阪狭山市駅 → 大阪狭山市役所(受付) → 狭山藩陣屋跡 → 狭山池 → 市立郷土資料館 → 三都神社 → 天野街道 → 天野山金剛寺 → 赤峰市民広場 → 寺ヶ池公園 → 中村池公園(ゴール・解散) → 南海・近鉄河内長野駅(徒歩約20km)

〈問い合わせ〉

華やいで大阪・南河内観光キャンペ

ーン協議会
松原市役所 経済振興課商工係
☎0723④1550

くすのきホール人形劇 ヘンゼルとグレーテル

みんなが物語の主人公になり、対話のある楽しい人形劇です。家族そろってお越しください。

日時 3月25日(日)

午後1時30分～3時

場所 くすのきホール大ホール

出演 おはなしキャラバンつばさ

費用 無料

対象 村内在住・在勤の人

〈問い合わせ〉

教育委員会 ☎⑦1300

障害者作品展

障害者が製作した手工芸品、陶芸、絵画などの作品の展示や即売により、障害者に対する社会全般の正しい理解を深め、障害者の自立と社会参加の促進を図ることを目的に障害者作品展が開催されます。

月日 3月9日(金)～14日(水)

場所 阿倍野近鉄百貨店

9階アート館

内容 ①展示コーナー(手工芸品、陶芸、絵画などの作品)

②啓発コーナー(人権擁護をテーマ)

③相談コーナー(障害者福祉に関するさまざまな相談)

〈問い合わせ〉

大阪府障害保健福祉室計画推進グル

ープ ☎06(6941)0351 内線2452

農とみどりのフォーラム

南河内地域の農地や森林など自然(農とみどり)について、その大切さ、そこでの楽しい遊び、暮らしとのかかわりなどをテーマに開催します。参加希望の人は、はがき・電話・FAXで、申し込みください。当日参加も可。定員になり次第締め切ります。

日時 3月20日(火祝)

午後1時～4時

場所 羽曳野市立生活文化情報センター(LICはびきの)

費用 無料

定員 700人

〈申し込み・問い合わせ〉

大阪府南河内農と緑の総合事務所地

域政策室
〒584-0031 富田林市寿町2丁目6

番1号 府民センタービル内

☎⑤1131(代表)内線210

FAX④3231

社会福祉協議会

寄 付

社会福祉協議会にご寄付ありがとうございました。ご芳志は、福祉基金として積み立て地域福祉の向上のために有意義に活用させていただきます。

〈敬称略〉

社会福祉協議会福祉基金

◎尾谷文子 (吉年253一甲)

金10,000円

福祉活動に

◎辻脇正徳 (千早1181-1)

金100,000円

亡父正次郎の供養として

◎東條 清 (森屋197-2)

金150,000円

亡父繁秋の供養として

◎福田幸之助 (千早638)

金50,000円

亡父鐵雄の供養として

千早赤阪村社会福祉協議会

献 血

献血はあなたもできるボランティア愛の献血にご協力をお願いします。

3月5日(月)

・午前10時～正午

小吹台連絡所前

・午後1時30分～4時

保健センター前

移動献血車でも成分献血をすることができます。

〈問い合わせ〉

千早赤阪村献血推進協議会

☎⑦0081

税

固定資産税 課税台帳の縦覧

村内に土地・家屋・償却資産を所有している人は、平成13年度固定資産税課税台帳を次の期間縦覧することができます。この台帳には、固定資産税の課税の基礎となる価格などが登録されています。

縦覧のときには、所有者本人を確認できるもの（免許証など）と印鑑を持参してください。代理人の場合は、委任状と代理人本人が確認できるものが必要です。

期間 3月1日(木)～3月21日(水)
土・日祝日を除く

場所 役場税務課
〈問い合わせ〉税務課

原付・軽自動車の廃車 名義変更の手続き

軽自動車税は、毎年4月1日現在の所有者に課税されます。すでに廃車や〈廃車手続〉

車種	手続きに必要なもの	手続き場所
原動機付自転車 (125ccまで) 小型特殊自動車	・印鑑 ・ナンバープレート ・原動機付自転車申告済書 (原動機付自転車販売証明書)	村役場税務課
軽二輪車 二輪の 小型自動車	・印鑑 ・ナンバープレート ・軽二輪車は、軽自動車届出済書 ・二輪の小型自動車は、自動車検査証	大阪陸運支局和泉自動車検査登録事務所 〒594-0011 和泉市上代町官有地 ☎0725④3930 3948(手続案内)
軽自動車	・印鑑 ・ナンバープレート ・自動車検査証	軽自動車検査協会大阪支管事務所和泉支所 〒593-8316 堺市山田2丁190番地の3 ☎0722⑦1561

〈問い合わせ〉税務課

譲渡などを行っているにもかかわらず、廃車や名義変更の手続きをされていない人は、次のとおり手続きをください。手続きをしないと、いつまでも軽自動車税が課税されます。

また、業者に手続きを依頼された場合でも、3月末日までに手続きが済んでいるかどうか、確認ください。

村・府民税の申告を お忘れなく

村・府民税の申告期限は3月15日(木)です。できるだけ早めに済ませてください。

申告書はすでに先月郵送しています。しかし昨年度の実績で抽出しましたので、申告の必要な人も送られない場合があります。もし、申告書が届かない場合は、役場税務課まで連絡してください。

申告書は、公営住宅の申し込み、就園奨励費の補助、各種融資の所得証明、私立高校の授業料の軽減申請、そのほか各種証明の基礎資料になります。

昨年中に学生、病気、家事手伝いなどで無職・無収入であっても、申告が

ないと非課税証明書などが発行できないため、証明書を必要とする融資や補助が受けられなくなります。

〈問い合わせ〉税務課

国民健康保険

人間ドックで 健康管理を

国民健康保険の加入者に対し、人間ドックの費用を半額負担しています。

区分	健診機関名	対象者	受検者負担
人間ドック (1日コース)	PL病院	30歳以上	22,000円 (婦人科 1,000円増)
	寺元記念病院 (婦人科除く)		20,475円
	富田林病院 (婦人科含む)	22,000円 (婦人科同額)	
一般 と 脳ドック	寺元記念病院	40歳以上	36,225円
		寺元記念病院	40歳以上

寺元記念病院では、脳ドックが受けられます。日ごろの健康管理に役立ててください。

〈問い合わせ〉住民課

保険料

納め忘れはありませんか

国民健康保険、国民年金保険料の納め忘れはありませんか。もう一度、お手元の納付通知書をお確かめのうえ、もし納め忘れていた保険料があれば、今すぐ納めましょう。

保険料の納め忘れを防ぐためにも、

便利な口座振替制度をおすすめします。

〈問い合わせ〉住民課

B & G海洋センター

申し込み方法の変更

4月1日(日)から、運動場、テニスコート、海洋センターの受け付け業務を次のとおり一部変更します。

- ・電話による申し込み、取り消しの受け付けはしません。海洋センター窓口で直接手続きをください。
- ・受け付け時間は、午前9時から午後5時30分(休館日、年末年始を除く)とさせていただきます。

〈問い合わせ〉

海洋センター

☎⑦7183

野活村内抽選会

教育委員会では、野外活動センター(開設期間＝6月16日～9月30日)の村内対象の利用抽選会を行います。

月日 4月29日(日)(例年は4月第4日曜日ですが、今年度は村議会議員選挙のため異なります。)

場所 海洋センター

ミーティングルーム

村社会教育団体による使用

受付 午前10時～10時30分

抽選 午前10時30分～

村内在住・在勤者による使用

受付 午後1時～1時30分

抽選 午後1時30分～

※抽選会当日、使用料を納入してください。

〈問い合わせ〉

海洋センター ☎⑦7183

●施設・電話番号案内

名	所在地	電話	名	所在地	電話
千早赤阪村役場	水分180	⑦0081	診療所 診療受付(月～金)(土・日祝休診)	保健センター内	⑦0038
小吹台連絡所	小吹68-830	⑦7600	夜間診療(火・金)午後6時～8時		
くすのきホール・教育委員会事務局	水分263	⑦1300	保健センター・健康課	水分195-1	⑦0069
村立郷土資料館(月曜日休館)	水分266	⑦1588	自然休養村管理センター・赤阪土地改良区	森屋962	⑦02180
B & G海洋センター(月曜日休館)	東阪255-1	⑦7183	金剛山ロープウェイ千早駅	千早9	⑦0128
学校給食センター	桐山258	⑦1112	村営宿泊施設「香楠荘」	千早1313-2	⑦0321
いきいきサロン	小吹68-780	⑦7005	富田林市消防署千早赤阪分署	東阪77-1	⑦1755

◎火災・救急車依頼は119番

国民年金 Q & A

Q 20歳になったので国民年金に加入し、年金手帳を受け取りました。今のところ何にも使っていませんが、何に使うのですか？

A 平成9年1月からすべての公的年金制度は共通した年金番号を使用するという基礎年金番号制度が実施され、以降、公的年金に加入する人には基礎年金番号を記載した年金手帳を渡しています。

この年金手帳は、加入者の年金権を証明する大切なものです。この先あなたが就職したり、あるいはその後転職したりしても、年金手帳を提出し、そこに記載された基礎年金番号によってあなたの加入記録を正確に登録することができるのです。この加入記録が将来の年金給付の計算の基礎となりますから、年金手帳は大切に保管してください。

したがって、今は何にも使わなくても、いずれ就職や転職あるいは年金の裁定請求など、年金関係の手続きをするときに必ず提出することになります。

〈問い合わせ〉住民課

国民年金

口座振替前納制度

平成13年度の保険料を4月25日(水)の振替日に1年分(平成13年4月～平成14年3月)まとめて次のとおり自動引き落としとさせていただきます。

前納されると、割引がありますのでぜひ、ご利用ください。

平成13年度国民年金年間保険料額

	定額保険料	定額十付加保険料
毎月納めた場合	(13,300円×12カ月) 159,600円	(13,700円×12カ月) 164,400円
前納した場合	(2,830円の割引) 156,770円	(2,920円の割引) 161,480円

口座振替による前納を希望の人は、3月30日(金)までに住民課へ電話で申し込みください。

なお、前納した人が年度途中で納付不要(厚生年金保険や共済組合に加入、3号被保険者への変更、死亡など)と

なった場合は、保険料は還付されます。

〈問い合わせ〉住民課

相談

行方不明の人の身元を 捜します

大阪府警では、「行方不明の身元を捜す特別相談所」を開設します。

長期間にわたって所在が不明の家族がおられたら、相談してください。

日時 3月17日(土)～23日(金)

午前9時～午後5時

場所 四天王寺境内 亀の池南側

(がらん回廊北側)

※上記開設期間以外は、大阪府警察本部鑑識課で相談に応じています。

(土・日・祝日を除く午前9時から午後5時まで)

〈問い合わせ〉

富田林警察署 鑑識係・保安係

☎⑤1234

編集室から

▽広報の編集が終わり原稿を入稿したところに「こちら編集室」を書きはじめます。取材に行ったときのことや編集の裏話などを中心に掲載しています。ところで、今月も「みんなの広場」の取材にでて子どもたちと話を語り合っていました。その時子どもたちの「夢がかなうといいな」という願いが伝わります。

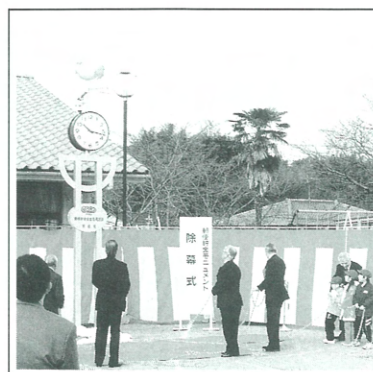

幼稚園にソーラー時計塔 1月24日(水)、こぎせ幼稚園に郵便貯金モニメントが郵政省により設置されました。これは、幼稚園の整備に郵便貯金資金が活用されたことを知ってもらうため設置されたものです。この日除幕された風見鶏の風向計をあしらったソーラー時計塔は、今後園児の健やかな成長を見守っていきます。

金剛山花暦



〈写真提供／大阪市阿倍野区 藤原好明 氏〉

シロバナショウジョウバカマ

(ユリ科)

湿った山地に生える多年草で、花を猩々（オランウータン）の顔、放射状に重なる葉をはかまに見立て、花は最初白い（花後は緑色）のでこの名がついている。金剛山では3月末から4月上旬に咲く。