

- ▷ 村議会議員選挙結果…………… 2
- ▷ 図書室だより…………… 5
- ▷ むらの話題あれこれ…………… 6
- ▷ みんなのひろば…………… 8
- ▷ 健康のページ…………… 10
- ▷ お知らせ…………… 12

ちはやあかさか



▲ 御旅所北古墳にて

▶ くすのきホールで



小吹台小学校6年史跡見学
(5月17日)



▲ 建水分神社宮司さんから鳥居わきに植えられている「むくろじ」の説明を受ける

2001
6
No. 347

一冊の絵本のような村

千早赤阪村

私たちの代表が決まりました

4月22日執行

千早赤阪村議会議員選挙結果

任期満了(5月8日)に伴う村議会議員選挙(定数12人)の投票が4月22日に村内4カ所の投票所で行われました。

開票は、同日行われ、12人の村議会議員が決まりました。

得票総数	立候補者名	党派	住所
当選 636	松本昌親	無所属	千早1154番地
当選 387	関口ほづみ	日本共産党	小吹68番地の901
当選 380	貝長徹	無所属	水分134番地1
当選 372	北野恒治	無所属	川野辺181番地甲
当選 367	森本春雪	公明党	東阪384番地の1
当選 337	豊田圭郎	自由民主党	千早187番地
当選 332	田中博治	無所属	小吹68番地の502
当選 282	野上信次	日本共産党	小吹68番地の666
当選 252	清井浩	無所属	東阪1034番地1
当選 241	徳丸幸夫	日本共産党	森屋288番地3
当選 240	大浦好雄	自由民主党	東阪536番地
当選 229	山形研介	無所属	小吹68番地の97
222	大溝巖	自由民主党	水分475番地の甲
193	浅岡渡	無所属	二河原辺44番地

投票所別投票率

投票区	当日有権者数(人)			投票者数(人)			投票率(%)		
	男	女	計	男	女	計	男	女	計
1	953	1,046	1,999	770	876	1,646	80.80	83.75	82.34
2	515	568	1,083	427	492	919	82.91	86.62	84.86
3	156	182	338	136	167	303	87.18	91.76	89.64
4	1,112	1,269	2,381	736	916	1,652	66.19	72.18	69.38
計	2,736	3,065	5,801	2,069	2,451	4,520	75.62	79.97	77.92

〈問い合わせ〉選挙管理委員会事務局

金剛山ロープウェイの 運転休止 香楠荘の臨時休業

村営金剛山ロープウェイは、安全運行を確保するため、施設の点検を行います。このため、運転を休止します。
また、香楠荘は、大浴場の改修のため臨時休業します。



	金剛山 ロープ ウェイ	香楠荘		
		食 堂	宿 泊	時 業
6月3日(日)	営業	営業	臨時休業	時業
6月4日(月)~ 6日(水)	臨時休業	時業	臨時休業	時業
6月7日(木)~	営業	営業	営業	営業

〈問い合わせ〉
・金剛山ロープウェイ
☎0128
・香楠荘 ☎0321

下水道排水設備工事 責任技術者試験 および更新講習

府内の下水道排水設備工事責任技術者の技術の平準化と向上およびその維持確認を目的として、新規に責任技術者の試験を希望する人、既に責任技術者として合格済みの人に対する更新講習の実施を平成5年度から統一して実施されています。
この試験に合格しますと、日本下水道協会大阪府支部から合格証が交付され、登録を希望する市町村などに下水道排水設備工事責任技術者として登録申請のできる資格を有することになります。

- ◆受付期間 6月4日(月)~6月8日(金)
 - ◆更新講習会 8月25日(土)
 - ◆受験講習日 8月21日(火)、8月22日(水)
 - ◆試験日 9月8日(土)
- ※現在、村の排水設備工事責任技術者に登録されている人の有効期限が平成14年3月31日までとなっているため、引き続き責任技術者の登録を希望する人で過去5年間の間で更新講習を1度も受講されていない人は、今回の更新講習を必ず受講してください。
- 〈問い合わせ〉下水道課

6月は環境月間 私たちの川や海をきれいに!

川や海の汚れの原因は、大部分が炊事、洗濯、入浴などに伴って排出される「生活排水」で、川や海の水質を良くするには一人ひとりが、水の大切さを認識し、生活排水対策を進めることが何よりも重要です。

生活排水の汚れは、私たちのちよつとした心づかいで、かなり減らすことができます。
川や海の汚れを少なくして、美しい水辺を取り戻すため、皆さんにも次にあげる身近な対策にご協力をお願いします。



① 台所

流しには、目の細かい網(水切り袋)をつけて、調理くずなどが直接流れないようにするとともに、調理くずや食べ残しはゴミとして出すか、肥料として土に戻すようにしましょう。

また、食用油は使い切るか、リサイクル活動への利用、新聞

紙などで拭き取るなどして、流さないよう心がけましょう。

使用済み油500mlを流すと、魚がすめる水質にするには風呂おけ330杯分の水が必要です。

② 洗濯

洗濯のときには、洗剤の適量を守って使うようにしましょう。余分な洗剤は、川や海を汚すだけでなく、洗濯にも役立ちません。

③ 浄化槽

浄化槽は年1回の法定検査を忘れず受けましょう。
また、浄化槽を新たに設置または取り換えるときは、し尿と生活雑排水を併せて処理できる「合併処理浄化槽」にしなければなりません。
合併処理浄化槽は、単独処理浄化槽に比べ生活排水による汚れを約8倍減らします。

④ その他

身近な水路の清掃活動など環境美化に努めましょう。
環境美化により生き物(水生生物など)が生息しやすくなり、環境にやさしい自然の浄化活動が行われます。

〈問い合わせ〉大阪府環境農林水産部保全課環境保全グループ
☎06(6941)0351代

不法投棄にご用心

4月1日に家電リサイクル法(特定家庭用機器再商品化法)が施行され2カ月が経過しました。法律の施行に伴い、「エアコン」「テレビ」「冷蔵庫」「洗濯機」は、通常の粗大ゴミには出せなくなり、小売店引き取り(有料)が義務付けられました。

これにより、廃家電の不法投棄が増える傾向にあります。また、今までのごみ集積所にこれらの廃家電4品目を出した場合も「不法投棄」となります。
不法投棄は、廃棄物処理法による処罰(5年以下の懲役、または1000万円以下の罰金、あるいは両方の罪)の対象です。不法投棄を発見した場合は、役場住民課または富田林警察署まで連絡ください。

〈問い合わせ〉
・住民課
・富田林警察署 ☎1234

6月は土砂災害 防止月間

近年、異常な集中豪雨により、がけ崩れなどの土砂災害が発生し、人命・家屋に大きな被害が出ています。

今年もまた、土砂災害の起こりやすい長雨の季節となりました。土砂災害に対する備えや、

避難場所の確認などこの機会に再確認をしましょう。

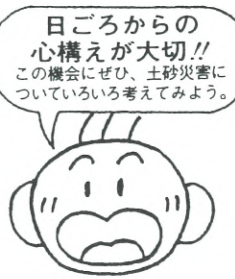

次のようなときには、要注意!

- ・1時間雨量が20mmを超え、降り続いたとき
- ・降り始めからの雨量が100mmを超えるとき
- ・台風や前線による集中豪雨のとき

次のような現象が起こったら、早めに避難!

- ・がけが崩れだしたり、落石などがあるとき
- ・がけや地面にひび割れができたとき
- ・川の流れが急に濁ったり、流木が混ざり始めたとき
- ・がけから水が急に湧き出してきたとき
- ・木の避ける音や石の流れ落ちる音がするとき
- ・降雨が続いているのに溪流の水位が減りだしたとき
- ・石垣や擁壁に亀裂かずれが生じたとき
- ・地面が急に盛り上がったたり、陥没したとき

雨量のめやす
(1時間に5~10mm)

雨量に関する 情報は……

村では、土石流による災害を未然に防止するための土石流レーダー雨量観測装置を設置しています。
現在村内4カ所に観測局があり、各観測局からの雨量データを24時間把握できるシステムです。

次の電話番号にダイヤルされると雨量に関する情報をリアルタイムに聞くことができます。
☎0240
観測局設置場所
・水分(水越峠)
・川野辺(府営水受水場)
・桐山(給食センター)
・小吹(小吹台小学校)
〈問い合わせ〉建設課

水道週間6月1日～7日

水道は
豊かな社会の
いのちづな



日常、わたしたちが何気なく使っている水。でも毎日の生活になくはならない「限りある資源」です。蛇口をひねれば、いつでも使える便利さに慣れてしまい、水の大切さを忘れていませんか。水の不足しがちな時期を前に、水の大切さを再認識して、節水を心がけましょう。

きれいな水が
できるまでを勉強
小学校施設見学

6月1日から7日までの水道週間にちなみ、私たちの毎日のくらしに必要な水ができるまでを勉強するため、5月8日(火)多聞小学校、9日(水)小吹台小学校、15日(火)赤阪小学校、16日(水)千早小学校の4年生(多聞小学校は



3年生を含む)が、奥千早浄水場や岩井谷浄水場(東阪)、川野辺にある府営水受水場などを見学しました。
子どもたちは、川の水から水道水がどのようにつくられるのかを実際に見て説明を聞きましました。子どもたちからは、「川で水をとってから家庭に送られるまでどれくらい時間がかかるんですか」、「村では1日に1人あたりどれくらいの水を使いますか」、「水道管の長さはどのくらいありますか」などたくさん質問がありました。



平成13年度
水道施設整備事業の
概要

水道事業は、大変きびしい経営状態ですが、より安全で安心な水を常に安定して各家庭に届けるため、毎年施設の改良に取り組んでいます。施設の多くは老朽化が進み、将来にわたって安全な水を安定してお届けするには、今後より一層の施設改良が必要で、特に災害に強い水道を創りあげていくことが課題となっています。

〔今年度の主な取り組み〕

1. 上水道安全対策事業

水道水の安定給水と災害対策の観点から府道富田林五条線、村道上東阪1号線、百々戸農道(上東阪配水池からさくらトンネル手前まで)に水道管路耐震化のため送水管を布設します。

2. 老朽管更新事業

管の強度が弱く破損事故や漏水が多い石綿セメント管をダクタイル鉄管に更新します。今年度は、村道水分延命寺線と村道水分北川野辺線の一部を施工します。

〈問い合わせ〉水道課



このコーナーで紹介する本やビデオは、くすのきホールの図書室で貸し出しています。受け付けは、火曜日～日曜日の午前10時から午後5時まで。土、日曜日の正午から午後1時は除きます。休みは、月曜日と祝日、年末年始です。〈問い合わせ〉くすのきホール(図書室) ☎721300

新刊案内

◆一般書

- 姫椿 (浅田次郎)
- 天国への階段 上下 (白川道)
- 犬たちの詫び状 (佐藤愛子)
- シーズ・ザ・デイ (鈴木光司)
- 16年前、5人の男女を乗せたヨットが南太平洋フィジー沖で遭難した。愛したがゆえに傷つき、見えざるものの手によって翻弄された男と女。ヨットという閉ざされた空間でいったい何が起きたのか……。
- 睡魔 (梁石日)
- アー・ユー・ハッピー? (矢沢永吉)
- 山の郵便配達 (彰見 明)
- 無知 (ミラン・クンデラ)
- 「捨てる!」快適生活 (飯田久恵)
- さんま大先生に学ぶ子どもは笑わせるに限る (上条晴夫)

◆絵本

- えんそくバス (中川ひろたか)
- てんてんむし (あべ弘士)
- リトルIIマーメイドをさがせ
- ふかふかプーさんのえほん
- 国旗のえほん

俳句コーナー

鈴の屋のふつと曇って椿かな
つばめ来て村の水路の工事中
色白き児の後れ毛や春の風
やはらかき雨の朝餉や露の茎
花冷や松阪城趾酒こぼす
つまづきて石けり上ぐや五月晴
畝深く鋤きて八十八夜かな
日脚のふ籤にあたりし袋菓子
深吉野の歴史をしたら桜かな
つつましく山の端に咲く山ざくら
五月来る門川に鉄洗ひけり
新緑や雨をふふみし風にあう
表札に読めるは一字竹の秋
茶を入れて噂ばなしや春炬燵
笹刈りの腰のラジオや山笑ふ
鈴屋の鈴振りたしや花の昼
礎幾つ登れば花の城跡に

阿戸 敏明
彼塚 富久子
彼塚 正子
清井 千代子
岸本 博實
清原 隆雄
下門 信子
道堀 みさ江
新田 勇
向栄 美子
矢倉 菜女
山本 里美
吉岡 次男
浦 千恵子
尾浦 美佐子
奥野 千秋
尾谷 文子

お詫びと訂正

4月号の「俳句コーナー」に、誤字がありましたので、次のように訂正してお詫びします。

(誤)
千物に日向の匂ひ春立てり 向 栄美子
(正)
千物に日向の匂ひ春立てり 向 栄美子

クラブチーム・
クラブ会員募集

千早赤阪村体育協会事務局
(問い合わせ) ☎727183

リズム体操

朝の快い風を受けながらリラックスしましょう。
毎週楽しく体を動かし、また、おしゃべりも楽しんでいきます。初心者大歓迎

活動日 毎週水曜日
午前10時～11時30分
〈問い合わせ〉

山上孝代 ☎727023

3B体操

そろそろ運動不足を解消したいと思いませんか。思っているだけでは、解消できません。一度、体験にお越しください。楽しい仲間と一緒に独自の3B手具で、全身を心地よく伸ばしましょう。

場所 海洋センター2階
活動日 毎週金曜日
午前10時～11時30分
〈問い合わせ〉

谷 尚美 ☎720729
瀬戸葉子 ☎721279



むらの話題 あれこれ

思い出さまざま100周年

●千早小学校●

5月20日(日)、千早小学校で同校の創立100周年記念式典が行われました。

式典では、「100年のあゆみ」と題するスライド上映で明治時代からの歴史を振り返り、宮本元校長は「千早小学校わが故郷を語る」と題して、同校在職時の心豊かな子どもたちの思い出を話しました。

また、校門前では、記念碑が除幕され、式典後のアトラクションでは、在校生によって母校とふるさとへの思いを表現する音読や100周年を祝う合唱などが発表され、さらに未来に向け、決意を新たにしようでした。



千早城跡に歓声

●千早地区楠公祭●



5月20日(日)、千早城跡で大字千早地区による楠公祭が開催されました。

この楠公祭は今年で88回目で、毎年千早地区の人たちの手により運動会が行われています。この日も午前10時から地元の各団体が分担して企画した「泡食って走れ」「がんばれ与作」などの種目を次々に行い、小学生、一般の紅白リレーでは、小さなトラックに戸惑いながら走る人たちに大きな声援が送られました。

最後のもちまきでも、普段は静かな城跡に多くの人の歓声が響きました。

楠木正成をしのび

●楠公祭・建水分神社例祭●

4月25日(水)、楠公誕生地で「楠公祭」が開催されました。うす曇りの中、200人余りが参加し、厳かに、神楽や詩吟を奉納し、湊川神社宮司らの玉串奉納などが行われ、楠木正成の遺徳をしのびました。今年にはげんき保育園児による太鼓奉納もありました。

また、建水分神社でも「くすのきさん」で親しまれる例祭があり、たくさんの方が集まる中、餅まきが行われました。



がんばりました

●春季スポーツ大会●



4月8日(日)、15日(日)に村民運動場で春季ソフトボール大会が、5月13日(日)には春季テニス大会が開催され、日ごろの練習の成果を存分に発揮しました。結果は次のとおりです。

○ソフトボール

優勝 小吹アローズA
準優勝 下東阪スポーツクラブ

○テニス(男子の部)

優勝 畑・仲村組
準優勝 梶・福永組

○テニス(女子の部)

優勝 磯谷・松本組

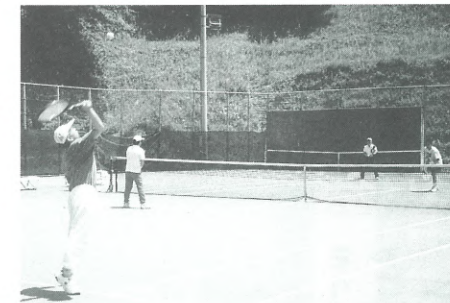

●第41回小野派系東流明倫会大会●

小野派系東流明倫会大会が、4月30日(月)に大阪府立体育館で行われました。村空手道クラブから23人が参加し、各部門で熱戦を繰り広げました。出場選手の主な結果は次のとおりです。

(敬称略)

(型の部)

小学生8・9級の部
準優勝 浅野加奈絵
中学生1～3級の部
準優勝 米田 大
一般4級以下の部
優勝 浅野由利香

(組手の部)

中学生1年の部
優勝 龍見 駿佑
高校生の部
準優勝 山本 庄吾



古代の千早赤阪村を実体験

●小吹台小学校史跡見学●

5月17日(木)、社会科の授業で、小吹台小学校6年生12人が、教育委員会文化財担当の和泉さんの案内で御旅所北古墳、建水分神社、赤阪城跡の3カ所を現地見学しました。御旅所北古墳ではあまり見る機会のない古墳の石室や石棺などをじっくり見学しました。

また、くすのきホールでは実物の石器や土器に触れたりして村の歴史を実体験しました。

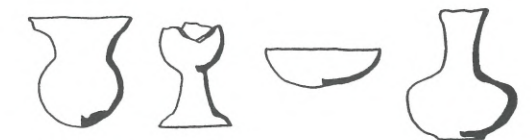

むらの話題 あれこれ

みんなのひろば

HAPPY TOGETHER

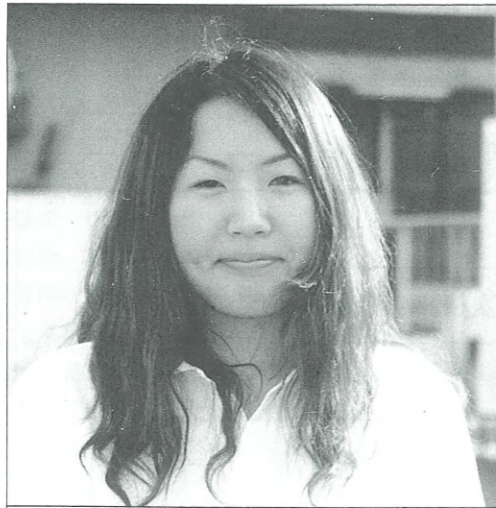

青春じゅずつなぎ

133

小吹台 Nakaoka Akiko
中岡 明子さん

<19歳・水瓶座>

- 職業(学校)は……大阪女子短期大学で栄養士の勉強をしています。
- 性格は……血液型はO型です。小さいことにはこだわらないです。
- 最近、楽しいなと思ったことは……4月初旬、友だちと長野公園に行ってお弁当を食べながら花見をしたことです。満開の桜がとても印象に残りました。
- 理想の異性のタイプは……何かに頑張っている人。
- 思い出のアルバムから……

中学3年のとき、教室でバスケットボールクラブの人と撮った写真です。(写真右下)



- 千早赤阪村について……自然がいっぱいで、のんびりしている村が好きです。今のままの村であってほしいです。
- 来月号は……友だちの関口百合子さんです。
- 関口さんへメッセージを……みんなで沖縄旅行に行こうなあ。

わがやのホープ

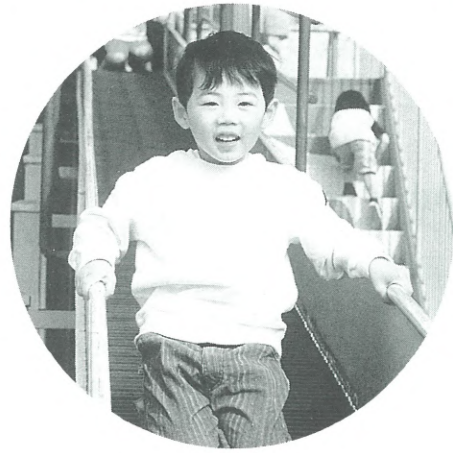

水分 なかの しゅうへいくん
(仲野 修平)
平成8年6月8日生まれ

明るく元気いっぱい、やんちゃ坊主の修平です。これからのいろいろなことにチャレンジし、伸び伸び育ててほしいです。
—母・里美さん—

夢かなうといいな

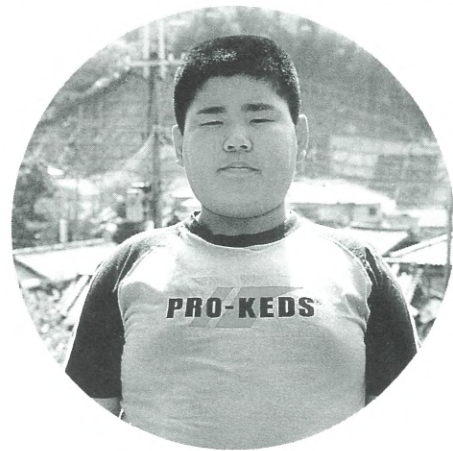

赤阪小学校6年
東條 広基くん
(とうじょう ひろき)

プロ野球の選手になりたいです。

GALLERY

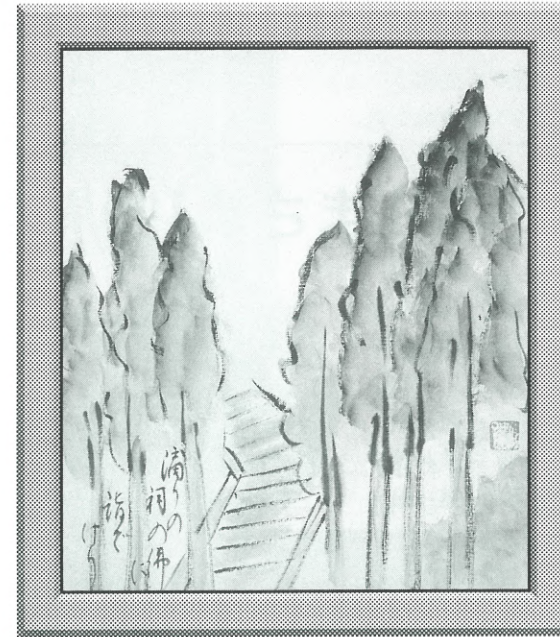

したた
「滴り」

木々の緑も濃くなる季節になりました。長い風雪に耐え、天に向かって真っ直ぐの大木、そして、眩しいばかりの青葉、石段は極楽浄土に通じることを願って描きました。

(作品提供/水彩画クラブ)

学校・園からメッセージ⑩ 多聞小学校

5月1日(火)、地域の招待で「竹の子掘り」を体験しました。

少しだけ頭を出している物、何10センチも伸びている物。掘り始めると竹の根が竹の子を取り囲むように張っていたり、石があったりしてなかなか思うようにいきませんでした。

低学年では、友だちや先生の助けを借りて掘り出すことに成功。「やった!」「掘れた!」と歓声が竹やぶにこだましました。

新入生、竹の子留学生にとっては初めての経験でうれしさも格別のものがあつたと思います。



図書券が当たる 広報クイズ

問題をよく読んで、答えをはがきを書いてお送りください。正解者の中から抽選で3人に図書券をプレゼントします。

【問題】 香楠荘で6月29日(金)までサービスしている特別メニューの名前は何というのでしょうか?
(ヒント=13ページ)

▷受付 6月25日(月)まで
(消印有効)

当選者の発表は、図書券の発送をもって、かえさせていただきます。

※はがきや手紙には、住所、名前、電話番号を必ず記入ください。

あて先▶

切手	585-8501
電話番号	千早赤阪村役場
住所・名前・年齢	広報ちはやあかさか係

参加者募集
「夢かなうといいな」で夢を語ってくれる小学生、「わがやのホープ」で紹介するかわいいお子さん(5歳までの乳幼児)を募集しています。写真は、掲載後に返却するか差し上げます。
また、広報紙への意見、情報なども待っています。あて先は広報クイズと同じです。

がん検診予約受付

6月分のがん検診の予約を受け付けします。

胃・大腸がん	
月日	6月27日(水)
受付	午前9時～11時15分
定員	60人
内容	胃一問診・胃のX線間接撮影、大腸一問診・便潜血検査

場所 保健センター
対象 30歳以上の住民
費用 無料
注意事項

- ・定員になり次第締め切ります。予約者には受診票と詳しい案内をお送りします。
- 〈申し込み・問い合わせ〉健康課

食中毒の予防

6月は食中毒の発生しやすい季節です。食中毒とは、食品や飲料を口にするによって起こる腹痛や下痢、嘔吐、発熱などの健康被害をいいます。

細菌性食中毒予防の3原則

1. 細菌をつけない ⇒ 清潔
食品取り扱い者は、調理場・調理器具などの衛生に心がける。
2. 細菌を増やさない ⇒ 迅速、温度管理
①食品の表示（期間・保存の方法など）を確認して購入する。
②食品の保存温度を守り、冷蔵庫や冷凍庫で保存する。
③調理したら、できるだけ早く食べる。
3. 細菌をやっつける ⇒ 加熱
加熱するときは75℃で1分以上中心部まで行う。

手洗いは食中毒の基本です。

- ①石けんをつけて指からひじまで洗い、指先にもみ洗いする。特に指の間や指先をよく洗う。
- ②よく水洗いして、石けんが残らないようにする。
- ③逆性石けんをつけてよくもむ。



- ④流水ですすぐ



- ⑤ペーパータオルなどでふく



- ⑥仕上げにアルコールを噴霧すると効果的



〈問い合わせ〉健康課

予防接種

受付 午後1時30分～3時 場所 村診療所(保健センター内)

接種の種類	月日	対象となる月齢	備考
日本脳炎	6月6日(水) 13日(水)	生後36カ月以上 90カ月未満	母子手帳、予診票、平熱が37度以上の人は接種前1週間の体温記録表を持参ください。
三種混合	6月18日(月)	生後3カ月以上 90カ月未満	
ツベルクリン	6月25日(月)	生後3カ月以上	
B C G	6月27日(水)	48カ月未満	

※予防接種手帳をよくお読みください。

健康診査・相談など

種類	月日	受付	対象
なかよし広場(親と子の交流会)	6月5日(火) 19日(火)	午前10時～11時30分	0歳から幼稚園入園前の乳幼児と保護者
あかちゃん広場(交流会・遊び・相談)	6月19日(火)	午前10時～11時30分	0～1歳ごろまでの乳幼児
個別健康栄養相談	6月22日(金)	午後1時30分～(要予約)	食事療法が必要な人、健康のため食生活を改善したい人
保健婦による健康相談(電話・来庁)	6月26日(火)	午前10時～正午(来庁の場合予約)	健康・育児・介護など相談を希望する人
1歳6カ月児健康診査	7月11日(水)	午後1時～1時15分	平成11年10月～12月生
3歳6カ月児健康診査	11日(水)	午後1時45分～2時	平成9年10月～12月生

種類	月日	受付	備考
一般健康相談	6月6日(水) 20日(水)	午前10時～11時	実施日の前日午後5時までに電話で予約が必要です。健康診断書発行にかかる検査などは手数料が必要になります。詳しくは、富田林府民健康プラザまで問い合わせください。
エイズに関する相談	(月)～(金)	午前9時30分～午後5時	予約不要 ・プライバシーは守ります。
こころの健康相談	6月5日(火)・12日(火)・14日(木)・15日(金)・19日(火)・26日(火)の午後		電話で予約必要
血液検査[エイズ抗体検査]	6月6日(水) 20日(水)	午後1時～2時	予約不要 ・手数料は無料で匿名での検査もできます。 ・プライバシーは守ります。
血液検査[梅毒血清反応検査]	6月6日(水) 20日(水)	午後1時～2時	予約不要 ・手数料が必要になる場合があります。 ・プライバシーは守ります。
療育相談(身体に障害のある子(18歳未満)の医療・生活相談)	6月8日(金)	午前9時30分～11時	電話で予約必要
アトピー学習会(治療と環境・日常生活について)	6月12日(火)	午後2時～4時	電話で予約必要

成人病健診・肺がん検診・結核検診

健診は、成人病(生活習慣病)など、体の異常の有無を発見できるほか、検査結果をもとにした指導から生活習慣を改善するよい機会にもなります。

そのためにも、年に一度は定期的に健診を受け、自分の健康状態を把握しましょう。

対象者

- 成人病健診 — 40歳以上の人と15歳から39歳の在宅障害者
(40歳未満の人でも希望者は受けられます)
 - 肺がん検診 — 40歳以上の人
(40歳未満の人でも希望者は受けられます)
 - 結核検診 — 15歳以上の人
- 場所 保健センター
受付時間 午前9時15分～11時30分
午後1時～3時
(昨年は午後の方がすいていました)



成人病健診・肺がん検診・結核検診 日程表

実施日	対象地区	送迎バス
7月3日(火)	千早・東阪	あり
7月4日(水)	吉年・小吹・中津原	あり
7月5日(木)	小吹台	あり
7月6日(金)	小吹台	あり
7月7日(土)	全村	なし
7月8日(日)	全村	なし
7月9日(月)	桐山・水分・二河原辺	あり
7月10日(火)	森屋・川野辺	あり

※対象地区以外の人でも受診できます。

※予約は必要ありません。

※内容など詳しくは折り込みチラシをご覧ください。

健診を受けたあとは

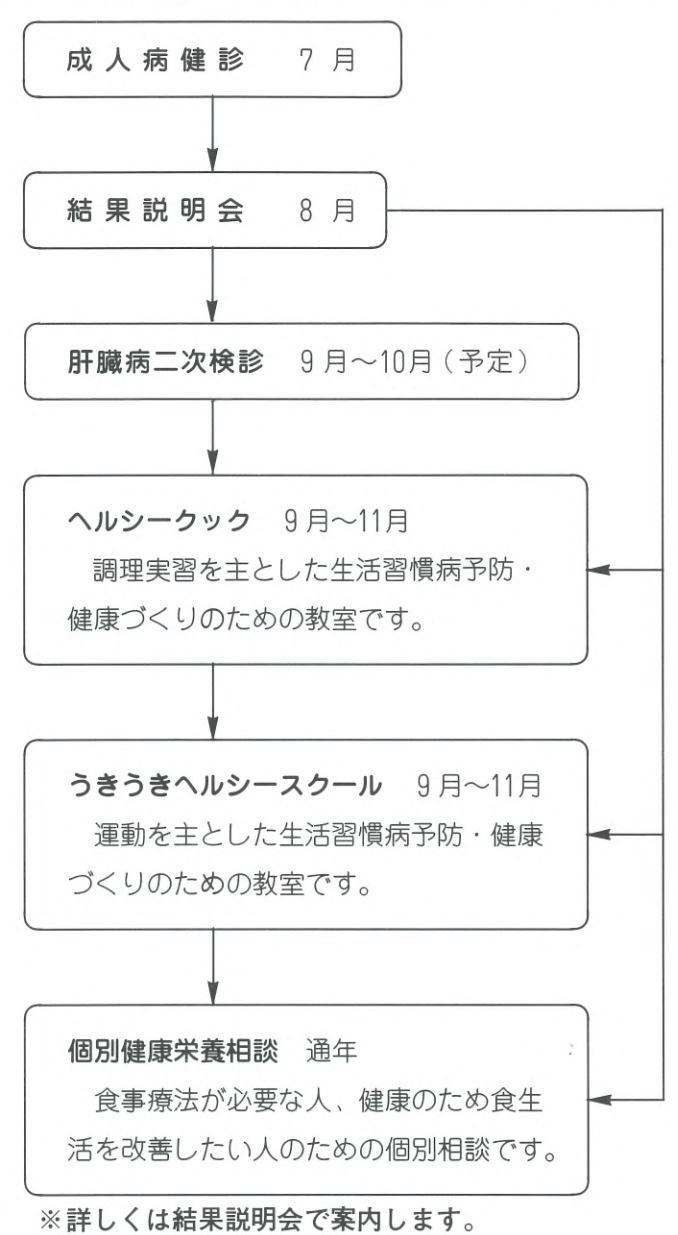

訪問健康診査

自宅で療養されている、成人病健診を受けられない人(主治医のない人)を対象に、医師と保健婦が直接お宅に伺い健診を行います。

内容 問診・血液検査・血圧測定・心電図検査・検尿・内科診察

日時 随時(予約は健康課まで)

費用 無料



〈問い合わせ〉健康課

香楠荘

「華ご膳」特別グルメサービス

香楠荘では、特別メニュー「華ご膳」の1泊2食プランを9,400円(税・サ別)でご用意しています。金剛山の初夏を香楠荘で、ゆったりと満喫してください。

期間 6月29日(金)まで
(休日の前日は除く)

特典 ・中ビール1本サービス
・ロプウェイ運賃半額
〈申し込み・問い合わせ〉
香楠荘 ☎⑦40321

いきいきサロン

喫茶コーナー開設と健康相談

いきいきサロンで、高齢者に楽しくサロンを利用していただくために、ボランティアによる喫茶コーナー開設と、保健婦による健康相談を開催します。

皆様のご来場をお待ちしています。

月日 6月8日(金)

喫茶コーナー 午前10時～午後3時30分

健康相談 午後1時30分～3時30分

〈問い合わせ〉

いきいきサロン ☎⑦7005

相談

教育相談

子育てや学校生活のことなどについて、わからないことや困っていることはありませんか。スクールカウンセラー

が相談に応じます。秘密は固く守られますので、気軽に相談ください。9月からは、毎月第2・3水曜日を予定しています。

日時 7月11日(水)
午前10時～正午(要予約)

費用 無料

場所 くすのきホール視聴覚室

相談員 前田咲子さん(臨床心理士)

〈予約・問い合わせ〉

教育委員会指導課 ☎⑦1300

催し

ブナ林の野鳥観察

6月は野鳥の繁殖期で最も忙しく、神経質な季節です。探鳥マナーを学び、野鳥の生活をブナ林を中心に観察してみませんか。



日時 6月10日(日)
午前9時15分～午後2時

定員 50人

費用 1人 100円

〈申し込み・問い合わせ〉

ちはや星と自然のミュージアム

☎⑦40056

火星最接近・観察

地球に最接近中の火星を観察してみませんか。

月日 6月23日(土)～24日(日)

定員 25人(香楠荘宿泊者対象)

〈申し込み・問い合わせ〉

香楠荘 ☎⑦40321

村少年少女合唱団 20周年記念演奏会

千早赤阪村少年少女合唱団は、設立20周年記念演奏会を開催します。

ご家族でお越しください。

日時 6月10日(日)
午後1時30分～(午後1時開場)

場所 くすのきホール

入場料 300円

後援 村教育委員会、村文化協会、
全日本少年少女合唱連盟

ゲスト出演

○コロ・クラーレ・ジュニア合唱団(滋賀県)ほか

〈問い合わせ〉

事務局(今村) ☎⑦7462

募集

第34回ボランティア講座

金剛コロニーでは、ボランティアの育成とともに地域の人々に障害者や施設への理解を深めるためのボランティア講座を開催します。

ボランティア活動や社会福祉に関心のある人を対象に入門的なプログラムを設定していますので初心者の人にも参加しやすい内容です。受講終了した人には、修了証を交付します。

日時 6月23日(土)
午前10時30分～午後5時15分

場所 府立金剛コロニー

対象者 16歳以上

定員 25人

参加費 1,000円(食費、資料代など)

申し込み方法 電話、FAXか葉書で
FAXか葉書の場合、住所、氏名、

年齢、職業(学校名)、性別、電話番号、前回参加の有無を記入し「コロニーボランティア講座参加希望」と明記

締め切り日 6月12日(火)

〈申し込み・問い合わせ〉

〒584-0054

富田林市甘南備216

府立金剛コロニー地域福祉課(袴田)

☎③42196 FAX ③43622

幼稚園に遊びにおいて

幼稚園では園庭開放をしています。近所に遊び相手がいない、育児について相談をする人がいない人などの参加を待っています。みんなで一緒に遊びを楽しみましょう。

保護者同伴でお越しください。

日時 毎週水・金曜日(雨天中止)
午前9時30分～11時

対象 0歳から3歳位の幼児と保護者

費用 無料



〈問い合わせ〉

こごせ幼稚園 ☎⑦0356

リーダー会員

千早赤阪村リーダー会は、主に小学生を対象としたレクリエーションゲームやキャンプなど、青少年の健全育成を目指した活動をしています。一種のボランティア活動ですが、自分にとっても毎回得ることの多い充実した体験ができます。

人と接することが好きな人、自分の可能性をみつけたい人、野外活動の好きな人の参加をお待ちしています。

〈問い合わせ〉

教育委員会指導課 ☎⑦1300

2級ホームヘルパー 養成講座

対象者 村内在住の失業者や無職者で、2級ホームヘルパーとして就労を日指している人、全日程出席可能な60歳未満の人に限り

期間 6月25日(月)～10月29日(月)
(全14回)

場所 保健センターほか

受講料 無料

定員 20人

応募多数の場合は、6月18日(月)に公開抽選

募集要項 6月4日(月)から役場福祉課・小吹台連絡所で配付

受付 6月15日(金)まで

必要事項を記入し役場福祉課に持参(電話不可)

〈問い合わせ〉福祉課

いきいきサロン 陶芸クラブ員

村陶芸クラブ(会長 嶋忠男)ではいきいきサロンで、陶芸を楽しみたいクラブ員の募集をしています。陶芸を通じて生きがいや仲間作りを図りませんか。

対象 村内在住のおおむね60歳以上の

受付 6月15日(金)まで

場所 いきいきサロン

〈申し込み・問い合わせ〉

いきいきサロン ☎⑦7005

南河内歴史大学受講生

華やいで大阪・南河内観光キャンペーン協議会では、「南河内歴史大学」を開講します。

この歴史大学は、各市町村の文化財担当者などが講師となって、南河内の歴史を「講義と現地見学」で解説します。

緑豊かな自然に触れながら、南河内の魅力を再発見してみませんか。

期間 8月～11月(全6回シリーズ)

対象 南河内の歴史に興味や関心があり、体力に自信のある人

定員 4クラスで各50人

(応募多数の場合は抽選)

費用 3,000円

(現地見学の拝観料や交通費、昼食などは自己負担)

申込期限 6月29日(金)必着

※ 詳細については、役場農林商工課で配布している募集要項をご覧ください。往復ハガキで申し込みください。

〈問い合わせ〉

華やいで大阪・南河内観光キャンペーン協議会事務局

〒583-8583

藤井寺市岡1-1-1

藤井寺市役所市民生活部市民経済課

☎0729@1111(内線 6312)

わいわい広場

身体障害児や運動発達に遅れのある子どもやその家族のために医療相談の場を提供します。家族間の交流を深めてみませんか。希望者は電話で申し込みください。

日時 6月8日(金) 午前10時～11時30分

場所 富田林府民健康プラザ

内容 「新聞紙で、遊ぼう」

費用 無料

持ち物 お茶・タオル・着替え

〈申し込み・問い合わせ〉

富田林府民健康プラザ ☎③2681

社会福祉協議会

寄付

社会福祉協議会に寄付ありがとうございました。ご芳志は、福祉基金として積み立て地域福祉の向上のために有意義に活用させていただきます。

(敬称略)

社会福祉協議会福祉基金

◎中谷作一 (川野辺193-2)

金50,000円

亡妻まきの供養として

◎匿名

金20,000円

福祉活動として

◎道城武司 (吉年175)

金100,000円

亡妻千鶴の供養として

千早赤阪村社会福祉協議会

相談	心配ごと	6月7日(木)・21日(木)・7月5日(木)	午後1時～3時 保健センター(相談室)	ごみ収集	排出は午前7時までに	
	児童	6月7日(木)・7月5日(木)			燃えるごみ	6月1日(金)・5日(火)・8日(金)・12日(火)・15日(金)・19日(火)・22日(金)・26日(火)・29日(金)・7月3日(火)・6日(金)
	行政	6月20日(木)			粗大ごみ	6月6日(水)・7月4日(水)
し尿収集	森屋・川野辺・水分・二河原辺・桐山・各地区ミゼット車	6月27日(水) 予定		ペットボトル	6月21日(木)	
	東阪・吉年・中津原・小吹・千早	6月28日(木) 予定		空き缶・空きびん	6月27日(水)	
人	総人口 7,117人(-24)、男 3,406人(-10)、女 3,711人(-14)、世帯数 2,200戸(-1)				4月末日現在、()は対前月比	

税

村・府民税(第1期分)の納付は7月2日までに

税金は期限内に次の場所で納付するようお願いします。

また、固定資産税(第1期分)や軽自動車税の未納があれば、併せて納付してください。

◎大和・三和・三井住友・あさひ・南都・近畿大阪・関西さわやか各銀行、大阪南農業協同組合、役場、小吹台連絡所

※口座振替による引き落とし日は、7月2日です。通帳残高の確認をお願いします。

〈問い合わせ〉 税務課

福祉

児童手当の現況届の提出は6月中旬に

児童手当を受けている人は、毎年6月1日における状況を記載し、「児童手当現況届」を提出しなければなりません。この届の提出がないと、6月分以降の手当が受けられなくなりますので、ご注意ください。用紙は直接郵送します。

現況届に必要な添付書類

- 年金加入証明書または申立書
受給者が被用者(サラリーマンなど)である場合に提出
- 前住所地の市区町村長が発行する児童手当所得証明書(村にその年の1月1日に住所がなかった場合に提出)
- このほか、必要に応じて提出する書類があります。

類があります。

6月は児童手当の支払い月です。

2月から5月分の児童手当(特例給付を含む)を6月9日に振り込みますので、受給している人は口座への入金を確認してください。

支給月額

- 1人目および2人目の児童 5,000円
 - 3人目以降1人につき 10,000円
- なお、住所、受給者、児童数などに変更があった場合は、必ず届けてください。

受給者がサラリーマンで、厚生年金などに加入している場合、退職や転職をされると受給資格がなくなることがあり、後日、返還金が生じる場合があります。このような場合は、引き続き受給できるか問い合わせてください。

〈問い合わせ〉 福祉課

筋ジストロフィー巡回検診

日常、専門医の診療や指導を受けられない患者のために巡回相談検診が行われます。

対象者 大阪府内に居住する筋ジストロフィー児(者)および筋ジストロフィーの疑いのある人またはその家族

実施日 (巡回集団検診)

月日	場所
6月15日(金)	南河内府民センタービル内大阪府富田林子ども家庭センター ☎②51172

受付時間 午後0時30分から3時30分
検診料 無料

〈申し込み・問い合わせ〉

(社)日本筋ジストロフィー協会大阪支部 ☎06(6392)9737

おむつ給付金

村では、次の要件をすべて満たしている人を在宅で介護している世帯に、おむつなどの購入にかかった費用の一部(月額5,000円以内)を助成します。給付は、給付の決定を受けた月から対象となります。

要件

- 村に居住するおむね65歳以上の人で、寝たきり状態が続き、常時おむつを使用している人
- 介護保険で要介護4以上の人
- 対象となる人が属する世帯の生計中心者の前年分の所得税額が140,000円以下である人(1月から6月までの申請については、前々年分)

〈問い合わせ〉 福祉課

国民健康保険

人間ドックで健康管理を

国民健康保険の加入者に対し、人間ドックの費用を半額負担しています。

区分	健診機関名	対象者	受検者負担
人間ドック(1日コース)	PL病院		22,000円(婦人科1,000円増)
	寺元記念病院(婦人科除く)	30歳以上	20,475円
	富田林病院(婦人科含む)		22,000円(婦人科同額)
一般と脳ドック	寺元記念病院	40歳以上	36,225円
	寺元記念病院	40歳以上	26,250円

寺元記念病院では、脳ドックが受けられます。日ごろの健康管理に役立ててください。

〈問い合わせ〉 住民課

教育委員会

教科書展示会

南河内郡の教科書センターで平成14年度使用教科書の展示会を開催します。

場所 河南町役場 3階

河南町教育委員会

展示期間 6月8日(金)~7月11日(水)

時間 午前9時~午後5時

(土・日曜日休館)

展示本の種類 小学校・中学校

〈問い合わせ〉

教育委員会指導課 ☎②1300

消防団

新幹部団員・新任団員

次のとおり、千早赤阪村消防団幹部団員と新任団員が任命されました。

今後、火災や災害時には、住民の生命、身体、財産を守り、また防火、防災にも積極的に取り組むこととなりました。〈敬称略〉

〈幹部団員〉

- 瀬戸 路夫(水分分団長)
- 東 弘佳(二河原辺分団長)
- 大西 正容(吉年分団長)
- 仲谷 和彦(水分副分団長)
- 西田 重利(川野辺副分団長)
- 城戸 肇(二河原辺副分団長)
- 石橋寿恵夫(吉年副分団長)
- 長井 哲明(小吹台副分団長)

〈新任団員〉

- 小裏 悦治(水分分団)
- 北野 茂樹(川野辺分団)
- 山本 和久(二河原辺分団)
- 石橋 義幸(吉年分団)
- 石垣 拓哉(吉年分団)

- 道城 昭吾(吉年分団)
- 南本 守(中津原分団)
- 高岡 俊次(小吹台分団)

国民年金

20歳になったら国民年金

若い間は、老後の生活について考えることは少ないかもしれませんが、誰もが歳をとり、収入がなくなったり、少なくなったりします。

国民年金は、このようなときに備えて若い世代が公平に保険料を負担して、お年寄りの生活を支え、皆さんが歳をとったとき、次の世代の人たちの納める保険料がまた皆さんを支えてくれる、つまり「世代と世代の支え合い」で成り立つ制度です。しかも、障害や死亡という不測の事態にも備えています。

学生さんも20歳になったら、国民年金の加入者です。

国民年金 Q&A

Q 給付される年金は、まとめて受け取れるのですか?

A 年金額は年度ごとに定額になっていますが、全部まとめて支払うわけではありません。通常、年6回に分けて偶数月の15日(土、日および祝日の場合は前日)に、その月の前2カ月分を支払うことになっています。

年金振込通知書などは毎年6月の年1回のみで、1年間の支払い予定をまとめてお知らせすることになっています。年金振込通知書などは、大切に保管してください。

〈問い合わせ〉 住民課

国民年金に加入する人

20歳以上60歳未満で農業・漁業・商業などの自営業や自由業の人とその家族(厚生年金や共済組合に加入していない人)※20歳以上の学生はここにはいません	第1号被保険者	強
現役サラリーマンなど厚生年金保険の被保険者本人および共済組合員	第2号被保険者	加
厚生年金保険や共済組合の被保険者に扶養されている配偶者で、20歳以上60歳未満の人	第3号被保険者	入
<ul style="list-style-type: none"> 60歳以上65歳未満の人 被用者年金(厚生年金など)の老齢(退職)年金の受給権者で、60歳未満の人 年金受給権を満たしていない65歳以上70歳未満の人(昭和30年4月1日以前に生まれた人に限る) 	加入すれば第1号被保険者となります。	任意
20歳以上65歳未満の日本国民で、日本国内に住所のない人、ただし、企業などの海外駐在員などは第2号被保険者です。		入

〈問い合わせ〉 住民課

●施設・電話番号案内

名	称	所在地	電話	名	称	所在地	電話
千早赤阪村役場		水分180	②0081	診療所	診療受付(月~金)(土・日祝休診) 午前9時~11時30分 夜間診療(火・金)午後6時~8時	保健センター内	②0038
小吹台連絡所		小吹68-830	②7600	保健センター・健康課		水分195-1	②0069
くすのきホール・教育委員会事務局		水分263	②1300	自然休養村管理センター・赤阪土地改良区		森屋962	⑦02180
村立郷土資料館(月曜日休館)		水分266	②1588	金剛山ロープウェイ千早駅		千早9	⑦0128
B&G海洋センター(月曜日休館)		東阪255-1	②7183	村営宿泊施設「香楠荘」		千早1313-2	⑦0321
学校給食センター		桐山258	②1112	富田林市消防署千早赤阪分署		東阪77-1	②1755
いきいきサロン(月曜日休館)		小吹68-780	②7005				

◎火災・救急車依頼は119番

編集室から

▽今月は環境月間です。日常生活から生まれる、空き缶、空きびん、古紙、ペットボトル……これらを、ごみではなく資源として再利用するための分別・回収活動はすでに進められています。再生可能な資源を家庭で分別することだけがリサイクル活動とはいえません。さらに一歩進んで、地域や学校、会社などの仲間と、いっしょにリサイクルやリユースなど環境保全に取り組みませんか。

たとえば、古い衣料品や子ども服、家具、家電製品、まだ使えるが、いらなくなった生活用品などをほかの人たちと積極的に交換して活用し合うこともリサイクル活動です。まずは身の回りのことから始めませんか。

▽近年「IT革命」が進み、10年ぐらい前、花形であったワープロも現在ではひと昔まえのもの?。広報の原稿や公文書の作成もワープロからパソコンに変わっています。そして、世の中、代わりつつあります。遅いといわれそうですが、広報係も早く最新の機器の操作をマスターしなければなりません。

金剛山花暦



〈写真提供／大阪市阿倍野区 藤原好明 氏〉

オカタツナミソウ

(シソ科)

丘陵地に生える多年草で、茎は20～50cmで直立し、下向きの毛がある。葉のふちはあらい鋸状で、茎の上部の方が大きい。茎の先につける唇形の花は淡紫色で、登山道沿いで6月中・下旬に咲く。