

- ▷ 参議院議員選挙…………… 4
- ▷ むらの話題あれこれ…………… 7
- ▷ みんなのひろば…………… 8
- ▷ 健康のページ…………… 10
- ▷ 図書室だより…………… 12
- ▷ お知らせ…………… 13

ちはやあかさか

秋が楽しみ 田植体験



6月12日 こそせ幼稚園 園児たち



2001
7
No. 348

一冊の絵本のような村

千早赤阪村

金剛山の涼を感じませんか

金剛山上では、花や鳥のさえずりなど、四季を通じてさまざまな自然が味わうことができます。

標高約1000mの府民の森ちはや園地には、今春開館したちはや星と自然のミュージアムやキャンプ場があります。

ミュージアムでは金剛山の自然を体感できるイベントを楽しめるほか、キャンプ場で宿泊して、24時間自然の中に身を置くこともできます。

キャンプ場には、15張の常設テント(6人用)のほか、持ち込み用テントサイトが31カ所、

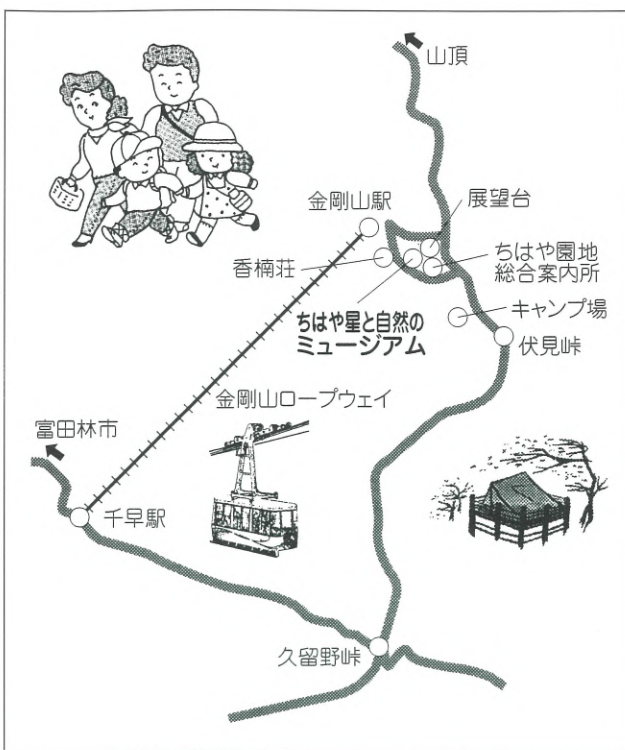

バーベキューコンロ10台があります。

常設テント利用
利用期間 7月20日～8月31日
料金 テント1張 3000円
寝袋1枚1回 300円
まき1束 400円
炭3kg 600円
他に炊事用具もあります。

〈申し込み・問い合わせ〉
財団法人大阪府みどり公社キャンプ場係
☎06(6266)1038
キャンプ場利用者は、香楠荘の風呂が利用できます(有料)。

電話相談 ひとりで悩まないで

次のようなことで悩みがあれば、最寄りの警察署に相談ください。

- ストーカーに狙われている
- 子どもの悩みや非行のこと
- 性犯罪被害にあった
- 電車のちかみが怖い
- 子どもが虐待されている
- 大阪府警察の電話相談窓口
- ・ 警察(総合)相談室
☎9110(プッシュ回線)
- ☎06(6941)0030
- ・ 女性相談コーナー
☎06(6363)8181
- ・ ウーマンライン(性犯罪被害相談専用)
☎06(6767)0110
- ・ ちかみ被害相談所
☎06(6885)1234
- ・ ストーカー110番
☎06(6767)2110
- ・ チャイルド・レスキュー110番(児童虐待に関する相談)
☎06(6772)7076
- ☎06(6772)7076
午前9時～午後5時45分
- ☎06(6945)1321
午後5時45分～翌朝午前9時
- ・ グリーンライン(子どもの悩みや非行などに)
☎06(6772)7867
- 〈相談・問い合わせ〉
富田林警察署 ☎251234

迷惑駐車

車は必ず駐車場へ！自転車・ミニバイクの放置はやめましょう。

不法就労・不法滞在は許さない！

密航など不法入国者を含めた不法滞在者総数は、23万人にのぼり、不法滞在者問題が犯罪情勢にも深刻な影響をおよぼしています。

来日外国人を雇用するときは、パスポートなどに記載している「在留資格」を確認しましょう。「短期滞在」など働くことが認められていない在留資格の外国人は雇用できません。

不法就労・不法滞在を見たり聞いたりしたら連絡ください。

〈問い合わせ〉
富田林警察署国際交流促進協議会 ☎251234

麻薬・覚せい剤・シンナーなどの薬物乱用はダメ。ゼツタイ。

薬物乱用は、心身に悪影響をおよぼします。「ほんの1回ぐらいたった」の気持ちで命取りです。薬物は「ダメ。ゼツタイ」です。

薬物に関する相談は、次のところへ

〈問い合わせ〉
大阪府麻薬覚せい剤等対策本部(大阪府薬務課内)
☎06(6941)0351

交通規制のお知らせ

8月1日(水)は、PL花火の開催により地図のとおり車両の交通規制を実施します。通行量の抑制にご協力ください。

〈問い合わせ〉富田林警察署 ☎251234

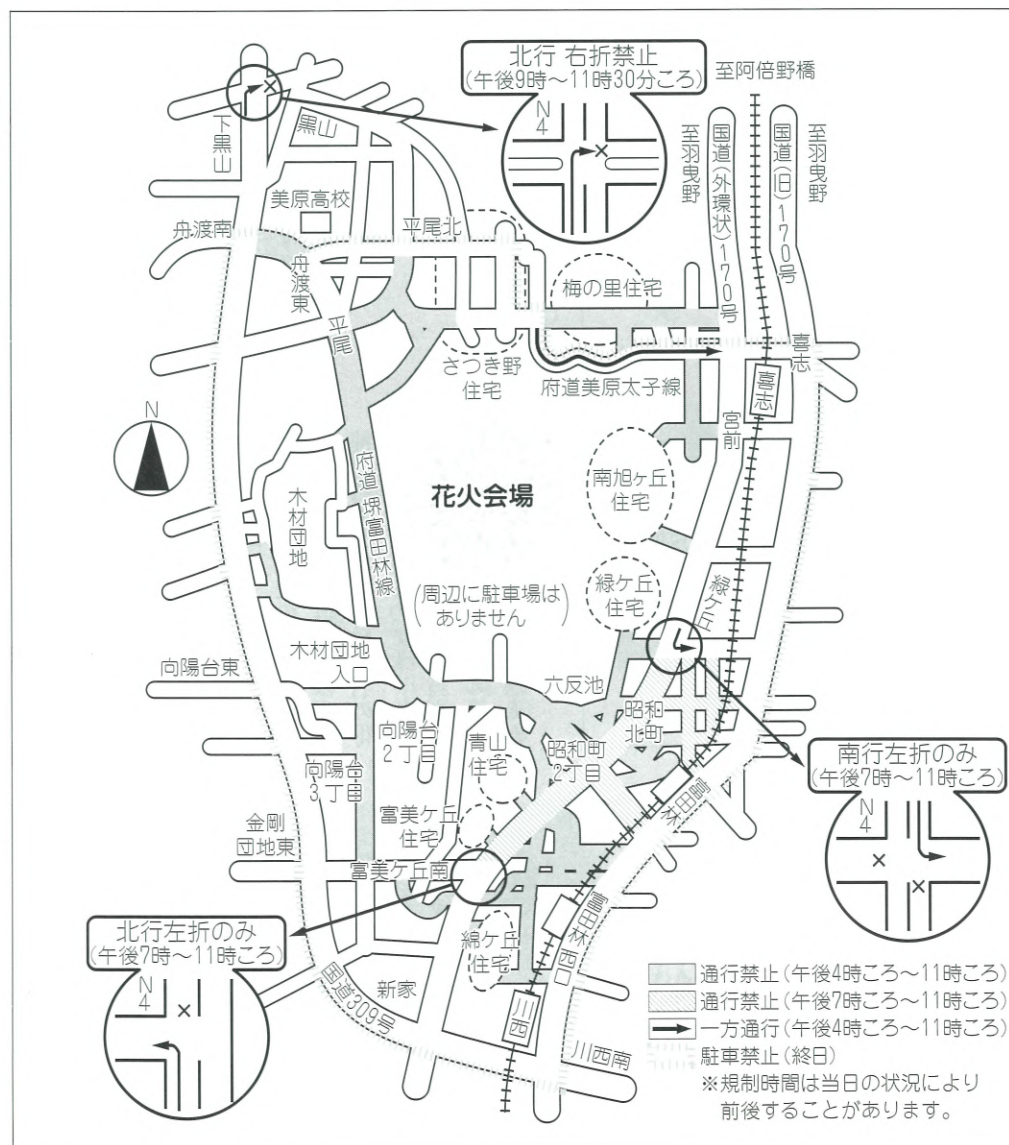

標高1000mの夏の金剛山で次のとおりイベントが開催されます。皆さんも参加してみませんか。

月日	行事名	問い合わせ先	電話
7月8日(日)	金剛山野鳥観察会	金剛山自然観察会(重谷)	0722(97)8700
7月21日(土)～22日(日)	ファミリー・キャンプ	大阪府みどり公社	06(6266)1038
7月26日(木)	夏のブナ林観察	ちはや星と自然のミュージアム	☎40056
7月28日(土)	楽しい植物勉強会	金剛山の植物に親しむ会(山崎)	☎95597
7月28日(土)	夏の星座観察と天の川探検	香楠荘	☎40321
8月2日(木)	金剛山・トンボの林間学校1	ちはや星と自然のミュージアム	☎40056
8月4日(土)	夏休みの工作	ちはや星と自然のミュージアム	☎40056
8月5日(日)	金剛山の夏の蝶を見つけよう	ちはや星と自然のミュージアム	☎40056
8月11日(土)	ペルセウス座流星群の観察	香楠荘	☎40321
8月15日(水)	イヤー・ゲーム&木星食に挑戦	香楠荘	☎40321
8月23日(木)	金剛山・トンボの林間学校2	ちはや星と自然のミュージアム	☎40056
8月25日(土)	アサギマダラを見つけよう	ちはや星と自然のミュージアム	☎40056
9月15日(土)	自然の素材で工作	ちはや星と自然のミュージアム	☎40056
9月23日(日)	秋の月の観察	香楠荘	☎40321
9月24日(祝)	金剛山野鳥観察会	金剛山自然観察会(重谷)	0722(97)8700

集中豪雨に 備えよう

集中豪雨は、短時間のうちに狭い地域に集中して降る豪雨のことです。梅雨の終わりに起こります。狭い地域に限られ突発的に降るため、その予想は困難です。河川の氾濫や土砂崩れ、がけ崩れなどによる大きな被害が予想されます。がけ付近や造成地、扇状地などは気象情報に十分注意し万全の対策をとるようにしましょう。



1時間の雨量	被害発生状況
80ミリ以上	大規模な災害が発生する 嚴重な警戒が必要
50～80ミリ	マンホールから水が噴出 土石流が起りやすい
30～50ミリ	山崩れ・崖崩れが起きやすくなる
20～30ミリ	側溝や下水、小さな川があふれ、小規模な崖崩れ
10～20ミリ	長く続く時は注意が必要

〈問い合わせ〉総務課

参議院比例代表選挙が非拘束名簿式に

公職選挙法の一部が改正され、今年の参議院議員通常選挙から適用されます。これまでの参議院比例代表選挙は、あらかじめ政党の側で候補者の当選順位を決めておく方式（拘束名簿式）で、有権者は政党名を記載して投票しました。新たに導入された非拘束名簿式は、名簿では、当選順位は決められておらず、有権者が候補者名または政党名のいずれかを記載して投票する方式であるため、有権者は当選させたい候補者を選ぶことができます。

政党は

名簿による立候補の届け出
一定の要件を満たす政党は、
当選順位を付けないで候補者名簿を届け出ます。

有権者は

投票方法
有権者は投票用紙に、名簿に記載された候補者名を記載して

投票します。ただし、候補者名に代えて政党名を記載して投票することもできます。

当選人の決め方

1. 政党の総得票数に基づいて各政党の当選人の数が決まります。政党の総得票数は、候補者個人の得票と政党名の得票を合算したものです。
2. 各政党に配分された当選人の数のなかで、得票数の最も多い候補者から順次当選人が決まります。

参議院比例代表選挙のしくみ

① 公示

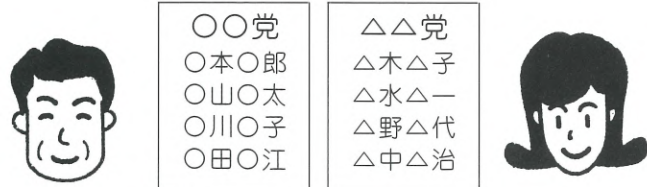

各政党が候補者名簿を届出（当選順位はなし）

② 投票

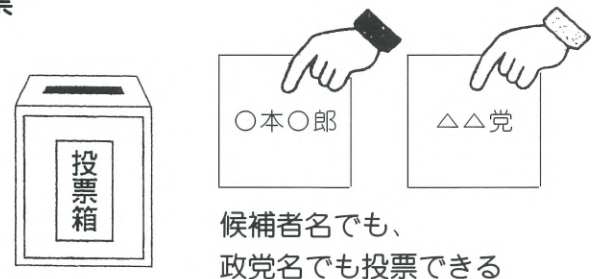

候補者名でも、
政党名でも投票できる

③ 開票

$$\begin{aligned} \text{〇〇党の総得票数} &= \text{〇〇党候補者個人の得票数} + \text{政党名の得票数} \\ \Delta\Delta\text{党の総得票数} &= \Delta\Delta\text{党候補者個人の得票数} + \text{政党名の得票数} \end{aligned}$$

各政党の総得票数に応じて議席を比例配分し、候補者ごとの得票数の順に当選人を決める

④ 結果

〇〇党	400万票	△△党	300万票
当 ○山〇太	120万票	当 △野△代	90万票
当 ○田〇江	100万票	当 △水△一	70万票
当 ○本〇郎	80万票	△木△子	50万票
○川〇子	60万票	△中△治	30万票
政党名の投票	40万票	政党名の投票	60万票
3人当選		2人当選	



まかせずに
自分で選ぼう
まかす人

参議院議員 通常選挙

投票所入場券

あらかじめ有権者に郵送しますので、投票のときに持ってきてください。

優良自動車運転者表彰

申請期間は、7月2日(月)から8月7日(火)までです。
申請資格は、7月1日を基準日として、大阪府公安委員会の運転免許（原付・小型特殊免許を除く）を持っていて、次の条件を満たし、過去3年間に毎年安全運転講習（更新時の講習を除く）を受けている人です。

初級表彰	運転免許取得後3年以上の人	過去3年間無事故無違反で行政処分がないこと
中級表彰	初級表彰後3年以上の人	(必要書類：運転記録証明書)
上級表彰	中級表彰後3年以上の人	
特別優良	上級表彰後10年以上の人で、過去10年間無事故無違反で行政処分がないこと	(必要書類：無事故・無違反証明書)

申請は勤務地または居住地の警察署交通課まで。
※運転記録証明書、無事故・無違反証明書は7月19日(木)までに自動車安全運転センターに申し込んでください。

お問い合わせ

- 富田林警察署交通課 ☎1234
- 富田林交通安全協会 ☎234516
- 自動車安全運転センター大阪府事務所光明池分室 ☎0725562626

万一、投票所入場券が届かなかったり、紛失した場合でも、選挙人名簿に登録があり選挙権のある人は投票できますので、投票所の係員にそのことを申し出てください。

投票所

あなたの投票所は、投票所入場券の「投票所」の欄に記載されている場所です。
なお、村内で転居した場合は、転居の時期により、前住所地の投票所で投票していただくことがあります。

不在者投票

投票日に、次のような理由で該当すると見込まれる人は、不在者投票ができます。
(1) 自営業の人などや冠婚葬祭などの予定がある人
(2) レジャーや買物などの私生活で、投票日に投票区内にいない人
(3) 病气やケガ、妊娠などの理由で歩けない人

〇期間

選挙期日の公示日～投票日前日

〇時間

午前8時30分～午後8時

〇場所

千早赤阪村役場1階
不在者投票所

※病院に入院中の人や老人ホーム

ムなどに入所中の人については、不在者投票のできる指定施設であれば、その施設で投票ができます。投票をすることをその病院、老人ホームなどに申し出てください。

「郵便による不在者投票」

身体障害者手帳または戦傷病者手帳の交付を受けている人で、一定の要件を満たす人は「郵便による不在者投票」をすることができます。詳しくは問い合わせください。

手話通訳

投票日に投票所で手話通訳者の派遣を希望する人は、選挙管理委員会までご連絡ください。

点字投票

点字によって投票する人は、投票所の係員に申し出ていただきます。

代理投票

病气やケガなど何かの理由で文字の書けない人は申し出ていただきます。

その他

介助などお手伝いが必要なときは、投票所の係員に申し出ていただきます。
お問い合わせは選挙管理委員会

くすのきホール講座

くすのきホール講座に参加して、有意義な時間を過ごしましょう。皆さんの参加をお待ちしています。

（お話し広場）



月日 7月12日(木)
11月8日(木)
時間 午前10時～10時30分
場所 くすのきホール(和室)
対象 幼児と保護者
費用 無料
講師 おはなしサークルゆめふうせん

（夏休みビデオ会）

月日 ①7月26日(木)
②8月2日(木)
③8月30日(木)
時間 午前10時～11時30分
場所 くすのきホール(会議室)
対象 幼児～大人
費用 無料
内容 ①101匹わんちゃん！GO GO!
②ターザン
③リトル・マーメイド2

申し込み・問い合わせは
教育委員会 ☎1300

平和写真パネル展開催

村では、戦争を正しく伝えていくことの大切さと、今日の平和の尊さをあらためて考える機会として、大阪空襲と当時の市民生活の写真パネル展を開催します。

期間 8月3日(金)～8日(水)
場所 くすのきホール1階
入場 無料
お問い合わせは総務課

親子のふれあい

自然学習会



自然とふれあう生物観察会に親子で参加してみませんか。
日時 8月3日(金)
午前10時～午後0時30分
(雨天・河川増水時中止)

場所 河内長野市滝畑石川出合橋付近
内容 水生生物の観察
持ち物 筆記用具、弁当、着替など

交通 河内長野駅より無料送迎の予定あり
費用 無料
受付 7月27日(金)まで
申し込み・問い合わせは住民課

むらの話題 あれこれ

20年めの晴舞台

● 合唱団20周年 ●



6月10日(日)、設立20周年を迎えた千早赤阪村少年少女合唱団が、くすのきホールで記念演奏会を開催しました。

演奏会は、合唱団の音楽劇「きつねとなかまたち」で始まり、卒団生で、現在大学で声楽を専攻している関口大介さんのソロ演奏や、前日に来村し、団員の家庭にホームステイをした滋賀県のコロ・クラレジュニア合唱団の「ゆかいに歩けば」などの合唱が花を添えました。さらに両合唱団で「千早の四季」を合唱するなど、友情を深め、意義深い演奏会となりました。

防犯功労者に感謝状

● 防犯協議会総会 ●

6月5日(火)、富田林市民会館で富田林警察署管内防犯協議会の平成13年度総会が開催されました。

総会では、防犯功労者に対して、感謝状が贈呈され、村からは、長年にわたり地域防犯活動に努められた中津原の田中 博さんが受賞されました。



がんばりました

● 軟式野球大会 ●

5月13日(日)、20日(日)に春季軟式野球大会が村民運動場で開催されました。

大会には7チームが参加し、熱戦が繰り広げられました。結果は次のとおりです。

優勝 TFD
準優勝 新自由クラブ



米作りを初体験

● ござせ幼稚園田植え ●



6月12日(火)、ござせ幼稚園5歳児たちは、楠公産湯の井戸近くの田んぼで、楠公史跡保存会の協力により田植えを体験しました。

園児たちは、裸足になって60坪の水田に足を入れ、最初はどろの感触にとまどっていましたが、すぐに慣れて歓声を上げ、一生懸命に虫をつかまえていました。先生に植え方などを教わり、1時間余りで餅苗を植えました。この日植えた苗は、秋に自分たちで収穫するそうです。

下水道 - Sewerage -

下水道事業受益者負担金・分担金の第1期納期は7月31日まで

安心して水道を使用
していただくために

①水道水は塩素で消毒されています。しかし、これから夏場にかけて長期間留守にされる場合が多くなると思われます。このような場合、ご家庭の給水管に水道水が長時間滞留し、消毒効果がうすれることがあります。長期間使用されないときの開栓直後の水道水は、念のためバケツ一杯分くらいを飲み水以外に使用してください。

②鉛製給水管について
最近新聞紙などで、人体に有害な鉛が水道水に溶けだす鉛製給水管(本管から宅内までの引き込み管)が取り上げられています。村の給水管には鉛製給水管を使用していないので安心ください。

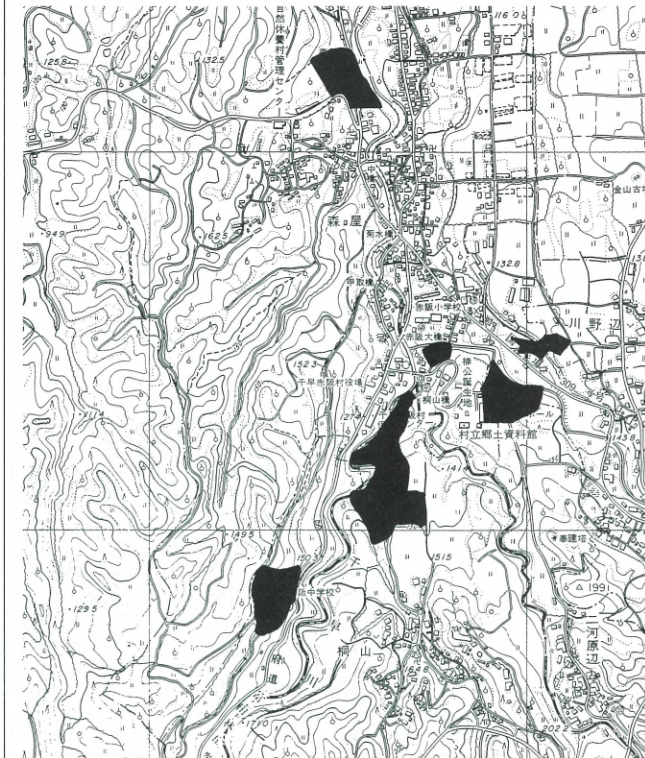
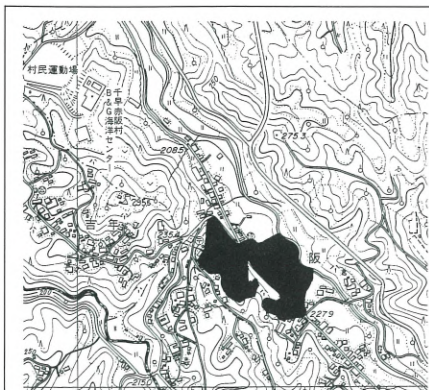

8月から 使用区域が拡大

● 拡大する区域は、森屋・水分・二河原辺・桐山・東阪地区の一部

◆ 下水道が使える区域に土地を所有する人は、下水道受益者負担金・分担金の納付が義務づけられています。

◆ 下水道が使える区域で、汚水が発生する家屋や工場などの所有者は、排水設備の改造が義務づけられています。

①トイレは水洗化(下水道に接

※くみ取り式便所は3年以内に
* 浄化槽式水洗便所は遅滞なく
②すべての排水を下水道に(台所・風呂・洗面所など、雨水は除く)

◇ 下水道受益者負担金・分担金
「受益者負担金・分担金」とは、下水道の使えない区域との整合を図るための制度で、その費用は下水道の建設費に使用されます。
※(土地1㎡あたり680円)が今回下水道を使用できる区域

平成	平成13年8月1日使用開始する区域の人(今回、納付書を郵送する人)	平成12年4月1日・平成12年8月1日使用開始した区域の人で、分割納付している人	平成11年8月1日使用開始した区域の人で、分割納付している人
13年	1年 第1期 7月1日～7月31日 第2期 12月1日～12月25日	2年 第1期 7月1日～7月31日 第2期 12月1日～12月25日	3年 第1期 7月1日～7月31日 第2期 12月1日～12月25日
14年	2年 第1期 7月1日～7月31日 第2期 12月1日～12月25日	3年 第1期 7月1日～7月31日 第2期 12月1日～12月25日	
15年	3年 第1期 7月1日～7月31日 第2期 12月1日～12月25日		
備考	1年目の第1期納期限に一括納付した場合14%の相当額を差し引いた金額になります。		

8月から下水道を使用開始する区域の土地所有者の人に、受益者負担金(5月に申告してい

ただいた内容を基に)を決定しました。
納付書は、7月上旬までに賦課対象の所有者および地権者に郵送します。

支払いは、「分割」か「一括」のどちらでも可能です。
* 分割で支払いの場合、3年分割で年2回計6回で納付できます。

* 一括納付の場合、初年度の第1期納期限(7月末日)に一括納付されると報奨金(負担金・分担金額の14%相当額)を差し引いた金額で納めればよいこととなりますので、大変お得です。
〈問い合わせ〉
下水道課

みんなのひろば

HAPPY TOGETHER



青春じゅぎつなぎ

134

小吹台 Sekiguchi Yuriko
関口百合子さん

〈19歳・水瓶座〉

- 職業(学校)は………同志社女子大学の音楽学科で打楽器の勉強をしています。
- 性格は………血液型はO型です。よく変わっていると言われますが自分ではわかりません。
- 最近、楽しいなと思ったことは………5月中旬、ダイエットをやめて友人と家で焼き肉パーティーをしたことです。お腹いっぱい食べて、とても幸せに感じました。
- 夢は………打楽器奏者です。グループやソロで小中学校、施設などいろいろな所で楽しい演奏会を開きたいです。
- 思い出のアルバムから………

2歳のとき、保育園から遠足に出かける前に撮った写真です。
(写真左2人目)



- 千早赤阪村について………温かくてのんびりした村が好きです。また、若者が参加できる文化行事がもっとあればいいと思います。
- 来月号は………クラブの友だちの笠井トモ子さんです。
- 笠井さんへメッセージを………また、中学校に遊びに行こう。

わがやのホープ



吉年 せんぷく まりかちゃん
(千福 万理花)
平成12年7月21日生まれ

つかまり立ちができるようになって元気いっぱいの万理花へ。生まれてきてくれてありがとう。これからもよろしくね。
—母・明子さん—

夢かなうといいな

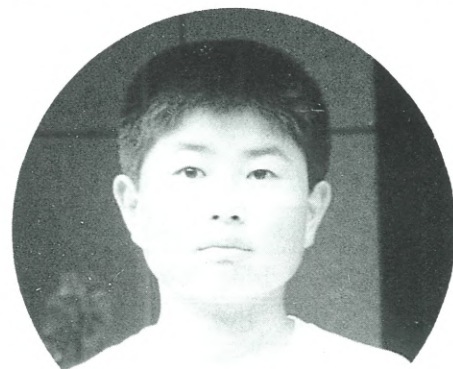

赤阪小学校6年
北野 成くん
(きたの なる)

甲子園に出場したいです。子ども会でソフトボールをしています。

GALLERY



「ハイビスカス」 夏の暑さを吹き飛ばすような元気いっぱいのハイビスカスを表現しました。
(作品提供/和紙ちぎり絵クラブ)

学校・園からメッセージ⑫ 小吹台小学校

楽しかったよ!

5月23日(水)に3年生が、校区内にあるリハビリセンターの「やすらぎ会」を訪問しました。身体の機能を高める体操やゲーム、座談会など和やかな雰囲気の中で行われました。おじいちゃん、おばあちゃん笑顔が印象的でまた、会いたいとの声が子どもたちから聞かれました。また、いろいろな立場の人たちがいることを知る機会となりました。これから、子どもたちがお年寄りとどのように関わっていけばよいかを考えることができるようになればと思っています。



図書券が当たる 広報クイズ

問題をよく読んで、答えをはがきを書いてお送りください。正解者の中から抽選で3人に図書券をプレゼントします。

【問題】 8月2日(水)、23日(木)、金剛山上で開催される夏休みのイベントの行事名は何というでしょうか?

(ヒント=2ページ)

▷受付 7月25日(水)まで
(消印有効)

当選者の発表は、図書券の発送をもって、かえさせていただきます。

※はがきや手紙には、住所、名前、電話番号を必ず記入ください。

あて先▶

切手	585-8501
電話番号	千早赤阪村役場 広報ちはやあかさか係
住所・名前・年齢	

参加者募集

「夢かなうといいな」で夢を語ってくれる小学生、「わがやのホープ」で紹介するかわいいお子さん(5歳までの乳幼児)を募集しています。写真は、掲載後に返却するか差し上げます。

また、広報紙への意見、情報なども待っています。あて先は広報クイズと同じです。

がん検診予約受付

9月分のがん検診の予約を受け付けします。

	胃・大腸がん
月日	9月7日(金)・30日(日)
受付	午前9時～11時15分
定員	60人
内容	胃一問診・胃のX線間接撮影、大腸一問診・便潜血検査

	乳がん
月日	9月27日(木)
受付	午後1時30分～2時30分
定員	60人
内容	問診・視診・触診・超音波検査

	子宮がん
月日	9月27日(木)
受付	午後1時30分～2時30分
定員	80人
内容	問診・子宮頸部細胞診・子宮体部細胞診(必要者のみ)

場所 保健センター

対象 30歳以上の住民

費用 無料

注意事項

・定員になり次第締め切ります。予約者には受診票と詳しい案内をお送りします。

<申し込み・問い合わせ> 健康課

妊娠をお考えの女性へ

葉酸を多く含んだバランスの良い食事を



妊娠可能な年齢の女性などが緑黄色野菜、果物などの食品に多く含まれている葉酸を1日0.4mg摂取することにより、生まれてくる子どもの二分脊椎など神経管閉鎖障害の発症リスクを減らすことが報告されています。

葉酸 一葉酸はビタミンB群の一種でほうれん草などの緑黄色野菜、果物、大豆などに多く含まれています。しかし、水溶性のため調理で半分が失われます。

神経管閉鎖障害 神経管閉鎖障害は主に、先天性の脳や脊椎の癒合不全のことをいいますが、いろいろな要因によるものであり、葉酸摂取だけで予防できるものではありません。

摂取時期 少なくとも妊娠の1カ月前から妊娠3カ月前までの間、葉酸をはじめその他のビタミンなどを多く含む栄養のバランスのとれた食事が必要です。

摂取方法 野菜を350g程度摂取するなど、各食品について適正な摂取量を確保すれば、1日0.4mgの葉酸の摂取が可能といわれていますが、食品からの摂取に加えて、いわゆる栄養補助食品から1日0.4mgの葉酸摂取がすすめられています。ただし、葉酸の多量摂取はビタミンB12欠乏の診断を困難にするので、1日1mgを超えないようにしましょう。

<問い合わせ> 健康課

ペアペアマタニティー(両親教室)

もうすぐママ・パパになるあなたに、ペアペアマタニティー教室(2回コース)を実施します。

日曜日にも実施しますのでぜひパパになる人も参加ください。もちろん、ママだけの参加もOK! 楽しく体験しながら学んでみませんか?

参加希望の人は電話で申し込みください。

日程	内容
第1回 7月27日(金)	交流会 助産婦の話、妊婦体操・呼吸法の実習 歯科健診、歯科衛生士の話、ブラッシング指導
第2回 8月5日(日)	ビデオ「お父さんへ～赤ちゃんからのメッセージ～」 パパ・ママ実践育児体験(沐浴・おむつ交換) パパも妊婦体験してみよう。

時間 午後1時30分～4時

場所 保健センター

対象 妊婦およびその家族

費用 無料

申込期限 7月19日(木)まで



<申し込み・問い合わせ> 健康課

骨粗しょう症検診

骨粗しょう症とはカルシウムの不足から骨の量が減少し、骨が折れやすくなる状態のことをいいます。女性に多い病気で、特に高齢になるとこの病気にかかる率は男性の3～4倍にもなります。骨折するまでは一見健康そうで自覚症状のないことが多いので、検診を受けて早期発見、早期対策に努めましょう。

対象 女性

内容 超音波による骨密度測定・結果説明と保健相談・栄養相談

定員 60人(先着順)

費用 無料

日時 9月5日(水)、9月6日(木)、9月7日(金)

午後1時30分～3時30分

場所 保健センター

予約受付 7月11日(水)から定員になり次第締め切ります。

<申し込み・問い合わせ> 健康課



成人病健診・肺がん検診・結核検診

健診は、成人病(生活習慣病)など、体の異常の有無を発見できるほか、検査結果をもとにした指導から生活習慣を改善するよい機会にもなります。

そのためにも、年に一度は定期的に健診を受け、自分の健康状態を把握しましょう。

対象者

○成人病健診 40歳以上の人と15歳から39歳の在宅障害者

(40歳未満の人でも希望者は受けられます)

○肺がん検診 40歳以上の人

(40歳未満の人でも希望者は受けられます)

○結核検診 15歳以上の人

場所 保健センター

受付時間 午前9時15分～11時30分

午後1時～3時

(去年は午後の方がすいていました)



成人病健診・肺がん検診・結核検診 日程表

実施日	対象地区	送迎バス
7月3日(火)	千早・東阪	あり
7月4日(水)	吉年・小吹・中津原	あり
7月5日(木)	小吹台	あり
7月6日(金)	小吹台	あり
7月7日(土)	全村	なし
7月8日(日)	全村	なし
7月9日(月)	桐山・水分・二河原辺	あり
7月10日(火)	森屋・川野辺	あり

※対象地区以外の人でも受診できます。

※予約は必要ありません。

健康診査・相談など

種類	月日	受付	対象
1歳6カ月児健康診査	7月	午後1時～1時15分	平成11年10月～12月生
3歳6カ月児健康診査	11日(水)	午後1時45分～2時	平成9年10月～12月生
なかよし広場 親子の交流会	7月17日(火) 8月7日(火)	午前10時～11時30分	0歳から幼稚園入園前の乳幼児と保護者
あかちゃん広場 (交流会・遊び・相談)	7月17日(火)	午前10時～11時30分	0～1歳ごろまでの乳幼児
4カ月児健康診査	7月	午後1時～1時15分	平成13年2月・3月生
1歳児健康診査	18日(水)	午後1時15分～1時30分	平成12年6月・7月生
保健婦による健康相談(電話・来庁)	7月24日(火)	午前10時～正午(来庁の場合予約)	健康・育児・介護など相談を希望する人
楽々離乳食 (離乳食講習会)	7月26日(木)	午後1時15分～1時30分	1歳までの乳児の家族
個別健康栄養相談	7月27日(金)	午後1時30分～(要予約)	食事療法が必要な人、健康のため食生活を改善したい人
2歳児歯科健診		午後1時～1時15分	平成11年4月～6月生
歯科フォロー健診	7月27日(金)	1歳6カ月・2歳 午後1時45分～2時	1歳6カ月・2歳・3歳6カ月児健診で虫歯になりやすいと判定された幼児
		3歳6カ月 午後2時～2時15分	
個別歯科相談	7月30日(月)	午前10時30分～(要予約)	歯・歯ぐき・入れ歯に関する相談を希望する人
いきいきサロンでの健康相談	7月13日(金)	午後1時30分～3時30分	健康・育児・介護など相談を希望する人

種類	月日	受付	備考
一般健康相談			実施日の前日午後5時までに電話で予約が必要です。健康診断書発行にかかる検査などは手数料が必要となります。詳しくは、問い合わせください。
〔事業所を対象とした労働安全衛生法に基づく定期健康診断を含む。〔循環器検診〕〕	7月4日(水)	午前10時～11時	
	18日(水)		
エイズに関する相談	(月)～(金)	午前9時30分～午後5時	予約不要 ・プライバシーは守ります。
こころの健康相談	7月3日(火)・10日(火)・12日(木)・17日(火)・24日(火)・31日(火)の午後		電話で予約必要
血液検査 〔エイズウイルス抗体検査〕	7月4日(水)	午後1時～2時	予約不要 ・手数料は無料で匿名での検査もできます。 ・プライバシーは守ります。
	18日(水)		
血液検査 〔梅毒血清反応検査〕	7月4日(水)	午後1時～2時	予約不要 ・手数料が必要になる場合があります。 ・プライバシーは守ります。
	18日(水)		
血液検査 〔C型肝炎ウイルス抗体検査〕	7月4日(水)	午後1時～2時	電話で予約必要 ・手数料は有料です。
	18日(水)		
療育相談 〔身体に障害のある子(18歳未満)の医療・生活相談〕	7月13日(金)	午前9時30分～11時	電話で予約必要

図書室だより

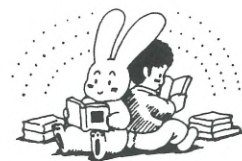

このコーナーで紹介する本やビデオは、くすのきホールの図書室で貸し出しています。
受け付けは、火曜日から日曜日の午前10時から午後5時まで。土、日曜日の正午から午後1時は除きます。
休みは、月曜日と祝日、年末年始です。
〈問い合わせ〉
くすのきホール(図書室) ☎⑦1300

新刊案内

◆一般書
育てたように子は育つ (佐々木正美)
相田みつをの書と児童精神科医が語る子育ての本。
・あなたはひとりじゃない (大平光代)
子どもと本気で向き合おうと思ったら、それまでの自分の人生観を変えるほどの覚悟が必要です……。大平光代流「生きぬく」ヒントとは!?
・石原家の人びと (石原良純)
・小泉純一郎 (板垣英憲)
「新世紀維新」を目指す小泉純一郎政権で日本はどのように変わるのか―守旧派&官僚との死闘、景気回復の秘策とは?
・十二番目の天使 (オグ・マンディーン)
・日本の病 (櫻井よしこ)
・Dr.コバの風水開運インテリア辞典 (小林祥晃)

◆文庫本
だめだこりゃ(いかりや長介) 長寿の食卓 (メイ牛山) ハンニバル 上下 (トマス・ハリス)
・間違いだらけのビール選び (清水義範) (村上春樹)
・スプートニクの恋人 (萩原遼)
・北朝鮮に消えた友と私の物語 (渡辺篤史)
・渡辺篤史のこんな家を建てたい (渡辺篤史)

◆絵本
・Tシャツのライオン (ウーリー・オルレブ)
誕生日にお姉さんから、ライオンのTシャツをもらったイタマルは大はしゃぎ。でも、そのライオンがTシャツをぬげだしちゃったから、お姉さんもイタマルも大弱り。どうしよう!
・グリーン・マイル ポネット
事故で死んだママはきつと会いに来てくれると信じる少女に奇跡が……。ペネチア国際映画祭受賞作

短歌コーナー

野手憲一
崑崙を越ゆるむ雲の輝きかビルの硝子に夏の白雲
松田美智子
公園のブランコの支柱軋む音五月日ざかりみどりの揺るる
島村千恵
寄り添って撮られているとき髪に挿すハイビスカスがふいに匂えり
川邊順子
仕事終え疲れたと言う娘に夫はご苦労さんと肩もみほぐす
東條ひろ
十和田湖の湖畔に真白き一輪草春は名ばかり吹く風寒し
内田あき子
薫風にのりて綿毛の旅立ちぬ行方定めぬ風のまにまに
吉岡泰子
燃烧の限りを盡くしさくら咲く荒らされてゆく冥き地球に
菊井由起子
歯切れよく語る首相の現われて日本はおおき季節を迎う

守ろう

飼い主の義務

動物を飼う場合、最後まで責任を持つて飼うことは、飼い主の義務です。やむを得ず、保健所などに引き取ってもらったとき、新たに大阪府の条例で手数料が必要となりました。手数料は、1匹につき1400円です。
6月号8ページの「ギョラリ」に、誤字がありました。次のように訂正してお詫びします。
水彩画クラブ (誤)
俳画クラブ (正)

お詫びと訂正

クラブチーム・クラブ会員募集

千早赤阪村体育協会事務局
(問い合わせ) ☎⑦7183

卓球クラブ

老化防止に卓球効果

「卓球は目を最もよく使う。目は中脳を活性化し老人ほけ予防と若さ維持に一番よい。」と日本卓球協会顧問、かつての名選手田外彦さんの言葉です。
あなたも、健康維持、増進のため、卓球を楽しみませんか。
入部希望者は、電話でご連絡ください。
資格 村在住在勤者、老若男女不問
会費 月1000円
練習日 毎週土曜日
午後3時~5時
(希望により若干変更可)

場所 海洋センター2階

〈問い合わせ〉
福留敏郎 ☎⑦7335



対象者 小学生以上
(低学年は保護者同伴)
申し込み 7月13日(金)必着
(応募多数の場合は抽選)
〈問い合わせ〉
金剛コロニー職能作業課(上田)
〒584-0054
富田林市甘南備216
☎③42188

春の家 花火ボランティア

8月1日(水)、午後6時30分から9時30分まで、高齢者と一緒にPLの花火を楽しみながら、会場の準備や後片付け、入所している人の話相手になっていただけませんか。
ボランティアに協力していただける人は、千早赤阪春の家まで連絡ください。

〈問い合わせ〉
特別養護老人ホーム千早赤阪春の家
☎⑦02525 (南方・小田)

防衛庁自衛官

☆航空学生
各種航空機のパイロットの養成
応募資格 高卒(見込)~21歳未満
☆一般曹候補学生
小部隊指揮官の養成など
応募資格 18歳以上24歳未満
☆曹候補士
小部隊指揮官の養成
応募資格 18歳以上27歳未満
受付期間 8月6日(月)~9月7日(金)
富田林募集事務所
☎④3799

日時 7月22日(日)
午前10時~午後5時
場所 くすのきホール(和室)
対象 小学生~成人
費用 1,000円
〈申し込み・問い合わせ〉
・山本 ☎⑦0397
・境 ☎⑦7430

こふきっ子

こふきっ子は全村を対象とし、いきいきサロンで月2回程度、就学前の親子がおじいちゃんやおばあちゃんたちと世代間の交流を楽しんでいるグループです。
今年も新しいこふきっ子と、手作りおもちゃや、遊びをお手伝いいただける人を募集しています。
受付 7月20日(金)まで
申し込み いきいきサロン ☎⑦7005
〈問い合わせ〉
代表者 大西ちか子 ☎⑦1773

金剛コロニー 手作り教室

夏休みの半日、自分だけの作品作りを楽しみませんか。
希望者はハガキに住所、氏名、学年(年齢)、電話番号、希望の作品名を記入し、申し込みください。
日時 8月2日(水)午後1時30分~4時
(受け付けは午後1時から)
場所 金剛コロニー職能作業課
費用 550円(保険代含む)
内容(作品名)
タバストリー(9人)、ビーズポシェット(20人)、乗り物プランター(6人)、紙すき(6人)

寄付

社会福祉協議会に寄付ありがとうございました。ご芳志は、福祉基金として積み立て地域福祉の向上のために有意義に活用させていただきます。
(敬称略)

社会福祉協議会福祉基金

◎松本淳一郎 (水分451)

金200,000円

亡母トミの供養として

◎片井善三 (千早1146-2)

金100,000円

亡母フユの供養として

千早赤阪村社会福祉協議会

募集

テニス初・中級者講習会参加者

村テニス連盟では、初心者・中級者を対象にした第30回講習会を開催します。

日時 7月29日(日)から毎週日曜日

午後1時~(全6回)

場所 村立テニスコート

費用 4,000円

定員 30人(先着順)

受付 7月28日(土)まで

指導 日本プロテニス協会所属コーチ

〈申し込み・問い合わせ〉

・磯谷 範明 ☎⑦7700

・海洋センター ☎⑦7183

囲碁・将棋名人戦

くすのき囲碁将棋クラブでは、名人戦(一般・子どもの部)を行います。興味のある人は、ぜひお越しください。

相談	心配ごと	7月5日(木)・19日(木)・8月2日(木)	ごみ収集	排出は午前7時までに	
	児童	7月5日(木)・8月2日(木)		燃えるごみ	7月3日(火)・6日(金)・10日(火)・13日(金)・17日(火)・20日(金)・24日(火)・27日(金)・31日(火) 8月3日(金)・7日(火)
	行政	7月19日(木)		粗大ごみ	7月4日(水)・8月1日(水)
し尿収集	森屋・川野辺・水分・二河原辺・桐山・中津原・各地区ミゼット車	7月26日(木) 予定	ペットボトル	7月19日(木)	
	東阪・吉年・小吹・千早	7月27日(金) 予定	空き缶・空きびん	7月25日(水)	
人	総人口 7,111人(-6)、男 3,403人(-3)、女 3,708人(-3)、世帯数 2,200戸(±0) 5月末日現在、()は対前月比				

税

固定資産税第2期分の納付は7月31日までに

税金は納期限内に金融機関などで納付していただくようお願いします。

なお、固定資産税(第1期分)、村府民税(第1期分)および軽自動車税などの未納があれば、あわせて納付ください。

※口座振替による引き落とし日は、7月31日(火)です。通帳残高の確認をお願いします。

<問い合わせ> 税務課

福祉

金婚祝いの申し込みを

村では、毎年9月15日現在において婚姻50年を迎えるご夫婦に、金婚式をお祝いし、記念品などの贈呈をしています。

対象

平成13年4月1日から引き続き本村に居住していて、昭和25年9月16日から昭和26年9月15日までに婚姻届出済みのご夫婦。

なお、本籍地が村外の場合は、戸籍抄本1通が必要です。

受付 7月2日(月)~31日(火)

<問い合わせ> 福祉課

補装具の交付と修理

身体障害者手帳をもっている人に、身体上の障害を補うための用具の交付や交付した用具の修理をします(判定書などを要する場合があります)。

種類

義肢、装具、車いす、電動車いす、歩行器、つえ、義眼、眼鏡、点字器、補聴器、人工喉頭、ストマ用装具費用

種類別に基準額が定められており、この範囲内で助成します。ただし、本人および家族の前年の所得税額に応じて費用の一部または全額を負担していただく場合があります。

<問い合わせ> 福祉課

介護保険第1号保険料

介護保険の円滑な施行のため、65歳以上の人については、介護保険料は平成12年10月から平成13年9月までの1年間は本来の保険料の1/2の支払いです。

そして、10月から本来の保険料を納めていただくこととなります。

保険料納付について、ご理解、ご協力ください。

<問い合わせ> 福祉課

老人福祉

老人医療証の切り替え手続きを

現在使用している老人医療証は、7月31日(火)限りで使用できません。

8月1日(水)からは、新しい医療証(桃色)にかわります(70歳以上の人は切り替えはありません)。

切り替えの受け付けは、7月26日(木)と27日(金)の2日間、福祉課で行います。小吹台地区の人は、小吹台連絡所で受け付けします。なお、切り替え対象者には、はがきで通知します。

切り替えに必要なもの

- ①現在使用している老人医療証(黄色)
②健康保険証 ③印鑑 ④通知はがき
⑤世帯全員の市町村民税非課税証明書(旧制度該当者は不要)
⑥精神保健法または結核予防法に基づく医療を受けていることを証明する証明書
今年1月1日以降に村に転入した人で、この切り替えの対象者は、平成13年度の所得証明書が必要です。
<問い合わせ> 福祉課

老人医療費の一部負担金相当額助成の申請を

老人保健法医療受給者証または老人医療証をもっている65歳以上の人で次のいずれかに該当する場合は、一部負担金を支払わなくても受診できる「一部負担金相当額助成証明書」を発行しています。

なお、古い証明書は、7月31日(火)限りで使用できません。8月1日(水)からは、新しい証明書(桃色)にかわりますので、申請手続きをしてください。

受け付けは、7月26日(木)と27日(金)の2日間、福祉課で行います。小吹台地区の人は、小吹台連絡所で受け付けを行います。

対象

- ①身体障害者医療助成に該当する人(身体障害者手帳1級または2級、療育手帳重度など)
②特定疾患治療研究事業に該当する難病にかかっている人
③精神保健法または結核予防法に基づく医療を受けている人
申請に必要なもの
①老人保健法の医療受給者証または老人医療証

- ②身体障害者手帳または療育手帳
③健康保険証 ④印鑑
⑤特定疾患医療受給者証
<問い合わせ> 福祉課

老人医療助成の申請を

現在老人医療証をお持ちでない平成10年11月1日以降に65歳になった人は、次の条件に該当する場合は対象となりますので申請してください。

対象条件

- ①社会保険や国民健康保険に加入している人で、対象者および生計を同一または維持する人(健康保険の被保険者)の市町村民税が非課税の人
②精神・結核・特定疾患医療などの医療を受けている人(一定の所得制限があります)
申請手続きに必要なもの
①健康保険証
②印鑑
③世帯全員の市町村民税非課税証明書または精神・結核・特定疾患を証明する証書
※平成10年10月31日までに65歳になっている人は、以前の制度が適用されますので問い合わせください。
70歳以上の人は老人保健法に基づく制度が適用されます。

<問い合わせ> 福祉課

国民年金

7月は障害基礎年金現況届の提出月です

20歳前の障害により障害基礎年金を受けている人は、社会保険事務所から送付された「国民年金受給権者現況届」

国民年金 Q&A

一度、年金を受ける手続きをしておけば、ずっともらえるものですか?
一度、年金を受ける手続きをしておけば、ずっともらえるものですが、必ず提出してください。

年金を受けるには、裁定請求の手続きをして受給資格があることを確認してもらい、それを済ませ、晴れて年金を受給するようになった後でも、現況届といって定期的に届け出をしなければなりません。

現況届は、受給者が引き続き年金を受ける権利があるかどうかを確認するための届け出です。これを提出しないと、年金の支払いが一時ストップされ

現況届は毎年1回、受給者の誕生日に提出することになっています。届け出用紙(ハガキ)は、その月の初めに社会保険庁から送付されますので、必要事項を記入し、月末までに必ず提出してください。

この他、引っ越しされたときや氏名が変わったときなど、その都度届け出が必要となりますので、忘れないようお願いします。

<問い合わせ> 住民課

を7月31日(火)までに、住民課へ提出してください。

期限までに届けが提出されないときは、年金の支払いが一時差し止めとなりますので、ご注意ください。

また、障害の認定期間が定められていて今回診断書を提出していただく必要のある人は、届けとあわせて提出してください。

<問い合わせ> 住民課

ぜひこの機会にご相談ください。

相談日

- 7月13日(金)
・午前10時~11時30分(小吹台連絡所)
・午後1時~3時(役場第1会議室)

<問い合わせ> 住民課

社会福祉協議会

献血

さあ!あなたも献血の輪に入りませんか。献血はあなたもできるボランティアです。ご協力をお願いします。

- 7月16日(月)
・午前10時~正午
・午後1時~4時

保健センター前 移動献血車でも成分献血をすることができます。

<問い合わせ>

千早赤阪村献血推進協議会

☎020081

施設・電話番号案内

Table with 4 columns: Name, Location, Phone Number, and another Name/Location/Phone Number column. Lists various community facilities like the library, health center, and school.

◎火災・救急車依頼は119番

Editorial room notice with illustrations of flowers and text about the editorial team and contact information.

金剛山花暦

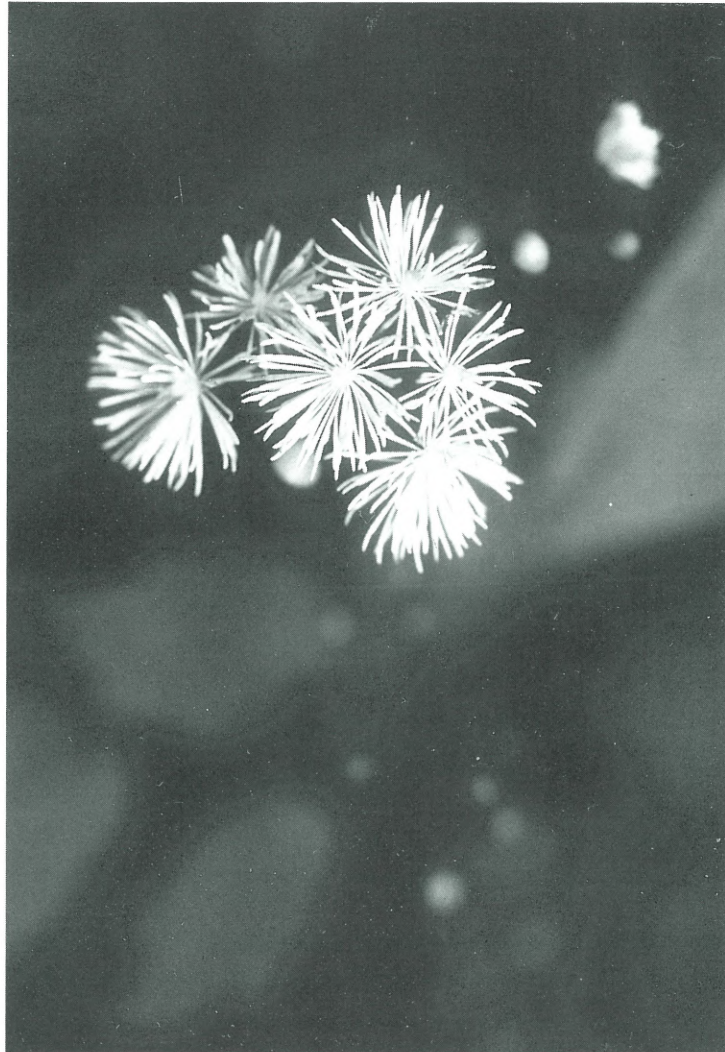

〈写真提供／大阪市阿倍野区 藤原好明 氏〉

シギンカラマツ

(キンボウゲ科)

山地の木陰に生える多年草で、30～60cmの茎から枝が斜めに出る。葉は大きく、花は多くの花びらが集まり、かさを開いたように見える。登山道沿いで7月下旬から8月上旬にかけて咲く。