

# CHIYAYA AKASAKA



Vol.578

第5次千早赤阪村総合計画 将来像  
元気なあいさつで みんなで創る  
『唯一』とであえる 金剛山のむら



付録 第5次千早赤阪村総合計画概要版

広報ちはやあかさか



千早赤阪村

紙面に掲載しているイベント・催しなどについては、今後の新型コロナウイルス感染症の状況により、中止や延期となる場合があります。ご不便をおかけしますが、開催の有無は、主催者または問い合わせ先に確認ください。



## 人の動き

総人口	4,965 (Δ 5)
男	2,354 (Δ 3)
女	2,611 (Δ 2)
世帯数	2,268 (Δ 1)

1月末日現在、( ) は対前月比各種統計は村ホームページに掲載しています。



## 火災・救急・救助

火災	0 ( 0)
救急	30 (+ 13)
救助	4 (+ 1)
その他	0 (Δ 1)

数字は1月末日現在。  
( ) 内は前年当月比の増減数です。

新型コロナウイルス感染症  
～健康に関する相談窓口～

発熱・咳・息苦しさなどの症状のある人

☎ まずは電話でかかりつけ医などに相談（必ず事前に連絡を！）

発熱などの症状があるが、かかりつけ医がない人や、夜間や休日急変時に受診可能な医療機関を案内してほしい人

☎ 大阪府新型コロナ受診相談センター  
☎06-7166-9911  
(土日祝を含め終日)

自分の症状に不安がある場合や、一般的な健康相談をしたい人

☎ 千早赤阪村健康コールセンター  
(村健康課内) ☎②7233  
(平日午前9時～午後5時30分)



## 村のホームページ

村のホームページでは、最新の情報を随時更新していますので、どうぞご覧ください。



## CONTENTS

目次

P. 3

トピックス

令和4年1月補正予算が決まりました p3  
新型コロナウイルスワクチン3回目（追加）接種関連情報 p4

P. 7

健康ナビ

今年度最後！！乳・子宮がん検診（集団検診）の申し込みを受付中！！ p7  
第5期風しん抗体検査・予防接種は令和6年度まで延長になりました p8

P. 9

子育てナビ

地域子育て支援拠点「ひまわり」の催し p9

P. 10

募集と案内

村記念講座の案内 p10  
3月1日～31日は自殺対策強化月間です p12

P. 14

みんなのひろば

令和3年秋の叙勲 p14

付録

第5次千早赤阪村総合計画【概要版】

令和4年度から11年度までの村政運営の基本指針を定めた「第5次千早赤阪村総合計画」を策定しましたので、概要版を掲載します。

P. 15

お知らせ掲示板

人権教室を開催しました p15  
後期高齢者医療被保険者の医療費の窓口負担割合が変わります p16  
原付・軽自動車の廃車および名義変更などの手続きをお忘れなく p17  
住民税非課税世帯および家計が急変した世帯の皆さんへ p18  
「世界自閉症啓発デー」および「発達障がい啓発週間」 p19  
10年用パスポートの申請可能年齢について p22

P. 26

今月の予定

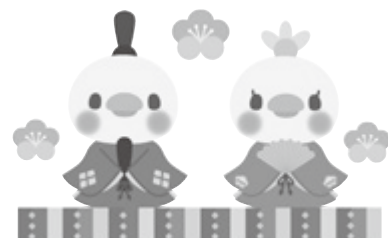

# 令和4年1月 補正予算が 決まりました

補正額

7,754万9千円

住民税非課税世帯等に対する臨時特別給付金事業費や小中学校にかかる経費を補正しました。

## 住民税非課税世帯等臨時特別給付金事業

新型コロナウイルス感染症の影響に対する経済対策として、住民税非課税の世帯などに対し、1世帯あたり現金10万円を支給します。

関連補正予算 7,626万2千円

## 教育指導関係事業

各小中学校にて、タブレット端末持ち帰りにもなうACアダプタを購入します。

関連補正予算 79万2千円

## 小中学校管理関係事業

各小中学校にて、消防設備の修繕を行います。

関連補正予算 49万5千円



〈問い合わせ〉 総務課 ☎720081

## 三井住友銀行窓口での納付書の取扱いが変わります

三井住友銀行との協議の結果、4月1日(金)から、村発行の納付書は、原則として三井住友銀行窓口で取扱いができなくなります。

ただし、窓口で別途手数料を負担いただくと納付できます。

村民の皆さんにはご不便をおかけしますが、ご理解のほどよろしくお願いします。

〈問い合わせ〉 税務課 ☎720083



## ごみシールを郵送します

令和4年度用の無料ごみシール1年分を3月中旬に郵送します。

このシールの有効期限は、令和6年3月末日までの2年間です。

シールが届いたら、すぐに内容を確認ください。

また、3月31日(木)までに届かない場合は、問い合わせください。

〈問い合わせ〉 住民課 ☎7116



# 新型コロナワクチン3回目(追加)接種 関連情報

## 村の3回目接種の対象者、使用するワクチンなどについて

- 対象者** 2回目接種から原則8カ月以上を経過した接種日年齢が18歳以上の住民  
※詳細は接種可能時期の表を参照ください
- 接種回数** 1回
- ワクチンの種類** ファイザー社または武田/モデルナ社のいずれか
- 接種費用** 無料
- 接種会場** くすのきホール



3回目接種可能時期	対象者
2回目接種日から6カ月以降の人	<ul style="list-style-type: none"> <li>・高齢者施設入所者および従事者など</li> <li>・医療従事者など</li> <li>・長期入院者</li> <li>・65歳以上高齢者（3月から実施）</li> </ul>
2回目接種日から7カ月以降の人	<ul style="list-style-type: none"> <li>・18～64歳の人</li> </ul>

※例えば、2回目接種日が令和3年8月1日の場合、6カ月以降であれば2月1日、7カ月以降であれば3月1日以降に3回目接種を受けることができます。

※国の方針転換によっては、下記の接種可能時期が変更となる可能性がありますので、3回目の接種予約前に厚生労働省のホームページを確認するか、村新型コロナワクチン接種コールセンターに問い合わせください。

## 村の3回目集団接種会場（くすのきホール）の予約方法について

対象者	予約方法など
PL 錬成会館・すばるホール・ くすのきホール・ かなんぴあ（河南町）・ ぷくぷくドーム（河南町）・ 万葉ホール（太子町）で 2回目を接種した65歳以上の人	あらかじめ接種日時【表1参照】を指定した予約票を順次送りますので予約不要です。なお、2回目接種時に送迎バスを利用した人には、同じ出発時点から会場までの送迎バスの時間も予約票に記載します。 ※ワクチンの種類は国からの供給状況により決定するため、接種会場では選べません。 ※3回目接種の日程が限られているため、予約票に記載された接種日時に接種できるよう、日程調整に協力ください。
上記以外の18歳以上で2回目接種から接種可能時期に到達した人	くすのきホールでの接種予約申込は、村のホームページに掲載するWeb予約サイトにて申し込みを受け付けます。 3月中に3回目接種の対象となった人には、接種券付き予診票とともに予約方法を記載した案内を送付していますので確認ください。

※ Web 予約サイトでの予約は、これまでに3回目の接種券を送付した人で、まだ3回目接種をしていない人も対象ですので、村ホームページから申し込みください。

※表1：接種日時の指定日

2回目接種日	3回目接種日
令和3年7月21日～9月11日まで	3月17日(木)午後

受付時間など詳しい内容については、接種券付き予診票に同封している予約票にて確認ください。また、接種日および送迎バスのキャンセルを希望する人は、村コールセンターへ事前に連絡ください。

## 3回目接種の接種券付き予診票の送付について

村では、順次、国のワクチン接種記録システムから対象者を抽出し、3回目の接種券付き予診票および接種に関する案内を下表のとおり送付します。

2回目の接種会場	2回目接種日	3回目用接種券発送時期
医療機関・施設 (優先接種者など)	令和3年8月23日までの人	2月28日までに発送済み
	令和3年8月24日以降	2回目接種から6カ月経過後順次発送
PL 錬成会館・すばるホール・ くすのきホール・保健センター・ ぷくぷくドーム・万葉ホール (一般の65歳以上)	令和3年9月11日までの人	2回目接種から6カ月経過後順次発送
くすのきホール・保健センター・ ぷくぷくドーム・万葉ホール (一般の18～64歳)	令和3年7月31日～ 8月22日までの人	2月28日までに発送済み
	令和3年8月23日以降	接種可能時期により発送
大規模接種会場・職域接種会場 (武田/モデルナワクチン接種者)	令和3年8月23日までの人	2月28日までに発送済み
	令和3年8月24日以降	2回目接種から6カ月経過後順次発送

※2回目接種後に村に転入した人や2回目接種から8カ月を過ぎても接種券付き予診票が届かない人、2回目接種後6カ月経過とともに国や大阪府が実施する大規模接種会場での接種予約をするために接種券の発行を希望する人は、健康課（☎70069）まで連絡ください。

## 村以外の3回目接種を受けられる大規模接種会場について

3回目の接種券が手元に届いている人は、以下の大規模接種会場での接種が可能です

接種主体	接種会場	対象者、ワクチンの種類など
大阪府	大阪府庁新別館南館・北館接種センター 大阪府庁咲洲接種センター 大阪府心斎橋接種センター 堺接種センター 高槻接種センター	<ul style="list-style-type: none"> <li>18歳以上で2回目接種から6カ月経過した人で、接種券を持っている人</li> <li>武田/モデルナ社ワクチン</li> </ul> ※接種日程や予約方法については、web ページを「大阪府コロナワクチン接種センター」で検索ください。
防衛省・自衛隊	自衛隊大規模接種会場 (大阪会場：八木ビル)	<ul style="list-style-type: none"> <li>18歳以上で2回目接種から6カ月経過した人で、接種券を持っている人</li> <li>武田/モデルナ社ワクチン</li> </ul> ※接種日程や予約方法については、web ページを「防衛省・自衛隊大規模接種 大阪会場」で検索ください。

※村の会場を含め、2会場以上の申し込み（二重申込）はしないでください。

※申込後に接種をキャンセルする場合は、必ず申込先にキャンセルの連絡または処理をしてください。



# 3月から小児（5～11歳）の新型コロナワクチン接種を開始します

## 小児新型コロナワクチン 1・2回目接種について

対象者	接種日現在5歳～11歳の住民
接種回数	2回
ワクチンの種類	ファイザー社（小児用）
接種費用	無料
実施医療機関	さわもと小児科、なかじまこどもクリニック、福田クリニック、ふじおか小児科 ますみ小児科、みなみうら小児科、大阪府済生会 富田林病院、医療法人宝生会 PL 病院
予約方法	接種券とともに対象者に送付する案内に記載していますので、確認ください。

## 小児新型コロナワクチン 接種券付き予診票の送付について

対象者には、郵送にて個別に接種券付き予診票と接種に関する案内を送付します。

※接種できる医療機関や予約方法など、接種に関する詳細は、個別に送付する案内または村ホームページを確認ください。

## 新型コロナワクチンと他の予防接種との接種間隔について

他の予防接種を受ける場合は、新型コロナワクチン接種の前後13日以上（中13日以上）空ける必要があります。同時期に他の予防接種も希望する際は接種間隔に注意ください。

※例えば、3月17日（木）に新型コロナワクチンを接種する場合、他のワクチンは3月4日（金）から30日（水）までの間、接種できません。

※予防接種は感染予防の効果と副反応のリスクの双方を理解した上で自らの意思で受けるものです。接種を強制したり、接種を受けていない人に差別的な扱いをすることがないようにお願いします。

〈相談・問い合わせ〉

村新型コロナワクチン接種コールセンター

☎0721-26-7265 午前9時～午後5時30分（平日）



村ホームページ

※いずれも、内容などの最新情報については、村ホームページにて確認ください。

## 今年度最後!! 乳・子宮頸がん検診（集団検診）の申し込みを受付中!! まだ間に合います!!

乳・子宮頸がん検診の集団検診は今年度最後です。がんは早期発見すれば、90%以上が治ります。この機会にぜひ受けてください！検診は事前申込制です。

日時 3月3日(木)

①乳がん検診 午前9時30分・10時・10時30分・11時

②子宮頸がん検診 午後1時15分～2時

③乳がん・子宮頸がんセット検診 午後0時45分・1時15分・1時45分・2時15分

対象者 西暦で奇数年生まれの女性で、乳がん検診は40歳以上、子宮頸がん検診は20歳以上  
(いずれも2年度に1回のみ)

場所 くすのきホール

費用 無料

内容 ①問診・マンモグラフィ検査※40歳代は2方向、50歳以上は1方向撮影  
②問診・内診・子宮頸部細胞診 ③①と②両方

申込 電話または健康課窓口まで。申込者には予約票など詳しい案内を送付します。  
※介助の必要な人は事前に相談ください。

〈申し込み・問い合わせ〉健康課 ☎0069



## 健康コラム

## 「フレイル」について その1

千早赤阪村国保診療所 医師 新鞍 誠

今回は「フレイル」についてお話しします。

皆さんは「フレイル」という言葉を聞いたことがありますか。「フレイル」とは、要介護状態に至る前段階として位置づけられていて、「加齢に伴う予備能力低下のため、ストレスに対する回復力が低下した状態」です。すなわち、年齢を重ねて、「身体的」・「精神的」・「社会的」に心身が弱り、介護を要する前段階ですが、適切に介入すると戻れる状態です。下の図のような関係です。



フレイル高齢者の割合は、国の調査では地域在住高齢者の10%前後と推計されています。すなわち、地域で生活している、高齢者の10人に1人が「フレイル」ということとなります。

「フレイル」と似たような言葉として、「ロコモ（ロコモティブシンドローム）」があります。「ロコモ」は、運動器の障害により移動能力が低下した状態です。「ロコモ」も進行すると要介護状態となるリスクが高いですが、トレーニングで回復可能です。「フレイル」の内、「身体的」面に視点を置いた状態が、「ロコモ」です。

「フレイル」は、予防ならびに早期に発見して対策することが重要になります。「フレイル」の兆候としては、「疲れやすくなる」・「活動量が少なくなる」・「筋力が低下する」・「動作が遅くなる」・「体重が減る」があります。

令和2年度よりフレイル健診が始まっています。「フレイル」をチェックするのに役立つ「後期高齢者の質問票」を国が作っています。今回は、この質問票について話したいと思います。

## 第5期風しん抗体検査・予防接種は令和6年度まで延長になりました

これまで風しんの公的な予防接種を受ける機会がなかった成人男性を対象に、無料で風しんの抗体検査と風しんの予防接種（定期接種）を行います。積極的に風しんの抗体検査・定期予防接種を受けましょう。

**対象者** 昭和37年4月2日から昭和54年4月1日生まれの男性

**費用** 無料

### 抗体検査・予防接種までの流れ

- ①実施医療機関で抗体検査を受ける（クーポン券持参） ②後日、抗体検査の結果を受け取る
- ③抗体検査の結果、十分な量の風しんの抗体が無い場合、実施医療機関で風しんの予防接種（MRワクチン）を受ける（クーポン券持参）

※クーポン券の使用は1人1回限りです。

※抗体がある人は定期予防接種の対象外です。

実施医療機関は厚生労働省のホームページ「風しんの追加対策について」で確認できます。

過去に送付したクーポン券（有効期限が2020年3月、2021年3月と記載）を持っている人は、有効期限が2025年3月まで延長されていますので、そのまま利用ください。

※MRワクチン接種と新型コロナワクチン接種の接種間隔は、前後13日をあけてください。

※紛失、汚損した場合は、再発行できます。

申請書は保健センターで配布しています。（村ホームページからもダウンロード可能です。）

## 妊娠を希望する女性やその配偶者、妊娠をしている女性の配偶者に 風しんのワクチン接種費用の一部を助成します

風しんの抗体を持たないまたは抗体価が低い妊娠中の女性が風しんにかかると、赤ちゃんに難聴や心疾患、白内障や緑内障などの障がい（先天性風しん症候群）が起こる可能性があります。

**対象者** 接種日現在、村に住民票のある人で、風しん抗体検査の抗体価が、HI法16倍以下またはEIA法8.0未満で次のいずれかに該当する人

- ・妊娠を希望する女性
- ・妊娠を希望する女性の配偶者
- ・妊娠をしている女性の配偶者

※ただし、昭和37年4月2日から昭和54年4月1日生まれの男性は除きます。

※申請書は保健センターで配布しています。（村ホームページからもダウンロード可能です。）

**必要書類** 領収書（原本）・接種済証（コピー可）・抗体検査の結果が分かるもの（コピー可）

助成金振込先の通帳またはキャッシュカード・印鑑

**申請期限** 3月31日（木）まで

**抗体検査** 大阪府内（政令市・中核市を除く）の医療機関において無料で抗体検査を受けられます。

大阪府 [☒](#) **先天性風しん症候群対策事業について** [検索](#)

**接種機関** 富田林医師会加入の指定医療機関

〈申請・問い合わせ〉 健康課 ☎@0069

## 任意予防接種の助成～申請忘れはありませんか？～

令和3年度に接種した、任意予防接種の助成申請忘れはありませんか。

3月31日（木）までに、おたふくかぜ・B型肝炎・大人の風しんを接種したときに支払った額が分かる領収書、接種したことが確認できるもの（母子手帳、接種済証など）、銀行のカードか通帳、印鑑を持参し、保健センター窓口に来庁ください。

〈問い合わせ〉 健康課 ☎@0069



## 地域子育て支援拠点『ひまわり』の催し

地域子育て支援拠点『ひまわり』は、村内で子育てをする人たちをさまざまな取り組みで応援する施設です。村に居住する0歳から就学前までの子どもおよびその保護者が利用できます。専任の保育士がいますので気軽に遊びに来てください。(場所 保健センター2階)

3月予定(開室日時：月・水・金(祝日は休みで翌日開室)) 午前10時～午後4時



鬼の豆入れ制作の様子

2日(水)

絵本・おはなしの会

午前10時40分～11時15分  
朗読ボランティアさんが  
楽しい絵本をいっぱい  
読んでくれます。

4日(金)

子育て講習会

「ひまわりクッキング」  
午前10時45分～11時30分  
※新型コロナウイルス感染防止対  
策のため小人数での試食です。

7日(月)

写真立て作り(Part1)

午前10時40分～11時30分  
すてきな写真立てを  
作ろう♪

9日(水)

あかちゃんランド

午前10時40分～11時  
赤ちゃんを対象にした  
楽しい遊びをします♪

11日(金)

からだ遊び

午前10時40分～11時10分  
いろいろな曲に合わせて  
体を動かします♪

14日(月)

写真立て作り(Part2)

午前10時40分～11時30分  
写真立ての完成♪  
かざってね



お誕生日会の様子

18日(金)

リズム遊び

午前10時40分～11時10分  
楽器を使っていっぱい遊ぼう♪

22日(火)

お誕生日会

午前10時40分～11時10分  
楽しいお誕生日会です♪

23日(水)

英語遊び

午前10時40分～11時15分  
みんなで楽しく  
英語であそぼう♪

25日(金)

計測・育児相談

午前10時30分～11時30分  
計測・育児相談のあとに、  
ふれあいタイムがあるよ♪

28日(月)

おわかれ会

午前10時30分～11時  
みんなですてきなおわかれ会♪



ひまわりのホームページ  
はこちらをご覧ください。



詳しくは、ホームページや窓口にある「地域子育て支援拠点ひまわり」をご覧ください。

子育て育児相談：電話相談(月・水・金(祝日は休みで翌日相談可)午後1時～3時30分)

面接相談(要予約)

〈予約・問い合わせ〉地域子育て支援拠点「ひまわり」 ☎②7269



## 村記念講演の案内

村で新たに文化財・日本遺産として登録・認定されたことを記念して、講演会を開催します！

**一の巻** 日本遺産「葛城修験」－里人とともに守り伝える修験道はじまりの地  
認定記念講演～金剛葛城、祈りの山を訪ねて～

**講演者** 河内長野市立滝畑ふるさと文化財の森センター 学芸員 松野 准子 氏

**日時** 3月20日(日)午前10時30分～11時30分

**二の巻** 登録有形文化財建水分神社摂社南木神社～楠木正成と南木神社～

**講演者** 建水分神社 禰宜 岡山 博美 氏

**日時** 3月20日(日)午後1時～2時



### ●講演について

**場所** くすのきホール2階会議室1・2

**対象** どなたでも

**定員** 各回50人まで(先着順・定員になり次第終了)

**参加費** 無料

**申込** 電話、窓口、ファックス、メールのいずれかで、以下の情報をお送りください。

- ①氏名(ふりがな)      ②参加したい講演名(一の巻・二の巻のいずれか、または両方)  
③電話番号              ④ファックス番号/メールアドレス

**注意事項** 新型コロナウイルス感染症拡大防止のため、マスクを着用ください。

また、当日体調が優れない人は、参加の自粛をお願いします。

当日、受付でのチェックシートへの記入、検温、アルコール消毒をお願いします。

〈申し込み・問い合わせ〉 教育課 ☎①300 ☎②1400

✉ syakaikyoiu@vill.chihayaakasaka.lg.jp

## 春季ソフトバレーボール大会参加者募集

村バレーボール連盟では、春季ソフトバレーボール大会の参加者を募集しています。

**日程** 4月10日(日)

**場所** B & G海洋センターアリーナ

**対象** 16歳以上の村内在住・在勤者 ※個人でも参加できます。

**受付** 3月3日(木)～31日(木)

〈申し込み・問い合わせ〉 村バレーボール連盟・武部 克正 ☎①472



## 春季ソフトボール大会参加チーム募集

村ソフトボール連盟では、春季大会の参加チームを募集しています。

**日程** 4月3日(日) ※予備日4月10日(日)

**場所** 村民運動場

**対象** 16歳以上の村内在住・在勤者で構成するチーム

**参加費** 1チーム3千円

**受付** 3月1日(火)～17日(木)

**抽選会** 3月19日(土)午後7時 ※抽選場所はB & G海洋センターです。

〈申し込み・問い合わせ〉 連盟会長・尾谷 行雄 ☎②0630



## テーブル茶道 お茶会体験

お抹茶をテーブル席でいただくという、カジュアルなお点前を体験しませんか。

- お菓子のいただき方 • お抹茶のいただき方 • お抹茶の点て方

3つのポイントをやさしく教えてもらいます。お茶の心得がなくても大丈夫。

どなたでも気軽に参加ください。男性、小学生も大歓迎です。

**日時** 3月27日(日)午後1時～2時30分

**場所** ラ・フォレスタ (東阪1238-5)

**講師** 竹井 律子 氏 (日本テーブル茶道協会インストラクター)

**定員** 5人 (定員になり次第締め切り)

**参加費** 2千円 (お菓子代含む)

**持物** なし

**申込** 3月7日(月)以降電話で受け付けます。

**〈問い合わせ〉** ラ・フォレスタ ☎@0090 <http://www.sinrin.org/foresta/>



## 自衛官募集

**〈一般幹部候補生〉** 将来の自衛隊を担う幹部自衛官を養成するコースです。

**応募資格** **大卒程度試験** 日本国籍を有する22歳以上26歳未満の人  
 修士課程修了者などにあつては、28歳未満の人

**院卒者試験** 日本国籍を有する人で、修士課程修了者などで、20歳以上28歳未満の人

**受付期間** 3月1日(火)～4月14日(木)

**試験期日** 筆記試験 4月23日(土)、筆記式操縦適性検査(飛行要員希望者のみ) 4月24日(日)

**〈一般曹候補生〉** 各部隊の中核となる陸・海・空曹自衛官を養成する制度です。身分は特別職国家公務員、昇給年1回、ボーナス年2回(6月、12月)週休2日制、年次休暇などあり。

**応募資格** 日本国籍を有する18歳以上33歳未満の人

**受付期間** 3月1日(火)～5月10日(火)

**試験期日** 筆記試験 5月20日(金)～29日(日)いずれか1日

**〈問い合わせ〉** 自衛隊大阪地方協力本部富田林地域事務所 ☎@3799 FAX@3999



## 大阪府手話通訳者養成講座の受講者募集

手話を必要とする聴覚に障がいのある人のコミュニケーション手段を確保するため、手話通訳活動を行う「手話通訳者」の養成講座を実施します。

**日時** 5月16日(月)～令和5年3月2日(木)の間、概ね30回

**場所** 募集案内を確認ください。

**費用** 無料(テキスト代は実費負担)

**定員** 10人程度(受講判定試験があります)

**申込** 受講申込書を3月24日(木)【必着】までに下記まで郵送(「大阪府手話通訳者養成講座」係)または大阪府ホームページからインターネット申込

**備考** 受講案内および受講申込書は、大阪府ホームページからダウンロードできます。

**〈申し込み・問い合わせ〉** 公益社団法人 大阪聴力障害者協会 ☎06-6748-0380  
 〒537-0025

大阪市東成区中道1-3-59大阪府立福祉情報コミュニケーションセンター内



# 3月1日～31日は「自殺対策強化月間」です

警察庁自殺統計に基づく令和2年中の自殺者数の状況は、全国で21,081人、大阪府では1,409人で、全国、大阪府ともに前年より増加しています。自殺は、さまざまな要因が関係し、「その多くが追い込まれた末の死」であり、「その多くが防ぐ事ができる社会的な問題」です。

悩みを抱えている人は、一人で悩まず、専門の相談機関に相談ください。

## 千早赤阪村が実施する相談

- 無料弁護士相談、こころの健康相談（保健師による相談）…………… ☎⑦0069  
平日午前9時～午後5時30分【予約制・無料・来庁】
- 村保健センター…………… ☎⑦0069

## 大阪府が実施する電話相談

3月1日(火)午前9時30分～31日(木)午後5時までは24時間体制で相談を受け付けます。

- こころの健康相談統一ダイヤル…………… ☎ おこなおう まもろうよ 0570-064-556 こころ  
一部の回線などから接続できません。

- こころの電話相談…………… ☎06-6607-8814  
月・火・木・金曜日（祝日・年末年始を除く）午前9時30分～午後5時
- 若者専用電話相談（わかぼちダイヤル）…………… ☎06-6607-8814  
水曜日（祝日を除く）午前9時30分～午後5時
- 富田林保健所の精神保健福祉相談…………… ☎③2681  
平日午前9時～午後5時45分
- 大阪府妊産婦こころの相談センター…………… ☎0725-57-5225  
平日午前10時～午後4時
- 自死遺族相談（予約制） 大阪府こころの健康総合センター…………… ☎06-6691-2818  
平日午前9時～午後5時45分  
大切な人を自死で亡くされた人のために、大阪府こころの健康総合センターの相談員が、相談に応じます。
- 新型コロナこころのフリーダイヤル…………… ☎0120-017-556  
毎日午前9時30分～午後5時 一部の回線などからは接続できません。

## 各団体が実施する電話相談

- 関西いのちの電話…………… ☎06-6309-1121  
24時間、365日
- 大阪自殺防止センター…………… ☎06-6260-4343  
金曜日午後1時～日曜日午後10時（57時間）
- こころの救急箱…………… ☎06-6942-9090  
月曜日午後7時～火曜日午前3時（8時間）、木・土曜日午後7時～10時
- 「自殺予防いのちの電話」（フリーダイヤル）…………… ☎0120-783-556  
毎月10日午前8時～翌日午前8時（24時間）

### 【SNS 相談】

■大阪府こころのほっとライン - 新型コロナ専用 -  
新型コロナウイルス感染症に関する不安やストレスなど、  
こころの健康に関する相談に文字チャットで応えます。  
水・土・日曜日午後5時30分～10時30分  
（受付は午後10時まで）

LINE アプリから  
「友だち登録」を  
してください



【悩みの相談窓口一覧】  
（大阪府こころの健康総合  
センター Web ページ）



村内事業者の皆さんへ

## ふるさと納税の返礼品を募集しています ~千早赤阪村ふるさと納税で自慢の品を全国にPRしませんか?~



「村の特産品を全国に紹介したい!」「村の魅力を感じる体験・サービスなどを提供したい!」「自慢の食材を全国にPRしたい!」と考えている企業または個人事業主の皆さん、村では随時ふるさと納税の返礼品を提供していただける協力事業者を募集しています。気軽に下記まで問い合わせください。

### 【募集する返礼品】

返礼品は村のPRおよび活性化につながるもので安定的に提供が可能であり、総務大臣が定める地場産品（※）基準に該当するもの

※地場産品とは

- 村内で生産されたもの
- 原材料の主要な部分が村内で生産されたもの
- 村内で製造、加工がされているもの
- 村内において村に関連性のある体験などのサービスが提供できるもの などをいいます。

※返礼品登録には、ほかにも要件があり、村で審査し決定しますのであらかじめご了承ください。

### 【応募者の要件】

- 村に事業所（工場を含む）がある人で、村内で製造、加工、採取、栽培、販売、サービスなどの商品を取り扱っている企業または個人事業主
- 自宅または事業所にインターネット環境がある人（返礼品の受発注がメールでのやり取りになります。）

〈問い合わせ〉 企画課 ☎@0084

(株) JTB ふるさと納税事業推進課 ☎06-6120-9120

(株) さとふる ☎03-6895-1883

## 令和3年度 第1回総合教育会議を開催しました

1月27日に、村長と教育委員会で構成する総合教育会議を開催しました。

会議では第5次総合計画の将来像実現のため、教育、学術および文化振興に関する総合的な施策の基本方針となる、教育大綱について協議しました。

### 千早赤阪村教育大綱（第2期）

期 間 令和4年度～令和11年度まで

基本方針 のびのび

（社会を生き抜く、確かな学力づくり）

いきいき

（豊かな心、たくましい人づくり）

しっかり

（魅力ある教育環境づくり）

わいわい

（生涯学べる社会づくり）



## 令和3年 秋の叙勲

長年に渡って国家または公共の公務などに携わり、社会に貢献された功績をたたえる秋の叙勲の受章者が発表されました。

村内からは、大学教授として長年にわたり教育研究に従事された功勞により、大阪市立大学名誉教授の津島 行男 氏（小吹台）が、「瑞宝中綬章」を受章されました。



## 教育委員会表彰

本年度から村教育委員会において、文化、スポーツを通じて村の教育の振興または発展に貢献した人を表彰する「千早赤阪村教育委員会表彰」を新たに設けました。

令和3年度は、次の3名が受賞されました。

### 文化振興

・岩子 勤 さん

文化協会・金剛山窯（こごせがま）を守る会 代表

### スポーツ振興

・谷 準二 さん 体育協会前会長

・磯谷 範明 さん 体育協会会長

（順不同）



# ・お知らせ掲示板・

## 人権教室を開催しました

2月1日、千早小吹台小学校の3・4年生に向けて村人権擁護委員3人による人権教室がありました。

学校内のいじめ問題を題材にしたDVDを観た後、いじめている人、いじめられている人、いじめられている人を見ている人の立場を児童みんなで考え、人を思いやることの大切さを学びました。



トピックス

健康ナビ

子育てナビ

募集と案内

みんなのひろば

お知らせ掲示板

今月の予定表

## 高齢者の新型コロナワクチン3回目（追加）接種をくすのきホールで実施しました

2月12日に高齢者を対象とした新型コロナワクチン3回目（追加）接種を行いました。

今後の新型コロナワクチン接種については、4ページに掲載していますので確認ください。



## 後期高齢者医療被保険者の医療費の窓口負担割合が変わります

75歳以上の人口の増加にともない医療費の増加が見込まれます。後期高齢者の医療費のうち窓口負担分を除いた約4割は現役世代（子や孫）の負担（支援金）となっており、今後も拡大していく見通しです。

そこで、現役世代の負担を抑え、国民皆保険を未来につないでいくために医療費の窓口負担割合が見直されました。

10月1日から、75歳以上の人もしくは65～74歳の人で一定の障害の状態にあると広域連合から認定を受けた人で一定以上の所得がある人は、現役並み所得者（窓口負担割合3割）を除き、窓口負担が2割になります。

年金収入+その他の合計所得金額	自己負担割合（現状）	自己負担割合（改正後）
200万円未満 （世帯内に後期高齢者医療被保険者が 2人以上の場合は320万円未満）	1割	1割
200万円以上383万円未満 【一定以上の所得がある人】 （世帯内に後期高齢者医療被保険者が 2人以上の場合は320万円以上520万円未満）	1割	2割
383万円以上 【現役並み所得者】 （世帯内に後期高齢者医療被保険者が 2人以上の場合は520万円以上）	3割	3割

一定以上の所得がある人とは、世帯内の75歳以上の人などのうち住民税課税所得（前年中の所得）が28万円以上の人がいる場合、かつ、世帯に75歳以上の人がある場合は年金収入とその他の合計所得金額の合計が200万円以上の人です。また、世帯に75歳以上の人がある場合は同合計が320万円以上の人をいい、この場合は75歳以上の世帯構成員全員の窓口負担が2割になります。

窓口負担割合が2割になる人について、施行後3年間（令和7年9月30日まで）は、1カ月の外来医療の窓口負担割合の引き上げにともなう負担増加額が3,000円までとなる配慮措置が設けられます（入院の医療費は対象外）。配慮措置の適用で医療費が払い戻しとなる場合は、高額療養費として事前に登録されている高額療養費の口座へ後日払い戻します。口座の登録がない人には、9月下旬頃を目処にあらかじめ申請書を送付する予定です。

なお、厚生労働省や地方自治体が、電話や訪問で口座情報登録をお願いすることや、ATMの操作をお願いすることは絶対にありません。

不信な電話があったときは、警察署または消費生活センターに問い合わせください。

詳しくは、村担当窓口においてあるリーフレットや大阪府後期高齢者医療広域連合のホームページを確認ください。

〈問い合わせ〉大阪府後期高齢者医療広域連合 ☎06-7507-2375（3月31日まで）

☎06-4790-2028（4月1日から）

厚生労働省コールセンター ☎0120-002-719（3月31日までの予定）

住民課 ☎7116



## 国民健康保険・介護保険・後期高齢者医療保険料の納め忘れはありませんか

災害など特別な事情がなく保険料を滞納すると、督促手数料や延滞金が加算されるばかりでなく、保険給付が制限される場合があります。

皆さんに納めていただく保険料は、保険給付事業の大切な財源です。納期限内に納付ください。

なお、納付書を紛失した場合は、再発行しますので問い合わせください。

〈問い合わせ〉住民課☎⑥7116・福祉課☎⑥7269

## 国民健康保険健康世帯表彰の廃止について

国民健康保険被保険者のうち、1年間、医療機関を受診していない世帯を対象に、賞状および記念品を贈呈する健康世帯表彰事業を実施していましたが、必要な医療を受けるべき人が受診を抑制し結果的に重症化することがないよう、令和3年度をもって廃止します。

〈問い合わせ〉住民課☎⑥7116

## 特定健診は受診しましたか？

国民健康保険に加入している40～74歳の人を対象に、特定健診の受診券を送付していますが、今年度の特健健診が受けられる期間は3月31日(木)までです（3月31日までに75歳になる人を除く）。

まだ受診していない人は必ず受診しましょう。

〈問い合わせ〉住民課☎⑥7116

## 原付・軽自動車の廃車および名義変更などの手続きをお忘れなく

軽自動車税は、毎年4月1日現在の所有者（使用者）に課税されます。すでに車両本体がない（廃棄、譲渡、紛失および盗難）にも関わらず、廃車の手続きをしていない場合は、引き続き税金がかかります。

転出や婚姻などで住所や氏名が変わった場合は、必ず住所変更または名義変更の手続きを行ってください。また、盗難にあった場合は、すみやかに警察署へ届け出るとともに、廃車の手続きを行ってください。手続き場所は次のとおりです。

車種	手続き場所	持ち物
<ul style="list-style-type: none"> <li>・原動機付自転車（125cc以下）</li> <li>・小型特殊自動車</li> <li>・農耕作業用自動車</li> <li>・ミニカー</li> </ul>	税務課	<ul style="list-style-type: none"> <li>・標識（プレート）</li> <li>・登録申告済証</li> <li>・届出者の本人確認書類（運転免許証など）</li> </ul>
<ul style="list-style-type: none"> <li>・軽二輪車（125cc超250cc以下）</li> <li>・二輪の小型自動車（250cc超）</li> </ul>	大阪運輸支局和泉自動車検査登録事務所 〒594-0011 和泉市上代町官有地 ☎050-5540-2060 ※持ち物については上記に問い合わせください。	
<ul style="list-style-type: none"> <li>・軽自動車</li> </ul>	軽自動車検査協会大阪主管和泉支所 〒594-0031 和泉市伏屋町1-13-3 ☎050-3816-1842（コールセンター） ※持ち物については上記に問い合わせください。	

〈問い合わせ〉税務課☎⑥0083

# 住民税非課税世帯および家計が急変した世帯の皆さんへ

## 住民税非課税世帯等に対する臨時特別給付金の案内

新型コロナウイルス感染症の影響を受け、さまざまな困難に直面した皆さんが、すみやかに生活・暮らしの支援を受けられるよう、住民税非課税世帯および家計が急変した世帯に対する臨時特別給付金を給付します。

### ①住民税非課税世帯支給対象世帯

対象世帯	給付手続き	提出期限
対象者と思われる世帯には、2月8日から順次確認書を郵送しました。	確認書に記載された振込口座番号などの内容を確認して、必要事項を記入し、提出ください。	5月9日(月)

### ②家計が急変した世帯

対象世帯	申請手続き	申請期限
課税世帯であるが、新型コロナウイルス感染症の影響を受けて、家計が急変し、世帯全員のそれぞれの年収見込額が住民税非課税世帯と同様の事情にあると認められる世帯（下記早見表を参照）	申請が必要です。申請書に必要事項を記入し、添付書類とともに提出ください。 受付後に審査し、該当した場合は給付金を振り込みます。	9月30日(金)

※①②いずれも住民税均等割の課税者から税法上扶養者・専従者となっている「扶養親族等のみからなる世帯」を除きます。

### ※住民税非課税相当限度額早見表

対象者および扶養している親族の状況		非課税相当収入限度額	非課税相当所得限度額
構成員	扶養区分		
1人	単身又は扶養親族がいない場合	930,000円	380,000円
2人	配偶者・扶養親族（1名）を扶養している場合	1,378,000円	828,000円
3人	配偶者・扶養親族（計2名）を扶養している場合	1,680,000円	1,108,000円
4人	配偶者・扶養親族（計3名）を扶養している場合	2,097,000円	1,388,000円
5人	配偶者・扶養親族（計4名）を扶養している場合	2,497,000円	1,668,000円
障害者、未成年者、寡婦、ひとり親の場合		2,043,999円	1,350,000円

**給付額** 1世帯あたり10万円

**支給時期** 受付が完了した世帯から1カ月程度で順次口座に振り込みます。

※申請内容によっては、審査の結果、給付できない場合があります。

**その他** 詳細および申請書類などについては村ホームページに掲載しています。

※対象になるとと思われる世帯、確認書が届かなかった場合など不明な点は問い合わせください。

〈問い合わせ〉 給付金の申請について 福祉課 ☎⑦269

支給対象世帯について（住民税非課税世帯）税務課 ☎⑦0083

## 人権擁護委員の活動について

皆さんは「人権擁護委員」を知っていますか？村では、3人の人権擁護委員が活動しています。  
**人権擁護委員ってどんな人？** 人権擁護委員は、人権擁護委員法に基づき法務大臣から委嘱を受けて活動している民間ボランティアです。  
 人権擁護委員は、皆さんから人権相談を受け、問題解決の手伝いをしたり法務局の職員と協力して人権侵害による被害者の救済をしたり、地域の皆さんに人権について関心を持ってもらえるような啓発活動を、日々、地域の中で行っています。

**人権擁護委員** 田中 鈴代・清水 初代・建石 和則  
**〈問い合わせ〉** 住民課 ☎②7116

## 「世界自閉症啓発デー」および「発達障がい啓発週間」

毎年4月2日は、国連が定めた「世界自閉症啓発デー」です。また、4月2日～8日を「発達障がい啓発週間」として、全国で発達障がいの啓発のため、さまざまなイベントが行われています。

発達障がいの人たちが社会の中で自立していくためには、発達障がいに対する私たち一人ひとりの理解が必要です。府内の主要建物を「世界自閉症啓発デー」のシンボルカラーであり、「癒し」や「希望」を表すブルーにライトアップします。

**日時** 4月2日(土)日没(午後6時30分頃)～(最長)翌日午前0時

**場所** 大阪城天守閣、大阪府咲洲庁舎、大阪府立男女共同参画・青少年センター(ドーンセンター)、天保山大観覧車、万博記念公園太陽の塔

**〈問い合わせ〉** 大阪府地域生活支援課発達障がい児者支援グループ ☎06-6944-6689

## 通学路などの交通安全対策が実施されました

この度、大阪府により、小学校・中学校・こども園の通学路などに歩行者への注意喚起や速度抑制に効果のある路面標示などを設置してもらいました。

また、中学生などからの声を受け、通学路にとび出した樹木の伐採や土砂の清掃もあわせて実施していただきました。



村としても児童生徒や園児が安全に通学・通園できるように通学路などの安全確保に努めます。

**〈問い合わせ〉** 施設整備課 ☎②7138・教育課 ☎②1300

マイナンバーカードをお持ちの方へ

# オトクな マイナポイントを 手に入れよう!



スマートフォンで簡単お手续!



STEP1

マイナンバーカードを  
申請

STEP2

マイナポイントの  
予約・申込

STEP3

マイナポイントを  
利用

キャッシュレスでチャージ  
または買い物をする

# マイナポイント 25% もらえる!

キャッシュレスで2万円のチャージまたは買い物をする

1人あたり上限5,000円分のマイナポイントがもらえる

詳しくは  
こちら



マイナポイント 🔍

たとえば4人家族なら……



最大20,000円分の  
マイナポイントに!

※マイナポイントの予約者数が予算の上限に達した場合には、マイナポイントの予約を締め切る可能性があります。

# マイナポイントを申し込みましょう

マイナポイントは選んだ決済サービスのポイントとして、付与されます。マイナポイント申込で決済サービスを1つ選択しましょう。

## 3つの方法・場所で予約・申込できます

24時間手続き可能です!

<p><b>スマートフォン</b></p>  <p>マイナポイントアプリをダウンロード</p> <p>※マイナポイントアプリに対応したスマートフォンが必要です。</p>	<p><b>パソコン</b></p>  <p>マイナポイント予約・申込サイトを検索</p> <p>※マイナンバーカードに対応したカードリーダーが必要です。</p>	<p><b>マイナポイント手続きスポット</b></p>  <p>             ■市区町村窓口 ■KDDI (auショップ) ■NTTドコモ (ドコモショップ)              ■イオングループ (総合スーパー (GMS)、一部の食品スーパー (SM))              ■ソフトバンク (ソフトバンクショップ/ワイモバイルショップ)              ■セブン銀行 (ATM) ■ビックカメラ ■みずほ銀行 ■ヤマダ電機              ■郵便局 ■ローソン (マルチコピー機)         </p> <p>※一部、対応していない市区町村や店舗もあります。</p>
-----------------------------------------------------------------------------------------------------------------------------------------------------------------------	--------------------------------------------------------------------------------------------------------------------------------------------------------------------	---------------------------------------------------------------------------------------------------------------------------------------------------------------------------------------------------------------------------------------------------------------------------------------------------------------------------------------------------------------------------------------------------------------------------

## マイナポイントの予約・申込方法

- 1 マイナポイントアプリをダウンロード
- 2 マイナンバーカードを読み取り
- 3 申請時or取得時に設定した4桁のパスワード\*を入力
- 4 お好きなキャッシュレス決済サービスを選択
- 5 選んだキャッシュレス決済サービスでチャージor買い物

これでマイナポイント予約完了!

選んだキャッシュレス決済サービスのポイントとしてマイナポイントが付与されます

いつものお買物でご利用いただけます

\*パスワードを3回連続で間違えてしまうと、発行を受けた市区町村窓口で再設定を行う必要がありますので、ご注意ください。



- マイナンバーカードの電子証明書を更新後、当日はマイナポイント予約・申込ができません。更新前に予約・申込することをおすすめします。
- 対応決済サービスはマイナポイントホームページをご確認ください。また、決済サービスによっては、マイナポイント申込み前に別途、各対応決済サービスが求める事前の登録手続きがご自身で必要な場合があります。

## よくある質問

<p><b>マイナポイントはどこで使えるの?</b></p> <p>選択したキャッシュレス決済サービスに対応しているお店で使えます。</p>	<p><b>マイナンバーカードは買い物の際に必要なの?</b></p> <p>買い物の際には必要ありません。マイナポイントをもらう手続きにのみ必要です。</p>	<p><b>マイナポイントを申し込む際になりすましはされないの?</b></p> <p>マイナンバーカードの「電子証明書」を使うので、なりすましなどの悪用は極めて困難です。</p>	<p><b>何を買ったか国に監視されない?</b></p> <p>国が買い物履歴を収集・保有することはできません。</p>
------------------------------------------------------------------------	----------------------------------------------------------------------------------	--------------------------------------------------------------------------------------------	---------------------------------------------------------------

【お問い合わせ】

マイナンバー総合フリーダイヤル ☎ 0120-95-0178 (音声ガイダンスに従って「5番」を選択してください。)

平日:9時30分~20時00分/土日祝:9時30分~17時30分

総務省 デジタル庁  
Digital Agency

## 10年用パスポートの申請可能年齢について

4月1日から成年年齢が20歳から18歳となるため、パスポートの18歳以上の有効期間が変わります。

18歳以上の人の有効期間が5年に加え、10年のパスポートの申請が可能になります。

新規申請の際は、注意ください。

〈問い合わせ〉住民課 ☎②7116



## 令和4年春の安全運転講習会の中止について

例年3月に春の交通安全運転講習会を開催していましたが、新型コロナウイルス感染症拡大防止のため、中止します。

〈問い合わせ〉危機管理課 ☎②7238

## 合併処理浄化槽維持管理費補助金の申請は3月末までです

村では、合併処理浄化槽の適正な維持管理を促進するため、生活排水による公共用水域の水質汚濁の防止を推進しており、適正な維持管理を行う人に補助金を交付しています。

**本事業は令和3年度末で終了となり、補助金の申請は3月末までです。**早めに申請ください。

**補助対象地域** 公共下水道の供用が開始されていない地域

ただし、新たに開始となった日から1年間は当該地域を補助の対象とします。

**補助対象者** 住民基本台帳に基づき村内に住所を有している人で、自己の専用住宅に設置された合併処理浄化槽において、浄化槽法で定められている「保守点検」、「清掃」および「法定検査」を行った人

**補助金額** 2万円（申請日から過去1年間に行った保守点検などの費用合計額が対象）

※申請に必要な書類などについては問い合わせください。

〈問い合わせ〉住民課 ☎②7116

## 令和4年1月 新たに防犯カメラを3台設置しました

村では、犯罪などの防止と、皆さんが安心して暮らせるむらづくりを目的に、1月に新たに防犯カメラを3台設置し、合計9台設置しています。

防犯カメラは、犯罪の抑止効果があるとともに、記録した画像は厳重に管理し、犯罪調査への協力などの目的を除き外部への公開はしません。

〈問い合わせ〉危機管理課 ☎②7238

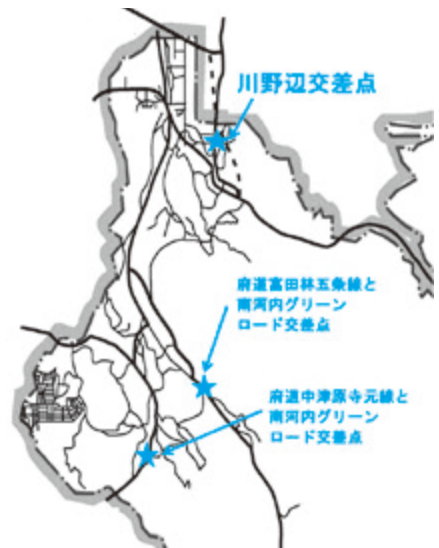

# 農産物直売所ニュース

〈3月の営業日〉

3月

5日(土)、6日(日)、12日(土)、13日(日)、19日(土)、20日(日)、26日(土)、27日(日)

〈3月の旬の農産物情報〉

いつもご来店いただきありがとうございます。彼岸を前に陽ざしもいよいよ春めいてきました。

ご好評頂いていますいちごも最盛期に入り、お手頃価格になっています。

冬野菜も終盤となり、大根・ごぼう・にんじん・里いもなどの根菜、水菜、小松菜、ほうれん草・はくさい・キャベツなどの葉物野菜、みかん・はっさくなどの果物、みそ・餅・漬物などの加工品があります。

〈問い合わせ〉 農産物直売所 ☎⑩1271 ※この記事は農産物直売所が作成しています。

## 道の駅「ちはやあかさか」ニュース3月

### ■ 3月の野菜と果物をご紹介します！

いちご、さつまいも、海老芋、自然薯、山芋、にんじん、大根、ごぼう、かぶ、ブロッコリー、九条ネギ、白ネギ、水菜、ほうれん草、キャベツ、ふきのとうなど

※前年同時期の出品状況です。天候などにより入荷がない日もあります。

### ■ 千早赤阪村のさつまいもの石焼き&つぼ焼き芋屋さん！

毎週土曜日から日曜日に石焼き&つぼ焼きの焼き芋屋さんが広場で出店しています。

あまくて美味しいと毎年大人気！詳しい日程は店頭のカレンダーをご覧ください。

### ■ みかんの生絞りジュース屋さん！

村のみかん農家さんによる「生絞りみかんジュース屋さん」を週末ひらきます。

村を訪れる人からも大人気のフレッシュで栄養バツグンの味！ぜひお試しくださいね！

他にも揚げたてコロッケ屋さんや、奄美大島名物の「鶏飯」屋さんも土・日曜日にやってきます。

### ■ 毎日届く、手づくりお菓子やお惣菜をお楽しみに！

月曜日 村のおはぎ、手づくりパン

水曜日 季節のケーキ、シナモンロール、食パン、マフィン（隔週）

木曜日 手づくりパン（午後2時から）、量り売りショップ（隔週）

金曜日 いのししコロッケ（午前11時30分から）、手づくりパン（午後2時から）

土・日曜日 石窯ピザ、揚げたてコロッケ、よもぎもち、おむすび、手づくりケーキなど

〈問い合わせ〉 道の駅ちはやあかさか ☎⑩7557

※この記事は（一社）ちはやあかさかくらすが作成しています。

## し尿くみ取りをされている人へ

くみ取り人数の増減や便槽の変更があった場合は住民課窓口で手続きください。

また、臨時収集を希望する場合は相談ください。

〈問い合わせ〉 住民課 ☎⑩7116



# 図書室だより

3月の休室日は、7・14・21・28日（月曜日・祝日）です。

今月の主な新刊本を紹介します。

新型コロナウイルス感染拡大予防対策のため、図書室は、換気をおこなっています。  
暖かい服装で来室ください。



## ◆一般書

ミカエルの鼓動	(柚月 裕子)	真夜中のマリオネット	(知念 実希人)
らんたん	(柚木 麻子)	答えは風のなか	(重松 清)
ひとりでカラカサさしてゆく	(江國 香織)	もう別れてもいいですか	(垣谷 美雨)
世界の美しさを思い知れ	(額賀 滯)	捜査線上の夕映え	(有栖川 有栖)
きりぎり舞いのさようなら	(諸田 玲子)	向島・箱屋の新吉新章2	(小杉 健治)

## ◆児童書（絵本）

あ・さ・ご・は・ん！	(武田 美穂)
旅の絵本 10	(安野 光雅)
地下鉄のサバイバル 1	(ゴムドリ co.)



## ◆今月の本紹介

### 《一般書》モヤモヤするけどスッキリ暮らす（岸本 葉子）

自粛はするけど委縮はしない。オンラインで家トレ、お取り寄せ。巣ごもりは断捨離のチャンス。庭木の枝切りで頭から不安をなくす……。先のみえない日々の中、心と暮らしを整えるエッセイです。

### 《絵本》若冲の絵本（伊藤 若冲）

命あるものすべてを心をこめて描いた江戸時代の絵師・伊藤若冲。色鮮やかな鳥、魚、虫、植物……。40代のほぼ10年をかけて描いた代表作「動物綵絵」を中心に、若冲の作品の魅力を紹介する。アートの感性を養うシリーズです。

## ◆リサイクルフェアのお知らせ

蔵書点検で、廃棄する本を有効に活用するため、無料で希望者に譲ります。1人8冊までです。なくなり次第終了します。

**日時** 3月8日(火)から 午前10時～午後5時

**場所** 図書室前

〈問い合わせ〉 教育課 ☎@1300





## 車いす・車いす送迎車無料貸し出しのお知らせ

社会福祉協議会では、介護型車いす・自走型車いす・子ども用車いす・車いす送迎車の貸し出しを行っています。

### 各種車いす

最長3カ月借りられます。2種類の車椅子と子ども用車いすがありますので、必要に応じて選べます。利用は無料です。

### 車いす送迎車

車いすを利用している人を1人乗せて走行が可能な送迎車の貸し出しを行っています。利用は無料です。(燃料費のみ自己負担)

～こんな時は相談ください～

- ・車いすを使用している家族の通院で送迎をしたい
  - ・車いすを使用している人と車で外出したい
- ※申請時に運転者の運転免許証の写しが必要です。



## いきいきサロンやまゆり陶芸クラブからのお知らせ

陶芸体験をしてみませんか。自由な発想でオリジナル作品を作りましょう。

無料体験を実施しています。(マグカップ1個・20cmお皿1枚・アクセサリーなどが作れます。)

**活動日時** 毎週火・金曜日 午後1時～5時

**活動場所** いきいきサロンやまゆり 2階陶芸室

**〈問い合わせ〉** いきいきサロンやまゆり ☎@7005

※陶芸クラブの活動日に直接来館しても結構です。



## 寄 附

ご芳志は、地域福祉の向上のために有意義に活用させていただきます。

**社会福祉協議会善意銀行**

◎矢倉 昭彦 様 (中津原36-1) 3万円 亡母 久子氏の供養として

〈問い合わせ〉 社会福祉協議会 ☎@0294

### 3月のし尿収集予定表

各地区ミゼット車	3月18日(金)予定
森屋、水分、川野邊、二河原邊、桐山、小吹、吉年	3月29日(火)予定
千早、東阪、中津原	3月30日(水)予定

### 3月のごみ収集予定表

ごみは、午前7時までに必ず出しましょう	
もえるごみ (火・金曜日)	3月1日(火)・4日(金)・8日(火)・11日(金)・15日(火)・18日(金)・ 22日(火)・25日(金)・29日(火)・4月1日(金)
粗大ごみ (第1水曜日)	3月2日(水)・4月6日(水)
プラスチック製容器包装 (第2・4木曜日)	3月10日(木)・24日(木)
ペットボトル (第3木曜日)	3月17日(木)
空カン・空ビン (第4水曜日)	3月23日(水)

**千早赤阪村役場内簡易郵便局**

郵便業務	平日 午前9時～午後5時
貯金業務	平日 午前9時～午後4時
保険業務	

※休業日：土・日・祝日、年末年始  
 ※一部、取り扱っていない業務がありますのでご注意ください。

### 相談

心配ごと	村社会福祉協議会
児 童	☎②0294
行 政	葛本徹雄 ☎②1359

※新型コロナウイルス感染症拡大防止のため電話相談での対応

人 権	毎日(土日祝、年末年始を除く) 午前9時～午後5時 住民課☎②7116 (※河南町・太子町役場でも相談可) 河南町住民生活課☎②2500 太子町住民人権課☎②5515 いずれも予約不要。電話相談可。
-----	-----------------------------------------------------------------------------------------------------------------------

就 労	毎日(土日祝、年末年始を除く) 午前9時～午後5時30分 観光産業振興課 ☎②7128
-----	------------------------------------------------------

教 育	毎日(土日祝、年末年始を除く) 午前9時～午後5時30分  ※新入学にあたり、お子さんへの配慮や支援を要する場合の相談について随時対応しますので、事前に連絡ください。 教育課☎②1300
-----	-----------------------------------------------------------------------------------------------------------

--	--

--	--

トピックス

健康ナビ

子育てナビ

募集と案内

みんなのひろば

お知らせ掲示板

今月の予定表

## 公共施設のご案内

千早赤阪村役場

- ・総務課…………… ☎⑦0081
- ・危機管理課…………… ☎⑥7238
- ・秘書課…………… ☎⑦0082
- ・税務課…………… ☎⑦0083
- ・企画課…………… ☎⑦0084
- ・住民課…………… ☎⑥7116
- ・観光産業振興課… ☎⑥7128
- ・施設整備課…………… ☎⑥7138
- ・まちづくり推進課…………… ☎⑥7280

千早赤阪水道センター…………… ☎⑥7165

村役場内簡易郵便局… ☎⑦016

小吹台連絡所…………… ☎⑦600

くすのきホール(教育委員会事務局)

- ・教育課…………… ☎⑦1300

村立郷土資料館…………… ☎⑦1588

B & G海洋センター ☎⑦183

学校給食センター… ☎⑦1112

小中学校

- ・赤阪小学校…………… ☎⑦0205
- ・千早小吹台小学校… ☎⑦7100
- ・村立中学校…………… ☎⑦0004

保健センター

- ・福祉課…………… ☎⑥7269
- ・健康課…………… ☎⑦0069
- ・村国保診療所…………… ☎⑦0038
- ・議会事務局…………… ☎⑥7168

村国保千早診療所… ☎⑦0240

村社会福祉協議会… ☎⑦0294

いきいきサロン

- ・やまゆり…………… ☎⑦7005
- ・くすのき…………… ☎⑦1705

道の駅ちはやあかさか… ☎⑦7557

富田林市消防署

千早赤阪分署…………… ☎⑦1755

防災行政無線テレホンガイド…………… ☎⑦1388

## 健診・相談

種類		月日	受付	対象
健診	4カ月児健康診査	3月23日(水)	午後1時～1時10分	令和3年10・11月生
	1歳児健康診査		午後1時20分～1時30分	令和3年2・3月生
相談	無料弁護士相談・保健師こころの相談	3月11日(金)	午後2時から(要予約、1人30分程度)(初回の人優先)(プライバシーは守ります)	借金・家庭・労働問題など法律相談を希望する人(同日に身体やこころの相談も行います)
	保健師による健康相談(電話・来庁)	3月22日(火)	午前10時～正午(来庁の場合要予約)	健康・育児・介護など相談を希望する人
	個別健康栄養相談	3月25日(金)	午後1時30分から(要予約)	食事療法が必要な人、健康のため食生活を改善したい人
	地域子育て支援拠点「ひまわり」での計測・育児相談	3月25日(金)	午前10時30分～正午	0歳～1歳頃の乳幼児と保護者

※個別禁煙相談は希望に応じて随時実施します(要予約)

## 休日・夜間の医療機関など

名称	連絡先・時間など
休日診療	内科・歯科(歯科は午前のみ) 富田林市向陽台1-3-38 午前9時～11時30分 午後1時～3時30分
	小児科 富田林病院 ☎⑩1121(代表) 富田林市向陽台1-3-36 午前9時～11時30分 午後1時～3時30分
小児夜間救急(当番病院紹介)	富田林市消防署 ☎⑩9919 午後8時～翌朝8時(1年中) 土・日・祝・年末年始は午後4時から
救急安心センターおおさか	#7119または☎06(6582)7119 24時間対応(1年中)
大阪府小児救急電話相談(受診するかどうかの判断の参考に)	#8000または☎06(6765)3650 午後8時～翌朝8時(1年中)
大阪府救急医療情報センター(各科医療機関の診療状況照会)	☎06(6693)1199 24時間対応(1年中)
「こどもの救急」ホームページ(受診するかどうかの判断の参考に)	http://kodomo-qa.jp/

## 医療機関への受診について ～ご協力をお願いします～

新型コロナウイルス感染症拡大を防止するため、発熱・咳・息苦しさなどの症状があり、医療機関を受診する際は、事前に医療機関へ電話をかけ、必ず相談のうえ受診ください。



## 村国保診療所の診療曜日

- ・村国保診療所 水分195-1 (保健センター内) ☎⑦0038 受付時間
    - 午前診 (月)～(金) 午前9時～11時30分
    - 午後診 (火)(水) 午後3時～4時15分
    - 夜診 (月)(木) 午後4時30分～6時15分
  - ・村国保千早診療所 千早184-1 ☎⑦0240
    - 午後診 (月)(木) 午後2時～3時15分
- ※(火・水)の午後1時～3時は訪問診療と予防接種(事前予約制)のみです。  
※送迎や訪問診療を希望の人は気軽に相談ください。



## 地域子育て支援拠点「ひまわり」の催し

地域子育て支援拠点「ひまわり」では村内で子育てする保護者が気軽に利用できるさまざまな取り組みを行っています。

1月26日に行われた「英語遊び」では、村英語指導助手のラーウィリ先生と一緒に英語の歌を聞いたり、動画を見たりして、楽しく英語とふれあいました。



青春じゅずつなぎ

364

Taniguchi Masaki

### 中津原 谷口 真生 さん (20歳 いて座)

- 近況は・・・  
就職して、仕事の方も少しずつ慣れてきて、先輩たちに良くしていただいています。  
コロナ禍で僕が入社した時期は大人数での外食が制限されていましたが、昨年末に職場の先輩たちに歓迎会をしていただき、楽しい時間を過ごせました。
- 趣味は・・・  
ドライブとツーリングです。  
仕事が休みの時に遠出をして友達と一緒に楽しんでいきます。
- 夢は・・・  
年をとっても今以上に楽しい人生を歩んでいきたいです。
- 最近、楽しいなと思ったことは・・・  
友達とツーリングで堺浜や泉南ロングパーク、大阪城などに行ったことです。  
新しい友達が出来て楽しかったです。
- 思い出のアルバムから・・・  
小学校6年生の時にくすのき杯大会で選手宣誓をした時の写真です。  
監督やコーチに見守られながら、緊張したことを覚えていています。
- 千早赤阪村について・・・  
金剛山や棚田などの自然豊かな観光地などがあり、季節によって楽しめると思います。
- 次号は・・・  
後輩の佐尾 楓華さんです。
- メッセージを・・・  
卒業後は会うことがなくなったけど、見かけたら声かけてな(笑)



# 弥生



## 暦の話

3月のことを和風月名では、『弥生』と呼びます。和風月名とは、旧暦で使用されていた呼称で、新暦になった今でも同じように呼ぶことがあります。

では、『弥生』とは、どのような意味なのでしょう。漢字の本来の意味として、『弥』には「いよいよ」という意味があり、また『生』には、「はえる・おう」という意味があります。

諸説ありますが、このことから、「木草弥生い茂る月(きくさいよいよおいしげるつき)」が、短くなり、『弥生』となったと言われています。

旧暦の3月は現在の3月下旬から5月上旬にあたり、多くの植物が成長する様子が月の呼び名に繋がったと考えられています。